Vea Ud. HOY "LA HIJA DE ISRAEL" en los Teatros Dieciocho, Excelsior y Rogelio Ugarte

EDICION EN TRES SECCIONES
PRECIO EN TODO EL PAIS: 30 CENTAVOS

LA NACION

AÑO X
SUSCRICION: Por un año, $ 90.— Por 6 meses, $ 48.— Por 3 meses, $ 26.— Por un año, extranjero, $ 150
SANTIAGO DE CHILE, DOMINGO 10 DE OCTUBRE 1926
TELEFONO INGLES 3113 - 3114
AGUSTINAS 1253 - 1269
Núm. 3,556

Exija películas de esta marca
Paramount Pictures
Son las mejores del mundo

UN COLLAR POR UN AUTO

por LUCK WILLIAMS

Jenny estaba indecisa. El cambio que se le proponía no era nada más ventajoso económicamente, sino también cumplía su deseo de adquirir aquel collar de perlas, que para ella había sido una decepción no ganar en vez del automóvil cuyo trueque ahora con tanta oportunidad se le ofrecía. Pero se resistía a aceptar, para no faltar a la promesa hecha a su primo Jack, que habitaba con su familia de poco tiempo a la fecha. De todos modos, Harold Spencer, el afortunado dueño del collar, fué invitado a comer por Mrs. Burnish, que no desistía de hacer cambiar de opinión a su hija, y que abandonase la idea de cumplir su ofrecimiento a su primo, joven egoísta y cuyos modales y costumbres le causaban tal desagrado que sólo esperaba a la primera ocasión para invitarlo a irse a habitar a otra parte.

Cuando Harold Spencer se retiró, después de una larga charla de la que habían quedado mutuamente encantados, llevaba consigo la promesa de que Jenny consultaría el caso con su padre y si éste no hacía objeción alguna, quedaba desde luego aceptado el cambio.

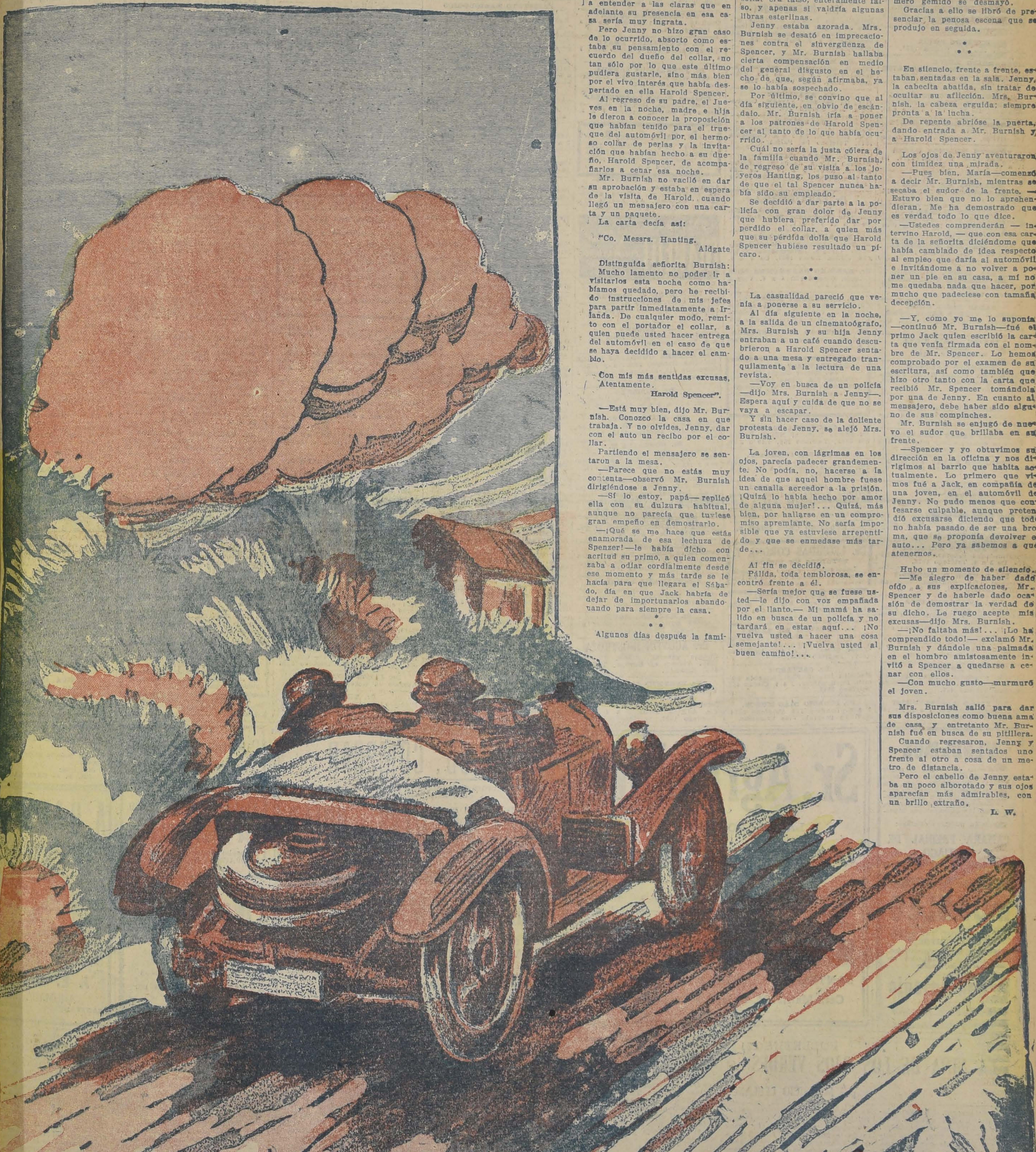

Al enterarse Jack de lo que había ocurrido, no dejó de demostrar su disgusto con su insolencia petulante y Mrs. Burnish, que era de pocas pulgas, le dió a entender a las claras que en adelante su presencia en esa casa sería muy ingrata.

Pero Jenny no hizo gran caso de lo ocurrido, absorto como estaba su pensamiento con el recuerdo del dueño del collar, no tan sólo por lo que este último pudiera gustarle, sino más bien por el vivo interés que había despertado en ella Harold Spencer.

Al regreso de su padre, el Jueves en la noche, madre e hija le dieron a conocer la proposición que habían tenido para el trueque del automóvil por el hermoso collar de perlas y la invitación que habían hecho a su dueño, Harold Spencer, de acompañarlos a cenar esa noche.

Mr. Burnish no vaciló en dar su aprobación y estaba en espera de la visita de Harold, cuando llegó un mensajero con una carta y un paquete.

La carta decía así:

"Co. Messrs. Hanting.
Aldgate

Distinguida señorita Burnish:
Mucho lamento no poder ir a visitarlos esta noche como habíamos quedado, pero he recibido instrucciones de mis jefes para partir inmediatamente a Irlanda. De cualquier modo, remito con el portador el collar, a quien puede usted hacer entrega del automóvil en el caso de que se haya decidido a hacer el cambio.

Con mis más sentidas excusas,
Atentamente.
Harold Spencer".

—Está muy bien, dijo Mr. Burnish. Conozco la casa en que trabaja. Y no olvides, Jenny, dar con el auto un recibo por el collar.

Partiendo el mensajero se sentaron a la mesa.

—Parece que no estás muy contenta—observó Mr. Burnish dirigiéndose a Jenny.

—Sí lo estoy, papá— replicó ella con su dulzura habitual, aunque no parecía que tuviese gran empeño en demostrarlo.

—¡Qué se me hace que estás enamorada de esa lechuza de Spenzer!—le había dicho con acritud su primo, a quien comenzaba a odiar cordialmente desde ese momento y más tarde se le hacía para que llegara el Sábado, día en que Jack habría de dejar de importunarlos abandonando para siempre la casa.

* * *

Algunos días después la familia Burnish recibía el tremendo golpe.

Un joyero amigo de la familia, había estado a visitarlos, y al examinar el collar que tanto se le había ponderado no trató de ocultar su decepción. Aquel collar era falso, enteramente falso, y apenas si valdría algunas libras esterlinas.

Jenny estaba azorada. Mrs. Burnish se desató en imprecaciones contra el sinvergüenza de Spencer, y Mr. Burnish hallaba cierta compensación en medio del general disgusto en el hecho de que, según afirmaba, ya se lo había sospechado.

Por último, se convino que al día siguiente, en obvio de escándalo. Mr. Burnish iría a poner a los patrones de Harold Spencer al tanto de lo que había ocurrido.

Cuál no sería la justa cólera de la familia cuando Mr. Burnish, de regreso de su visita a los joyeros Hanting, los puso al tanto de que el tal Spencer nunca había sido su empleado.

Se decidió a dar parte a la policía con gran dolor de Jenny que hubiera preferido dar por perdido el collar, a quien más que su pérdida dolía que Harold Spencer hubiese resultado un pícaro.

* * *

La casualidad pareció que venía a ponerse a su servicio.

Al día siguiente en la noche, a la salida de un cinematógrafo, Mrs. Burnish y su hija Jenny entraban a un café cuando descubrieron a Harold Spencer sentado a una mesa y entregado tranquilamente a la lectura de una revista.

—Voy en busca de un policía —dijo Mrs. Burnish a Jenny—. Espera aquí y cuida de que no se vaya a escapar.

Y sin hacer caso de la doliente protesta de Jenny, se alejó Mrs. Burnish.

La joven, con lágrimas en los ojos, parecía padecer grandemente. No podía, no, hacerse a la idea de que aquel hombre fuese un canalla acreedor a la prisión. ¡Quizá lo había hecho por amor de alguna mujer!... Quizá, más bien, por hallarse en un compromiso apremiante. No sería imposible que ya estuviese arrepentido y que se enmedase más tarde...

Al fin se decidió.

Pálida, toda temblorosa, se encontró frente a él.

—Sería mejor que se fuese usted—le dijo con voz empañada por el llanto.— Mi mamá ha salido en busca de un policía y no tardará en estar aquí... ¡No vuelva usted a hacer una cosa semejante!... ¡Vuelva usted al buen camino!...

Harold Spencer, sin moverse del asiento, sin intentar siquiera ponerse de pie, parecía paralizado por la sorpresa.

En ese momento, Jenny, veía entrar a su madre acompañada de un policía y lanzando un lastimero gemido se desmayó.

Gracias a ello se libró de presenciar la penosa escena que se produjo en seguida.

* * *

En silencio, frente a frente, estaban sentadas en la sala. Jenny, la cabecita abatida, sin tratar de ocultar su aflicción. Mrs. Burnish, la cabeza erguida: siempre pronta a la lucha.

De repente abrióse la puerta, dando entrada a Mr. Burnish y a Harold Spencer.

Los ojos de Jenny aventuraron con timidez una mirada.

—Pues bien, María—comenzó a decir Mr. Burnish, mientras se secaba el sudor de la frente. — Estuvo bien que no lo aprehendieran. Me ha demostrado que es verdad todo lo que dice.

—Ustedes comprenderán — intervino Harold, — que con esa carta de la señorita diciéndome que había cambiado de idea respecto al empleo que daría al automóvil e invitándome a no volver a poner un pie en su casa, a mí no me quedaba nada que hacer, por mucho que padeciese con tamaña decepción.

—Y, como yo me lo suponía —continuó Mr. Burnish—fué el primo Jack quien escribió la carta que venía firmada con el nombre de Mr. Spencer. Lo hemos comprobado por el examen de su escritura, así como también que hizo otro tanto con la carta que recibió Mr. Spencer tomándola por una de Jenny. En cuanto al mensajero, debe haber sido alguno de sus compinches.

Mr. Burnish se enjugó de nuevo el sudor que brillaba en su frente.

—Spencer y yo obtuvimos su dirección en la oficina y nos dirigimos al barrio que habita actualmente. Lo primero que vimos fué a Jack, en compañía de una joven, en el automóvil de Jenny. No pudo menos que confesarse culpable, aunque pretendió excusarse diciendo que todo no había pasado de ser una broma, que se proponía devolver el auto... Pero ya sabemos a qué atenernos.

Hubo un momento de silencio.

—Me alegro de haber dado oído a sus explicaciones, Mr. Spencer y de haberle dado ocasión de demostrar la verdad de su dicho. Le ruego acepte mis excusas—dijo Mrs. Burnish.

—¡No faltaba más!... ¡Lo ha comprendido todo!— exclamó Mr. Burnish y dándole una palmada en el hombro amistosamente invitó a Spencer a quedarse a cenar con ellos.

—Con mucho gusto—murmuró el joven.

Mrs. Burnish salió para dar sus disposiciones como buena ama de casa, y entretanto Mr. Burnish fué en busca de su pitillera.

Cuando regresaron, Jenny y Spencer estaban sentados uno frente al otro a cosa de un metro de distancia.

Pero el cabello de Jenny estaba un poco alborotado y sus ojos aparecían más admirables, con un brillo extraño.

L. W.

GUIA PROFESIONAL

ABOGADOS

ROBERTO CRUZ
Causas criminales. Morandé 448.

LUIS ALBERTO CASTRO
Morandé 291. Oficina 54.

CLARO Y CIA.
Oficina en Santiago, Morandé N.o 231. Teléfono N.o 2355. Casilla N.o 1567. Oficina en Valparaíso, Prat N.o 183. Teléfono aut. N.o 2928. Casilla N.o 1928.

FEDERICO DUNCKER BIGGS
Huérfanos 833, altos Banco Germánico. Teléfono 295. Casilla 295.

LADISLAO ERRAZURIZ
LUIS QUINTEROS T.
Amunátegui 301. Teléfono 633.

FERNANDO GUZMAN VERGARA
Agustinas 1148. Oficina 27. Teléfono 2687.

HECTOR ARNALDO GUERRA
Causas civiles y criminales. Galería Alessandri 24. Teléfono 4362.

OSVALDO HEVIA
Morandé N.o 244. Casilla 1331.

BERNARDINO LEIVA
OTTMAR STEGMAIER
Bandera N.o 537. Casilla 2068.

MANUEL MERINO ESQUIVEL
Agustinas 1116. Teléfono 2077. Casilla 2407. De 10 a 12 y 4.30 a 6.30.

NICOLAS MARAMBIO MONTT
San Antonio 570. Casilla 2699. Asuntos civiles, especialmente mineros.

VICENTE MOLINOS GAETE
Agustinas 1148. Teléfono 3110. De 11 a 12 y 5 a 7.

ROBERTO DE PETRIS
Galería Alessandri 25. Teléfono 186. Casilla 4044.

ANTONIO PLANET O.
Especialmente cuestiones comerciales. Estudio Estado 91. Casilla 4034. Teléfono 1137.

LUIS MANUEL RODRIGUEZ
Amunátegui 225. Casilla 2070.

ANIBAL ROGEL ARRIZAGA
RUIZ MORALES SUAZNABAR
Abogados. Bandera 552. Casilla 2996. Teléfono 3177.

SALAS ROMO HNOS.
LUIS Y VICTOR SALAS ROMO
Compañía 1325. Teléfono 1527. Casilla 3231.

XAVIER MARIA SILVA
Abogado
Bandera N.o 260

HUMBERTO SALGADO
Criminalista. Causas civiles, nulidades matrimonios. Anticipa fondos. San Pablo 1417.

LISANDRO SANTELICES
Abogado: Bandera 260. Oficina altos Banco Nacional. Teléfono 831.

EMILIO TAGLE RODRIGUEZ
Asuntos comerciales y mineros. Bolsa Comercio. Of. 114. Teléfono 2018.

HUMBERTO YAÑEZ VELASCO
Morandé 322. Teléfono 1614.

MEDICOS

Dr. ALCAINO
Estudios Europa. Oídos, nariz, garganta, vías lacrimales. 3 a 6. Dieciocho 314. Teléfono 257.

Dr. ARTURO ALBERTZ
Enfermedades señoras. San Antonio 575. De 3 a 4. Teléfono 4026.

Dr. CARLOS D. AGUIRRE
Especial vías urinarias, venéreas, sífilis. Carmen 191. De 1 a 5.

Dr. AMENABAR OSSA
Oculista 14 años. Europa, 2 años, médico director Hospital Ojos Condado Stanford (Inglaterra). Merced 494. De 2 a 4. Teléfono 603.

Dr. LEONCIO ANDRADE
Medicina general San Diego N.o 81. De 3 a 5. Teléfono 4528.

Dr. ARNELLO
Cirugía, anestesia general, venéreas. García Reyes 17. De 12 a 3. Hospital San Vicente 4-6.

Dr. ITALO ALESSANDRINI
Cirugía y ginecología, 1 a 3. Merced 822. Teléfono 3555.

Dr. AYALA
Medicina interna, Aplicaciones, Radio Potens. Amunátegui 260. Consultas de 2 a 4

DR. ARIZTIA
Niños. Estudios Europa. Teatinos 254. 2-4 1|2. Domicilio: Agustinas 1319. Teléfono 1773.

Dr. BUNSTER
Ayudante clínica ginecológica. Cirugía. Enfermedades señoras. Ultramicroscopía. S. Rosa 86. 2 a 3 1|2.

Dr. BORQUEZ SILVA
Estudio Europa. Pulmón, corazón, estómago, intestinos. Rayos X. 3 a 6. Arturo Prat 80. Teléfono 19 Matadero.

Dr. RIFO BUSTOS
Estudios Europa. Medicina interna. Preferentemente corazón y estómago. De 2 a 5. Manuel Rodríguez 26.

Dr. BISQUERT
Vías urinarias, sífilis. Moneda 850. 3 a 6. Casilla 2563. Teléfono 953.

Dr. BRONFMANN

Estudios en Europa. Ayudante clínica quirúrgica Hospital San Vicente. Cirugía. Enfermedades señoras. Venéreas. 2 a 5. Cienfuegos 68. Teléfono 3457.

Dr. RAMON BRIONES C.
Cirugía. Enfermedades señoras. Catedral 1165, 5.o piso, de 5-6. Residente Hosp. San Vicente, 2-4.

Dr. BEAUMONT
Hospital Salvador. Cirugía. Ginecología. 3-5. Merced 315.

Dr. BULNES
Medicina interna, especialmente pulmón. Rayos X. De 2 a 4. Compañía 1378. Teléfono 98, Palma.

Dr. BRAGA CASTILLO
Regresó Europa. Rayos X. Medicina general, niños; 9 a 10 y de 1.30 a 4.30. Merced 186. Teléfono N.o 1398.

Dr. BARRENECHEA

Oculista. Especialidad oídos, nariz, garganta. Huérfanos 801. Regresó. De 9 a 12 y 3 a 6.

Dr. BARAÑAO GAZMURI
Ayudante ginecología. Hospital Salvador. Cirugía. Enfermedades señoras. Sífilis. Rosas 1627. De 3 a 5.

Dr. MARIANO BAHAMONDE RUIZ
Cirugía, Ginecología. 4 a 6. Vicuña Mackenna 38.

Dr. ALEJANDRO BRAVO G.
Cirugía general. Medicina aparato digestivo. Compañía 2165. Teléfono 4073. Martes, Jueves, Sábado 4-6.

Dr. SANTIAGO BARRENECHEA
Oculista. Ahumada 11. Consultas: 2 a 5.

LABORATORIO CLINICO
Dr. Héctor Corona T.
Delicias 938, frente Ahumada
Exámenes químicos, bacteriológicos. Diagnósticos sífilis, blenorragia, tuberculosis, etc., autovacunas.—Teléfono 3695.

Dr. CASTAÑEDA IGLESIAS
Ex-médico Hospital Niños. Compañía 1339. Teléfono 254. 1.30 a 3.30.

Dr. HECTOR CORONA T.
Bronquios, pulmón. Asma. Delicias 938, frente Ahumada. 1 a 3 y 4 a 6. Teléfono 3695.

Dr. ALDO CONTRUCCI
Estudios Europa. Medicina interna. Sífilis. Nataniel 142. 2.30 a 4.30. Jefe clínica profesor Brockmann. Teléfono 2240.

Dr. EDUARDO CRUZ COKE S.
Ausente en Europa.

Dr. LEONIDAS CORONA T.

ESTUDIOS EN EUROPA
Laboratorio clínico instalado desde su fundación en 1915 en Delicias 868 frente a Estado.

Dr. LEON CHONCHOL
Medicina general. Rayos X. Sífilis, piel, venéreas, Gálvez 61. 2 a 5. 2 a 5.

Dr. EDUARDO DE RAMON
Profesor Extraordinario Ginecología. Estudios Europa. Cirugía, señoras, partos, 2 a 4. Agustinas 1606. Teléfono 3623.

Dr. CASTAÑON
Medicina interna. Especialmente pulmón. Pneumotórax. 2 a 4. Claras 457. Teléfono 3642.

Dr. IGNACIO DIAZ MUÑOZ
3 a 6. Bandera 574. Teléfono 3424. Medicina general. Vías urinarias.

Dra. JUANA DIAZ MUÑOZ
Especialista enfermedades señoras y niños; 2 a 4. Claras 346. Teléfono 4908.

DOCTOR DAUBAS
Medicina interna, sífilis, venéreas. Huérfanos 1880.

Dr. DRECKMANN WEST
Medicina general, sífilis. Consultas: Catedral 1165. 2 a 5. Teléfono 1448.

Dr. RICARDO DONOSO
Corazón, pulmón. Regresó Europa. 2.30 a 4.30. Agustinas 619.

Dr. DIMITSTEIN

Agustinas 1398, esquina Teatinos. Rayos X. Corazón, pulmón, estómago e hígado, 1 a 4. Teléfono 3848. Domicilio: Rosales 1656, entre Castro y Dieciocho.

INSTITUTO DE SALUD
Santiago-Cisterna
Sanatorio para enfermedades nerviosas y mentales, bajo la dirección del Dr. Fontecilla, profesor de Psiquiatría en la Escuela de Medicina. Delicias 1626.

DOCTOR ESPINA
Rayos X. Estudios Europa. Teléfono 2102. 1 1|2-4. San Martín 372.

Dr. ESPILDORA LUQUE
Oculista. Estudios Europa. De 3 a 6. Delicias 416.

Dr. FUENZALIDA BRAVO
Niños. Merced 560. Teléfono 1721. 2 a 4.

Dr. FUENZALIDA CORREA
Cirugía señoras, partos, 3-4. Huérfanos 745. Teléfono 466.

Profesor Doctor FONTECILLA
Regresó Europa. Delicias 1626. — Rayos X, pulmón, nervios. 2 a 5.

Dr. Carlos Garcés B.

Delicias 1276. Teléfono 3747. Exámenes químicos, bacteriológicos. Reacción Wasserman. Medicina interna. 3 a 5.

Dr. RICARDO GUNTHER
Ayudante clínica, ginecología. Partos, enfermedades señoras, aplicaciones diatermia. Av. España 696. De 2 a 4. Teléfono 2.3. Parque.

DOCTOR GIANELLI
ESTUDIOS EUROPA
SIFILIS PIEL VIAS URINARIAS
21 de MAYO 562
CONSULTA de 2 a 6.

Dr. VICTOR M. GAZITUA
Partos, enfermedades de señoras.—Trasladóse Agustinas 586. De 2 a 4. Teléfono

Dr. GREENE
Cirugía y Ginecología. París 809. 2 a 4. Teléfono 2869.

Dra. ANDREA GONZALEZ NOLLE
Estudios Europa. Señoras y niños. Riquelme 317, esquina Huérfanos, 2 a 5, menos Lunes y Sábados.

Dr. GLEISNER
Cochrane 114. Pulmón, medicina interna, sífilis, 3 a 5. Casilla 2664.

Dr. ANIBAL GREZ
Oídos, nariz, garganta. De 1.30 a 3.30. Merced 324. Teléfono 4519.

Dr. GONZALEZ H.
Estómago, intestinos, hígado, obesidad, reumatismo, diabetes; pulmones y riñones. 1 a 3. Ejército 644.

Dr. ARNOLD GORGEWSKY
Médico Jefe policlínico. Medicina interna. Hospital San Juan de Dios. Pulmón, estómago, hígado, intestinos. Rayos X. Brasil 53. 2 a 5.

Dr. GUSTAVO GIRON L.
Cirugía, Ginecología, Brasil 32. Teléfono 3126. De 2 a 3.

Dr. LEONARDO GUZMAN
Estudios en Europa y Estados Unidos. Cirugía. Enfermedades de señoras. 2 a 4 P. M. Miraflores 460.

FISIOTERAPIA GENERAL
6-5, Gálvez 610. Enfermedades crónicas y nerviosas. Arturo Herrera Guevara, médico cirujano.

Dr. HERRERA ROGER
Regresó Europa. Enfermedades niños. Delicias 2558. Teléfono 2679.

Dr. AGUSTIN INOSTROZA

Cirugía general, niños. Catedral 2851. Ausente en Europa. Teléfono 446. Estación.

Dr. ROBERTO JARAMILLO
Ejército 707. Teléfono 142. Parque.

Dr. ARNULFO JOHOW
Estudios Europa. Cirugía y Ortopedia. Adultos, niños. 3 a 4. Santo Domingo 1523. Teléfono 1033.

INSTITUTO MEDICO

DE DIAGNOSTICO
Y TRATAMIENTO
MERCED 571
(Al lado de la Sociedad Médica)

RAYOS X.—Exámenes radioscópicos, radiografía y estereo-radiografías. Dirección técnica e informe diagnóstico del profesor Dr. **José Ducci K.**

FISIOTERAPIA.—Dr. Necochea. —Aparatos diversos de último modelo que colaboran eficazmente en los tratamientos de diversas afecciones médicas, quirúrgicas y nerviosas.

ELECTRO CARDIOGRAMAS de grande amplitud.

LABORATORIO. — Dr. N. Romero.— Toda clase de exámenes químicos y microscópicos, preparación de sueros, vacunas, reacciones de Wassermann, diagnósticos de tifus, paratifus, etc. etc.

Dr. KRUMBACH
Titulado en Chile, Alemania. Enfermedades señoras, partos, sífilis. 3—5, Huérfanos 1353. Teléfono 50. Los Leones.

INSTITUTO RADIOLOGICO
Dr. Adolfo Kaplan
Radioscopía, radiografía, radioterapia, aplicación radium. Estudios Europa y en Estados Unidos. Huérfanos 1466.

Dr. TEODORO LEIBLE
Enfermedades nerviosas. Medicina interna. Electricidad médica. De 3 a 6. Olivos 794.

Dr. H. LEA PLAZA

Estudios en Europa. Compañía N.o 2115. Consultas 3 a 6, conforme hora fija. Teléfono 3880.

Dr. LABRA LETELIER
Nariz, garganta, oídos, consultas de 2 a 5. Compañía 1361.

Dr. ARMANDO LEON I.
Cirugía. Compañía 1909. Martes, Jueves, Sábados. 1—3. Teléfono 3846.

Dr. LOIS
San Pablo 1336. Medicina general. vías urinarias. Sífilis. De 1 a 4.

Dr. LAVAL
Medicina interna. Lord Cochrane N.o 340. De 1.30 a 3.30.

Dr. J. MONTERO G.
Trasladóse Moneda 859. Medicina interna. Venéreas. 6-8.

Dr. OSCAR MELENDEZ
Medicina interna. Sífilis. Santo Domingo 1036. De 2 a 4; y 21 de Mayo 578, de 4 a 5. Teléfono 2831.

Dr. G. MORAGA FUENZALIDA
Enfermedades de niños. Ortopedia. Cochrane 118. Consultas 2.30 a 4. Teléfono 2804.

Dr. ITALO MARTINI Z.
Oculista. Estudios Europa. Ahumada 17. De 3 a 5.

Dr. MAHOTIERE
Médico Hospital San Juan de Dios. Estudios Europa. 1—4. Rayos X. Laboratorio. Compañía 1973. Teléfono 4433.

DRA. CORA MAYERS
Enfermedades de niños. Nueva de Lyon, 50. Teléfono 135. Los Leones.

Dr. JUAN MARIN
Cirugía. Enfermedades venéreas. Teléfono 4051. Catedral 1165. De 3 a 5.

Dr. MUÑOZ VALENZUELA
Residente Hospital Niños. Tuberculosis infantil. Matucana 302. 3 a 4. Teléfono 442. Estación.

Dr. MALBRAN
Enfermedades mentales y nerviosas. 3 a 4. Providencia 1936. Teléfono 308.

Dr. MORALES VILLABLANCA
Piel, sífilis, venéreas, medicina general. Rayos ultra-violeta. 4 a 6. Merced 486.

Dr. JUAN MONTENEGRO M.
Enfermedades de niños. Luz ultravioleta. Compañía 1770. De 1 a 4.

Dr. MANUEL MORENO
Medicina general. Pulmón. Estómago. Neumatorax artificial. San Francisco 155. 2.30 a 4.30.

Dr. NECOCHEA
Delicias 117

Dr. ORREGO PUELMA
Medicina interna. Rayos ultra-violeta. 3.30 a 5.30. Amunátegui 268. Teléfono 1317.

Dr. H. NUÑEZ ZAMORA
Señoras, partos. 2 a 4. Matucana N.o 289. Teléfono 2''. Estación.

Dr. LUIS OPAZO P.
Jefe Policlínico Niños. Compañía N.o 2807. Teléfono 48. Estación.

Dr. ALEJANDRO OLIVARES
Medicina interna. Corazón, estudio en Europa. Agustinas 736. De 2 a 5.

Dr. PANTOJA

Medicina interna. Corazón. Pulmón, Estómago. Sífilis—Delicias 1276. De 2 a 4.—Teléfono 3747.

Dr. ALBERTO PANATT
Pulmón, corazón, estómago, hígado. Rayos X. ultra violeta. Teléfono 1211. Delicias 1416. De 2 a 4.

Dr. MARCIAL PARADA S.
Oído, nariz, garganta. Agustinas 936. Teléfono 186, Ñuñoa. 3 1|2 a 6.

Dr. JULIO A. PAREDES
Especialmente enfermedades señoras. Medicina, cirugía. Brasil 47. De 2 a 4.

Dr. DAVID PULIDO
Enfermedades niños. Santo Domingo 1790. Teléfono 2152. De 1 a 3.

Dr. DANIEL PRIETO
Oculista
Estudios Europa. Compañía 1361 De 2 a 4. Teléfono 4359.

Dr. PRUNES
Estudios Europa. Piel, sífilis, venéreas. Santo Domingo 504. Casilla 2894.

Dr. LUIS QUIROGA
Medicina interna. 2 a 3.30. Catedral 1452. Teléfono 3760.

Dr. ALBERTO RAHAUSEN
Cirugía general. Compañía 2928. Teléfono 192. Estación. De 2 a 4.

Dra. PRESIA ROSAS DE BEHM
Señoras y niños. De 2 a 5. Ahumada 47.

Dr. CESAR RODRIGUEZ LEON
Medicina interna. Enfermedades de niños. Catedral 2607, 1 a 3 y Bascuñán Guerrero 1013. 4 a 5.

Dr. ROJAS CARVAJAL
Medicina interna. Pulmones, sistema nervioso. 2-4. Lira 35.

Dr. SCROGGIE
Especialidad enfermedades de niños. De 2 a 4. Rosas 1157. Teléfono 4583.

Dr. SCHUSTER
Vías urinarias, Sífilis. De 3-5. Huérfanos 1179.

INSTITUTO M. T. SANITAS

AGUSTINAS 1955
Entre Cienfuegos y Brasil

Diagnóstico de Rayos X. Radioterapia profunda, (tumores, cáncer); aplicaciones de radium Luz Ultravioleta. Diatermia, etc.

LABORATORIO: Orina, expectoración, jugo gástrico, sangre.

Autovacunas de diferentes clases.

SANATORIO
Clínica particular, doctor Riveros. Medicina. Operaciones. Partos.—Matta 586.

Dr. ALBERTO SANTANDER
Estudios Europa. Medicina interna estómago, intestinos, Rayos X. Bandera 756 3 a 5.

HELLMUTH SIEVERS

Médico cirujano, jefe Gabinete Kinesiterapia. Instituto Educación Física. Morandé 742, 2 a 4. Domicilio: Molina 632.

Dr. CARLOS SEAMAN
Médico cirujano. 1.30 a 4. Delicias 225.

Dr. WALDEMAR SOMMER P.
Vías urinarias, sífilis, 3 a 6. Teléfono 4774. Santo Domingo 758.

Dr. MARCO A. SEPULVEDA B.
Laboratorio Clínico. Miraflores 450 Teléfono 233.

Dr. OTTO SCHWARZENBERG
Enfermedades niños. Santo Domingo 1280. Teléfono 1033.

Dr. STOLTING
Oculista. Médico recibido Alemania, Chile. Moneda 627. De 3 a 5.

MANUEL TELLO C.
Médico cirujano. Consultas de 2 4. Moneda 1736.

Dr. TORRES TORRES
Jefe clínica, profesor Korner. Señoras y cirugía, 2 a 5. Delicias 261.

Dr. ISAURO TORRES
Enfermedades de niños. De 2 a 3. Huérfanos 2871-D.

Dr. J. M. VERGARA KELLER
Estudios Europa. Partos Ginecología. Agustinas 828. Teléfono 2855

Dr. JAIME VIDAL OLTRA
Ausente en Europa.

Dr. VILLAGRA
Estudios Europa. Unicamente pulmón, Rayos X. Pneumotorax, Helioterapia. Dieciocho 437 A. 2-4.

Dr. VIVES BRAVO
Enfermedades niños. Delicias 985 Teléfono 2895. Consultas 2-4.

Dr. G. E. VIDAL
Delicias 2552. Teléfono 246. Estación. De 2 a 4.

Dr. VICUÑA HERBOSO
Ayudante clínica Prof. Prado Tagle. Hospital San Vicente. Medicina interna. Especialmente corazón. Rayos X. Martes Jueves. Sábados.—2.30 a 4.30. Almirante Barroso 270. Teléfono 1053.

Dr. YUNGE
De 2 a 4. Agustinas 2940. Teléfono 287. Estación.

Dr. YAÑEZ G.
Estudios Europa. Piel, sífilis, venéreas. Merced 559. De 3 a 5. Casilla 618.

Dr. WEINSTEIN
Estudios Europa. Enfermedades de la piel, sífilis y venéreas. Radioterapia, luz ultra-violeta. Agustinas 1357. De 2 a 5.

Dr. RAUL VENTURA JUNCA
Residente Hospital Salvador. Medicina interna. Rayos X. 4.30 a 6. Riquelme 140. Teléfono 3828 y 395.

Pensionado "LAENNEC"

SAN JOSE DE MAIPO
Para enfermedades del Pulmón
Para ingresar al Establecimiento, dirigirse a:
Dr. VEGA MACHER
Médico-Director
DELICIAS 274

Dr. WAUGH
914. Estudios Europa. Internas. 606. Venéreas. Sífilis. Wasserman. Compañía 1852. 2 a 4.30.

Dr. WIREN
Oídos, nariz, garganta. Compañía 1606. 2 a 5.

DENTISTAS

Dr. ANGUITA
Especialista Piorrea: Estudios Philadelphia. Edificio Ariztía, piso 7.o

Dr. GUILLERMO AHUMADA
Claras 389. Plazuela Merced. 9 a 12 y 2 a 6. Teléfono 4101. Casilla 3206.

Dr. ADOLFO CHECHILNITZKY
Cirugía. Extracciones. Piorrea.—Echaurren 87.

Dr. CERDA LOPEZ
Ahumada 11. Teléfono 4221. Especialmente puentes, coronas. Extracciones, somnoformo.

Dr. CLODOMIRO CONTRERAS
San Antonio 451. Teléfono 3692 Horas de consultas. De 10 a 11 y de 3 a 6.

Dr. OSCAR BEZANILLA
Dentaduras de porcelana, base acero inoxidable. Sólidas, estéticas, livianas. Rosas 1210. Teléfono 455.

NINFA FUENTEALBA de F.
Cirujano-Dentista
Trasladóse, Maestranza 439.

ALBERTO GONZALEZ
Estudios Filadelfia. Extracciones rificiles, indoloras. De 9 a 11.3 y de 3 a 7. Moneda 1061.

Dr. GALLARDO GONZALEZ
Estudios en Filadelfia. Consultas diurnas y nocturnas. Echaurren 26

Dr. A. LENG
Jefe Clínica Piorrea, Escuela Dental. De 2 a 6. Huérfanos 1616.

VICENTE MARIN A.
Cirujano Dentista
Ejército 492
O—30

WESCESLAO MUÑOZ L.
Dentista. Tratamiento rápido. Extracciones sin dolor. San Diego 448.

ALFREDO MUÑOZ LOBOS
Extracciones sin dolor. Somnoformo, Puentes, placas. Compañía 1852. Teléfono 2779.

EDISON ROSEL

Cirujano dentista. Monjitas 728. De 9 a 12 y 2 a 7.

Dr. DANIEL SIGNORELLI
Cirujano dentista. Trasladóse Independencia 207.

JULIO TOLEDO
Laboratorio mecánico dental.—Ahumada 11.— Teléfono 4221. —
Especialidad dentaduras. Porcelana, oro o caucho, composturas rápidas. Larga práctica.

Dr. GUILLERMO SOHRENS
Dentista
Regresó de Europa. Huérfanos 1551.

CARLOS E. ROJA
Trasladóse Santa Rosa 1

Dr. RAVELL
Dentista
Extracciones difícile
1062.

Dr. ENRIQUE SA
Ahumada 11. Teléfono
ras: 9-11 y 3-5.

JOSE MARIA SAAVE
Solamente de 2 a 5—Ahum

Dr. C. VALENCIA CO
Operaciones indoloras,
Puentes y dentaduras. Te

ARQUITECTO

EDUARDO TAGL
Construcciones, trasform
reparaciones. Bandera 111

MATRONAS

M. ARANGUIZ
Clínicas partos, precios m
Consultas gratuitas. A
651.

MATRONA RECHE
Franklin 1479. Partos, cu
inyecciones. Recibe pension

MATRONA BRAV
Unicamente domicilio. Iny
Mujica 20. Vicuña Mackenn

HUMILDE FIGUERO
Trasladóse Matucana 719 A

MERCEDES DARRIGRAN
Regresó extranjero, trayendo
adelantos. Partos, curacion
derá distinguida clientela
nado particular. Huérfanos

A. GEISSE
Matrona diplomada Chile, Al
Especialidad inyecciones
intravenosas. 1-3. Recibe
tas. San Antonio 148.

PASTORIZA E. DE MORA
Recibe pensionistas, curaci
yecciones. Lira 732.

MATRONA
Clínica privada, partos
curaciones, inyecciones, e
377.

MATRONA
Recibe pensionistas. Ca

ELENA DE FIBARD
Matrona masajista, ex-jefe
dad. Maturana 790.

H. IZQUIERDO DE GAR
García Reyes 869.

SARA OSORIO DE GONZ
Partos y curaciones, Rosa
1-4.

Mme. A. FRAGNAY
Matrona francesa, 1 a 4. S
cisco 364.

CARMELA ROMAN
Servicio especial Maternidad
Isabel 315.

MATRONA
San Diego 930. Recibe enfe
Llamados a toda hora.

PENSIONADO PARTICU
Partos, curaciones, pensioni
Diego 956.

PENSIONADO PARTIC
Partos desde 50 pesos sin
da hora. Carmen 189. Telé

PENSIONADO DE OBSTE
Señora Reyes, matrona pr
ta. Establecimiento moder
dido cirujanos especialis
tos. Esmeralda 636.

CARMELA TORO
Partos, asistencia toda ho
bo enfermas. Matucana

SOFIA VILLALON
Matrona
Turno permanente. Dormi
ponibles para enfermas de p
Nataniel 826.

ANA G. VARGAS
Partos. Recibo pensionist
Americana 627. Teléfono
tación.

E. MALDONADO de
Recibe pensionistas. Par
2637.

PENSIONADO SRA.
San Diego 8
Recibo enfermas partos, ca
ses. Especialidad primer
sulte precios, higiene, co
Turno permanente.

VARIOS

CLINICA ALAMEDA
Tratamiento sífilis, gon
sus complicaciones, amb
curaciones rápidas, métod
nos; 10 a 12; noche, 6
pitalización enfermos:

VENDEMOS

Ofrecemos en venta el mejor RESTAURANT ubicado en calle Bandera, de primera clase, con segunda categoría; magnífico contrato de arriendo, con sub-arriendos. Clientela escogida. Cumplidas todas las disposiciones Municipales.

Tratar en nuestras oficinas:

CAMARA PREDIAL DE SANTIAGO
Bandera 575 — Departamento 20
10—O

MUEBLES
DE COMEDOR, DORMITORIO, ESCRITORIO
A precios sumamente bajos, con grandes facilidades en el pago, vende
La San Antonio
MONEDA 952
FRENTE CASA MUZARD

Sr. Agricultor:
LA SEGADORA DE PASTO
"ECKERT"
Conviene a usted por sus ventajas innegables: Material Eckert indestructible — Tiro liviano. — Sólida construcción y repuestos baratos.
M. Gleisner y Cía. Ltda.
SANTIAGO, AGUSTINAS 1185, Casilla 2457.
Casa Matriz: M. Gleisner y Cía., Concepción.

¿DESEA UD. COMPRAR
PAPELES PINTADOS A PRECIOS BAJOS, EN DIFERENTES COLORES Y DIBUJOS?
DESDE 55 CTVS. ROLLO
AGUSTINAS 970, ENTRE AHUMADA Y ESTADO
ELIAS PIMSTEIN.

EL ALMACEN MONTENEGRO
Trasladado a su local propio, calle de MONEDA N.os 1714-1716, casi esquina Riquelme, Teléfono 5011, abre sus puertas desde hoy.
Atendido especialmente por su dueño.
P. MONTENEGRO V.

Puertas – Ventanas
GALERIAS y PERSIANAS
se hacen de medida y hay listas para entrega inmediata.
Ofrece la
Barraca y Fábrica
LA REPUBLICA
Domeyko 2354 - Tel. 182 Parque
DESPACHO A PROVINCIAS

Mueblería COLON
56 — BANDERA —58
GRANDES REBAJAS DE PRECIOS
NUEVO Y ESPLENDIDO LOCAL

VENDO BOTICA
por no poderla atender, e
populoso.
Dirigirse:
R. F. — CASILLA

A BANARS
AHUMADA 147
BAÑOS enlozados con p
queñas averías, desde
BAÑOS Americanos, . .
BAÑOS de zinc, . . .
BAÑOS de asiento, . .
BAÑOS lluvias, . . .
BAÑOS guaguas, . . .
CALIFONTS a gas, . .
CALIFONT a leña, . .
LAVAPLATOS, . . .
BASUREROS reformados
Cuanta clase de artículos
tarios y Acetileno, pued
tar, encontrará en mi casa
cios reducidos
J. E. FORTU
AHUMADA 147
SANITARIO

FOLLETIN (22)

LA NIÑA DE LOS OJOS VERDES

por MAURICIO LEBLANC

no cometer errores. Ni una palabra. Sígalo. Vuelva a París. La noche misma de su llegada, salga, con cualquier pretexto. Una mujer de edad, de blancos cabellos, la esperará en un automóvil a veinte pasos de su puerta. Las conduciré a las dos al campo, a un asilo donde nadie la encontrará. Y en seguida me iré, se lo juro por mi honor, para no volver a su lado hasta que usted me lo autorice. ¿Estamos de acuerdo?

—Sí, dijo Aurelia con un movimiento de cabeza.

—Entonces, hasta mañana por la noche. Y acuérdese de mis palabras. Suceda lo que suceda, ¿entiende?; suceda lo que suceda, nada prevaldrá contra mi voluntad de protección y contra el éxito de mi empresa. Aunque todo pareciera volverse contra usted, no se desaliente. Ni siquiera se inquiete. Dígase con fe, con encarnizamiento, que, aun en el momento de mayor peligro, ningún peligro la amenaza. En el segundo exacto en que haga falta, estaré allí. Estaré siempre allí. Mis respetos, señorita.

Se inclinó y besó ligeramente la cinta de su capita.

Luego, apartando la cortina de ramas, saltó a la espesura y tomó un sendero, apenas trazado, que conducía a la poterna.

Aurelia no se había movido del lugar que ocupaba en el banco de piedra.

Trascurrió medio minuto.

En este momento, oyendo un crujir de hojas, del lado de la brecha, alzó la cabeza. Los arbustos se movían. Allí había alguien.

Sí, no cabía duda, alguien estaba oculto allí.

Quiso gritar, pedir socorro. No pudo. Su voz se ahogaba.

Las hojas se balanceaban más. ¿Quién iba a aparecer? Con todas sus fuerzas deseaba que fuese Guillermo o Yodot. Temía menos a los bandidos que a Marescal.

Emergió una cabeza.

Marescal salió de su escondite.

De abajo, más a la derecha, llegó el ruido de la poterna maciza que se cerraba.

VII

UNA DE LAS BOCAS DEL INFIERNO

Si la situación de la terraza, en lo más alto de un jardín, en un lugar en que nadie se paseaba, y al abrigo de tupido follaje, había ofrecido algunas semanas de absoluta seguridad a Aurelia y a Raúl, ¿no era de suponer que Marescal iba a encontrar allí los pocos minutos que necesitaba, y que Aurelia no podía esperar ningún socorro. Fatalmente la escena se prolongaría hasta el término querido por el adversario, y el desenlace sería conforme a su voluntad implacable.

El policía lo sentía también, que no se apresuró. Avanzó lentamente y se detuvo. La certeza de la victoria turbaba la armonía de su rostro regular, y deformaba sus facciones generalmente inmóviles. Un rictus alzaba el extremo izquierdo de su boca, arrastrando también la mitad de su barba cuadrada. Los dientes brillaban. Los ojos eran crueles y duros.

Se sonrió.

—Bueno, señorita, creo que los acontecimientos no me son demasiado desfavorables. No hay manera de escaparse, como en la estación de Beaucourt. No hay forma de echarme, como en París. Hum! Me parece que va a haber que sufrir la ley del más fuerte.

Con el busto erguido, los brazos tiezos, los puños crispados sobre el banco de piedra, Aurelia lo contemplaba con una expresión de angustia loca. No lanzó ni un gemido. Esperaba.

—¡Qué agradable es verla así, hermosa señorita! Cuando se ama en la forma un poco excesiva que yo la amo, no es desagradable encontrar frente a sí el miedo y la rebelión. Uno siente tanto más entusiasmo por conquistar su presa... su presa magnífica, agregó en voz muy baja... porque, en verdad, ¡está usted colosalmente bella!

Viendo el telegrama desdoblado, dijo burlón:

—¿Es del buen amigo Bregeac, no es cierto, que la amenaza con su llegada inminente y con llevársela consigo?... Ya sé, ya sé. Desde hace quince días vigilo a mi querido director, y estoy al corriente de sus proyectos más secretos. Tengo a su lado hombres adictos. Y así es cómo he descubierto dónde estaba usted y cómo he podido adelantarme a él algunas horas. El tiempo de explorar el lugar, el bosque, el valle, de espiarla de lejos y de verla correr presurosa hacia esta terraza, y he podido trepar hasta aquí y sorprender una silueta que se alejaba. Algún enamorado, ¿no es cierto?

Avanzó algunos pasos. La joven se hizo bruscamente a un lado y su busto tocó el enrejado de madera que rodeaba el banco.

Marescal se irritó.

—¡Eh, preciosa! Me imagino que no retrocedía así hace un instante cuando el otro se ocupaba en acariciarla. ¿Quién era ese feliz personaje? ¿Un novio? ¿Algún amante, tal vez? ¡Vaya! Veo que llego a tiempo para defender lo mío e impedir que la cándida educanda de Santa María haga tonterías. ¡Ah! ¡Cuándo me hubiera imaginado esto!...

Contuvo su cólera, e inclinado hacia ella, dijo:

—Después de todo, tanto mejor! El asunto se simplifica. La partida que jugaba era ya admirable, puesto que tengo todos los triunfos en la mano. ¡Pero qué aumento de probabilidades! ¡Aurelia no es una virtud huraña! Se puede robar y matar, deteniéndose ante el foso... Pero resulta que Aurelia está dispuesta a saltar el obstáculo. Entonces, ¿por qué no en mi compañía? Yo soy lo mismo que el otro, ¿no es verdad, Aurelia? Si él tiene sus ventajas, yo tengo razones en mi favor que no son de desdeñar. ¿Qué dice usted de eso, Aurelia?

La joven callaba obstinadamente. La cólera del enemigo se exasperaba ante aquel silencio temeroso, y prosiguió recalcando las palabras:

—No tenemos tiempo d
con rodeos, ¿no es cierto
lia?; ni de ir agotando la
uno después de otro. Hay
blar claro, sin tener mied
palabras, y para que no hay
vocos. Por lo tanto, iré
grano. Silencio sobre el p
sobre las humillaciones
sufrido. Eso ya no cuenta
cuenta es el presente. P
aparte.

Ahora bien: el presente
asesinato del rápido, el
en el bosque, es la captura
agentes, son veinte presen
una de las cuales es mora
usted. Y el presente es
la tengo entre mis garras
me basta quererlo para
me de usted, para llevar
su padrastro, y para grit
pleno rostro, ante testigo
está la asesina, a quien
mos por todas partes
el bolsillo la orden de
¡Llamen a los agentes!

Alzó el brazo diciendo
decía, a apoderarse de
nal. Y más sordamente
la amenaza suspendida
—Por lo tanto, por
eso; es decir, la desgracia

LA SUBASTA DEL ULTIMO TITULO DE CASTILLA EN CHILE

por AURELIO DIAZ MEZA

La Reina María Luisa y su favorito el Príncipe de la Paz.— Arbitrios del Rey Carlos IV para obtener dinero de sus vasallos de América.— Condes y marqueses santiaguinos.— El dominico fray Martín Castro y "el último marqués".—Se pone en venta, entre los chilenos, un título de Castilla.--Los orllosos criollos del Cabildo de Santiago.

La cuna, el hogar y el semillero de la revolución de 1810.— Las bromitas del padre Castro.— El Presidente marqués de Avilés, hace una plancha.—Don José Antonio de Rojas, mayorazgo, demagogo y revolucionario.— Un título de Castilla que anda por allí traspapelado y a disposición de quien lo encuentre. — ¿Quiere usted ser Conde?

Muchos apuros de dinero estaba pasando Su Majestad el Rey de España señor don Carlos IV no sólo por los ingentes gastos que le demandaban sus graves dificultades internacionales, sino muy especialmente por las prodigalidades de su sin par María Luisa en connivencia con el Ministro favorito don Manuel Godoy, que de simple guardia de corp había llegado en breve tiempo al sumun del poder arrastrando tras de su afortunado ascenso los títulos de Príncipe de la Paz, Duque de Alcudia, Grande de España, Gran Cruz de la Orden de Carlos III y una docena más de condecoraciones y títulos menores.

Pocos casos registra la historia de tan rápidos y culminantes ascensos, en el breve espacio de diez años, los más floridos por cierto, del arrogante, bizarro y enamorado oficial de la escolta de la reina.

Pero los Ministros de Su Majestad eran hombres de arbitrios y no se dejaban dominar por la "melancolía" cuando notaban que el oro iba escaseando en las arcas reales. Verdad era que las colonias de América estaban expoliadas por las contribuciones e impuestos que gravitaban sobre los vasallos en forma estupenda, y también era verdad que por más que cavilaran los Ministros no podían encontrar "ramos que imponer", pero, como digo, los arbitrios no podían fallar por aquello de que "más discurre un hambriento que cien letrados".

Recordó el Ministro de Hacienda de Carlos IV que su antecesor en el reinado de Carlos III había autorizado al Presidente de Chile don José de Manso y de Velasco en 1744 para vender entre los criollos enriquecidos de Santiago cuatro títulos nobiliarios, a veinte mil ducados cada uno, dinero que debía destinarse a ciertos gastos que deberían haber sido hechos por la caja real; y aunque, según sus recuerdos, los criollos chilenos rechazaron en esa ocasión los codiciados títulos honoríficos, porque eran muy caros, y que por esta causa esos títulos fueron vendidos en Lima, recordaba también que años más tarde habían sido vendidos en Santiago otros cuatro, esta vez solicitados y bien pagados por otros tantos vecinos.

Creo no cometer ninguna indiscreción al nombrar a los preclaros criollos de Santiago que adquirieron esos cuatro títulos entre los años de 1755 y 1771 para esplendor de sus personas y familias y para ayudar a los gastos de la corona de España. Fueron don Francisco García de Huidobro, por el marquesado de Casa Real; don Juan Nicolás de Aguirre, por el marquesado de Montepío; don Juan Agustín de Alcalde por el condado de Quinta Alegre y don Mateo de Toro Zambrano por el condado de la Conquista. El último criollo que adquirió un título de marqués, en 1786, fué don José Toribio Larraín y Guzmán, que se firmó desde entonces, hasta después de 1810, "el marqués de Casa-Larraín".

Decía, pues, que el Ministro de Hacienda de Carlos IV, en 1797, que era, si no me equivoco, un señor Varela, había ideado en sus apuros por dinero poner en venta nuevamente, "algunas mercedes de títulos de Castilla que al Rey no costaban más que el valor del papel en que venía escrita la Real Cédula, pero que Su Majestad estimaba en la módica suma de 37 mil pesos por cada uno. Recuerde el lector que los anteriores títulos habían sido vendidos a 20 mil pesos, más o menos; pero los de ahora costaban más "a causa de la diferencia en el valor de la moneda", decía con todo desparpajo la Real Cédula que tengo a la vista.

Recibió esta cédula el Presidente marqués de Avilés, que era marqués auténtico; la besó, la puso sobre su cabeza, en señal de acatamiento a una orden "de su Rey y señor Natural" y se dispuso a cumplirla, confiado en que no habría de faltar un criollo amante de su soberano que quisiese lucir el título y echarse a cuestas el pago de los treinta y siete mil.

No era, por cierto, el marqués de Avilés el más indicado para obtener éxito en la venta de los títulos que ofrecía el Rey. "La modestia de su carácter, de sus hábitos y de su casa,—dice un escritor de su tiempo,—era contada como un modelo y muestra de su humildad cristiana". El mismo autor, que es don José Pérez García, cuenta que el Presidente Avilés tenía en la sala de su despacho un cuadro que representaba a Adan y Eva, vestidos a la usanza del Paraíso terrenal y que al pie había hecho escribir:

De estos destripaterrones
Descienden los señorones.

Pero el Presidente, era, ante todo, un leal vasallo, y aunque en lo íntimo de su alma se riera de "los señorones" que pudieran interesarse por ser condes o marqueses, comenzó a tirar sus líneas para "sacar la cuenta" de quienes podrían ser los interesados.

Por lo pronto, eliminó a todos los "españoles europeos", es decir, los peninsulares que aún tenían poca residencia en Chile; algunos había bastante ricos para optar al título; pero bien sabía el buen marqués de Avilés que sus compatriotas habían venido a las Indias a juntar platita para ellos y no para darla ni aún a su "amado" rey. El candidato sí existía, debía buscarlo entre los criollos, o sea entre los "españoles americanos" que tenían el ansioso deseo de sobresalir, en toda ocasión, del común de las gentes, a causa de que siempre se veían postergados por el Gobierno español de toda opción a los altos puestos que se proveían en el reino.

Y caminando por el sendero de la eliminación, el Presidente vió claro que debía concretar la búsqueda de su candidato, o candidatos, entre los miembros del Cabildo que ya por entonces empezaba a ser la guarida o el semillero donde se juntaban los richachones chilenos descontentos y amargados con los desdenes de la Metrópoli. No sospechaba, entonces, el Presidente, que de ese Cabildo santiaguino iba a salir, dentro de pocos años, la chispa que encendería la hoguera revolucionaria que traería a tierra el dominio español.

Poco le costó al Presidente ponerse al habla con don Agustín de Eyzaguirre, hijo y heredero de un mercader vizcaíno llegado a Chile a mediados del siglo y que había hecho fortuna más o menos rápida debido tanto a sus condiciones cuanto a la protección decidida que le prestó el Obispo Alday por haberse casado con una sobrina del prelado, doña María Rosa Arechavala. El joven Agustín oyó la proposición del Presidente, se retorció el mostacho halagado con la idea de que lo llamaran "señoría", y quedó de consultar el caso con su padre, que era el que disponía del cum quibus.

—Este no tiene dinero, se dijo el marqués de Avilés para su jubón; y el vizcaíno viejo no soltará los ducados por ser marqués, ni aun cuando ya está para doblar la esquina.

Aludía el marqués a que el padre de don Agustín estaba algo enfermo y achacoso, como que falleció dos años más tarde.

Efectivamente, por más que al joven don Agustín se le hacía agua la boca por ser marqués, o conde, su padre don Domingo, mucho más práctico y con la experiencia de los años, se negó terminantemente a aceptar el presente griego, lo que vale decir que cerró la bolsa. Por su parte, el joven criollo aunque también tenía "algo que razguñar, porque era trabajador" tuvo el buen sentido de rechazar la oferta que de haberla aceptado lo habría dejado "inope".

Pero estas gestiones habían llegado ya a conocimiento de los criollos del Cabildo, por más que el Presidente había recomendado a Eyzaguirre la más absoluta reserva, y no hay para qué decir que los comentarios y el "pelambre" fueron magistrales; y llegaron a ser tan ampulosos y picantes, que cierto día, el secretario particular del marqués, don Miguel Lastarria, abuelo de nuestro don José Victorino, creyó necesario informar de ello al Presidente, más o menos de esta manera.

—Paréceme, señor marqués, que si don Agustín de Eyzaguirre no vuelve sobre su negativa de aceptar el título de Castilla que usía le ofreció en nombre de Su Majestad, que Dios guarde, no habrá quien lo compre en Mapocho, por lo menos antes de la cosecha próxima...

—Secretario mío, contestóle el Presidente, conozco un poco a los hombres y espero que habré de encontrar un chileno que por el honor de ingresar a la nobleza de Castilla quiera servir a la hacienda de Su Majestad, aunque, a la verdad, me parezca un poco subido el valor de la real merced. Si don Agustín no vuelve de su negativa, lo que todavía espero, tengo el proyecto de ofrecerle la gracia al mayorazgo don José Antonio de Rojas en lo cual no voy descaminado, según me ha dicho el Padre dominico Martín Castro, que tiene motivos para saberlo...

—¿El padre Castro...? interrumpió Lastarria.

—Sí; el padre Castro, afirmó el Presidente; ¿por qué le extraña a usted?

Calló Lastarria por no contradecir a Su Señoría; pero bien sabido tenía el secretario que el citado dominico era uno de los que más comentaban, y con ironía mordaz, el fracaso de la venta del título de Castilla, "haciendo irrisión" de la tal merced real.

Más aún, era cosa sabida que el dominico había tenido, no hacía mucho tiempo, un 'disgusto" con el marqués de Casa-Larraín, don José Toribio, porque el fraile había dado en la flor de llamarlo "el último marqués", aludiendo al hecho de que este caballero era "el último" criollo que había obtenido un título nobiliario; de modo que al oir, el secretario Lastaria, el nombre del padre Castro como el encargado, o poco menos, de "colocar" el nuevo título en venta, no dudó de que era una broma del dominico, a las cuales era cruelmente aficionado.

Y la verdad era que el padre Castro y los miembros del Cabildo con sus adláteres, que como ya he dicho, eran casi todos los criollos que alguna inquina tenían contra la Metrópoli, se habían propuesto echar a la berlina la negociación del Presidente para hacerla fracasar, a pesar del respeto que tenían a la persona e indiscutibles méritos del marqués de Avilés y a pesar, también, de que más de alguno de esos criollos no se habría sentido del todo mal "quebrándole los ojos" a sus compatriotas agregando a su apellido y firma un título de nobleza que lo elevara sobre el común de los mortales.

Por cierto que pronto corrió la voz de que el título en venta iba a ser adquirido por el mayorazgo Rojas y esto se dió por hecho. porque todo chisme empieza por una afirmación concluyente, y no faltó un amigo que le enviara a don José Antonio una misiva a la hacienda de Polpaico, donde se encontraba desde algún tiempo explotando unas minas, llamándolo "conde de Villa Rojas" y felicitándolo por su ingreso oficial a la nobleza peninsular.

Esta fué la primera noticia que tuvo don José Antonio de que existía un título de Castilla en pública subasta; el Padre Castro, a pesar de lo que había informado al Presidente, no había hablado jamás con el mayorazgo sobre la adquisición de la real merced, de modo que cuando éste recibió la misiva de felicitación hechó un "terno" de aquellos con mostaza, pimienta y ajos, pidió su caballo "cuartago" y de un sólo trote se llegó a "apear" a su casa situada "a los pies de la calle del Muerto", actualmente Agustinas esquina con San Antonio.

El "terno" que había echado don José Antonio tenía su razón y justificación. El mayorazgo era uno de los pocos chilenos que a esas alturas y aún veinte años antes había tenido la estupenda idea de que este país debía declararse independiente de España "sin lo cual no podría haber felicidad". El había sido el que ayudara con su dinero a aquellos locos franceses Berney y Gramusset que fraguaron, en 1780, una revolución para declarar a Chile República independiente; Rojas había traído de Europa los primeros libros "heréticos" que proclamaban los derechos de los hombres y de los pueblos, teorías que estaban preparando en Francia los acontecimientos que culminaron con la Bastilla.

El mayorazgo Rojas había sido un demagogo en los tiempos de su juventud y si ahora vivía tranquilo, más o menos, era porque sus años avanzaban hacia los sesenta y había tenido muchos reveses de fortuna que lo obligaban a preocuparse del porvenir de su familia; pero esto no podía llegar a interpretarse como un abandono de su ideas políticas, que las conservaba integérrimas, ni menos aún que las pudiera abdicar a cambio de un desmedrado título de nobleza que poco o nada agregaba al legítimo abolengo del mayorazgo José Antonio de Rojas e Iturgoyen.

Su primera diligencia al llegar a su casa fué mandar "recado" al amigo que le había escrito llamándolo "conde de Villa Rojas", y que era otro mayorazo, don Pedro José de Prado y Jaraquemada, capitán de caballería del Regimiento de la Princesa, y una vez frente a frente, interrogóle Rojas qué significaba aquello del condado y de la felicitación. Prado no pudo explicar sino que "lo había oído decir" a muchas personas y que su felicitación no tenía otro significado que una sincera atención y cortesía para el viejo amigo.

Comprendió el mayorazgo Rojas que su amigo Prado "no tenía doblez", pero vió también que entre los criollos del Cabildo y "en todo Santiago" se le tenía como pretendiente oficial del título en subasta "en desmedro" de su crédito de buen chileno"; resolvió entonces cortar por lo más derecho y "vistiéndose con la decencia que es de rigor" encaminóse a Palacio decidido a entrevistarse con su señoría.

Abriéronse, sin inconveniente, las entesalas del despacho del presidente, ante la prestigiosa persona del orgulloso criollo, y a los pocos instante don José Antonio encontrábase en presencia del marqués de Ovilés, que al verlo, extendióle su diestra para que el mayorazgo la besara, como lo exigía la etiqueta.

—Señor Presidente, dijo Rojas, ha llegado hasta mi hacienda de Polpaico la noticia de que su señoría ha pensado hacerme el honor de ofrecerme una merced de título de Castilla concedida a un chileno por su majestad el señor don Carlos IV...

—...Que Dios guarde, intercaló el Presidente, incorporándose del sillón en que estaba sentado.

—...que Dios guarde...—repitió maquinalmente el mayorazgo— y por si esto fuera efectivo, he querido venir personalmente, y luego, a manifestarle a su señoría que no me encuentro en situación ni en deseo de aceptar tan alta distinción, que agradezco, pero que la rehuso...

—Señor don José Antonio... dijo asombrado el marqués.

—Que la agradezco, pero que la rehuso, repitió con firmeza el criollo.

La verdad era que el marqués esperaba todo lo contrario de la visita de Rojas, pues creía que ella tenía por objeto agradecer, aceptar y llegar a un acuerdo para el pago de los treinta y siete mil patacones, según se lo había hecho creer el pícaro del padre Castro; de modo que su señoría, que no estaba preparado para este rechazo tan perentorio quedóse cortado y algo así como con un palmo de narices. Hízole, sin embargo, algunas consideraciones, por aquello de que hay que salir por pies, y momentos después ambos personajes despedíanse algo más que friamente.

El marqués de Avilés, que era un hombre extremadamente devoto, como que los limeños decían "que en la oración hábil es y en el gobierno inhábil es", tenía su "oratorio" en el templo de Santo Domingo, adonde ocurría diariamente a oír la misa. Al día siguiente de la entrevista que he contado, el Presidente fué, como de costumbre, a cumplir sus devociones, y cuando ya iba a retirarse, llamó al mocho sacristán que andaba por allí limpiando vinajeras, y le dijo:

—Hermano, hágame su merced el bien de llamar al padre Martín Castro, y decirle que aquí lo espero...

—Excelentísimo señor, contestó el mocho, el Padre Martín salió esta mañana de madrugada para Colina...

—¿Sí...? Pues mándele decir de mi parte que no vuelva más..., que le conviene.

De más está decir al lector que ese título de Castilla no tuvo postores en Chile, y que aún debe andar por ahí la Real Cédula, metida entre los papeles viejos de la Capitanía General, con el nombre del agraciado en blanco, pues así la había enviado el Monarca, para que el Presidente Avilés llenara el hueco con el nombre del comprador.

A. D. M.

CEPILLO SECO
KOLYNOS

Ataje la Caries destruyendo los Microbios

La caries de los dientes proviene de la acción de los ácidos que los microbios producen en la boca

Para mantener limpia y lustrosa la dentadura, es necesario destruir los gérmenes nocivos que se adhieren a los dientes, cepillándolos dos veces al día con Kolynos

Kolynos es un antiséptico infalible. Los microbios no pueden vivir en contacto con él, de modo que este dentífrico protege la dentadura contra la caries e impide que se formen esas cavidades que tanto dolor y malestar causan, y que hasta ponen en peligro la salud del individuo.

Cada tubo de Kolynos contiene crema bastante para 50 días, cepillándose los dientes dos veces al día.

633

CREMA DENTAL
KOLYNOS

SE APROXIMAN LOS DIAS ARDIENTES DE PRIMAVERA

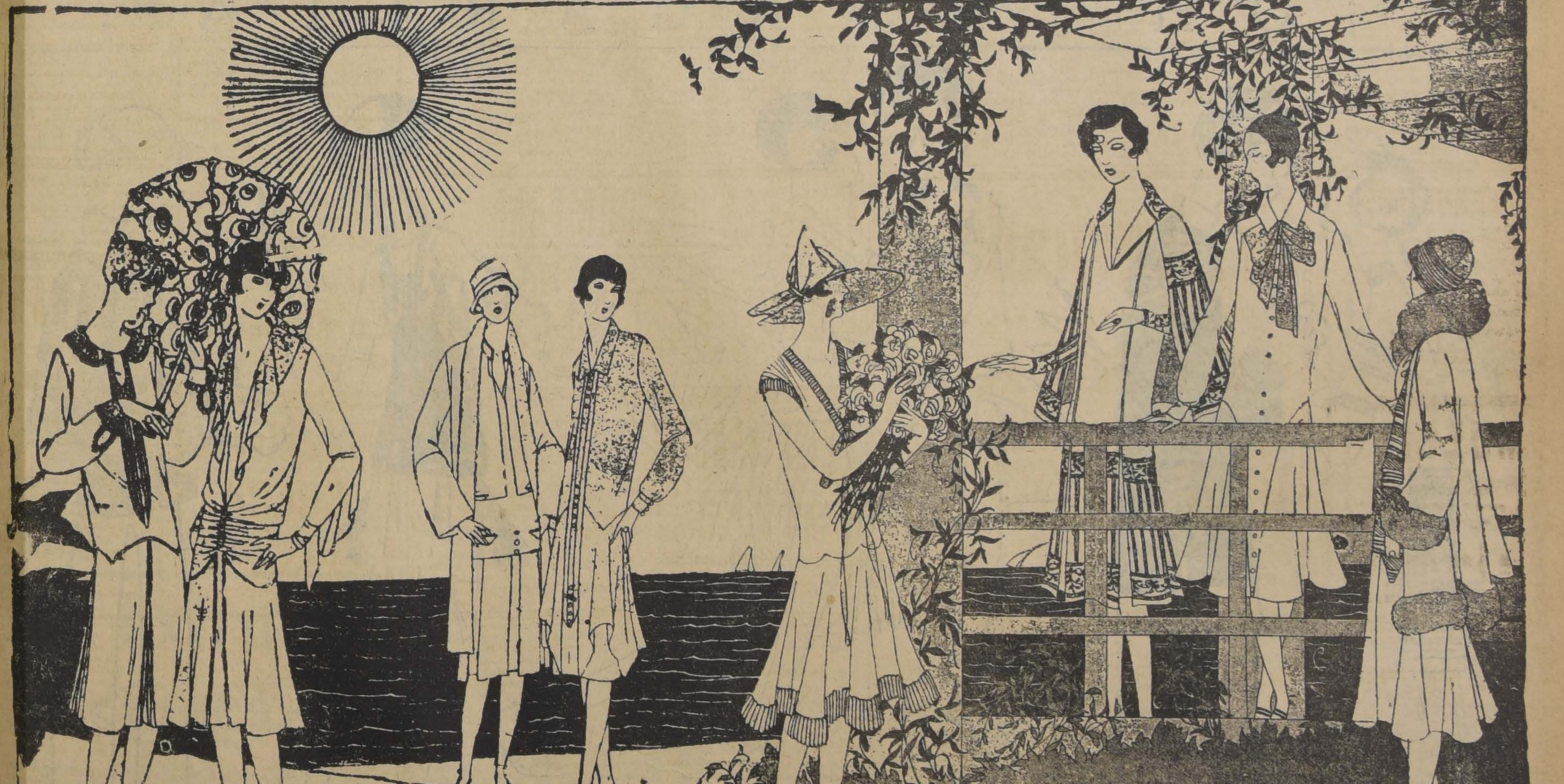

La Primavera ardiente de Chile exige trajes muy livianos y gráciles, como los que se ven en este grabado. Se entiende que presentamos estos modelos no como formas fijas, sino como simples ideas que el buen gusto y la fantasía delicada de nuestras lectoras sabrán explotar convenientemente. El primero, es un traje de seda azul claro, con una falda alargada con pliegues sueltos y una cinta plisada marcando los bordes del cuello y las bocamangas. El segundo, es un traje en crespón de raso bois de rose con una larga chaqueta adrapada y una falda alargada mediante panneaux en forma. La tercera figura va en un vestido kasha azul pastel con un pull over en bandas recortadas y ensemble con cuello y bocamangas en piel de lana del mismo tono. La vurata es también de kasha, pero en kasha rosa, muy recto, con una banda abotonada por delante. Viene en seguida un lindo traje de estilo en taffetas malva; el cuello, los bordes del vestido en cinta plisada. Le sigue un vestido en kasha blanco con un echarpe del mismo género. Viene luego una drapella beige abotonada y con grandes panneaux en los lados. Finalmente, un drapella mastic con godets muy graciosos, el pull over en seda bayadera.

DE FRANCIA

EL PEQUENO MONSTRUO

por ERNESTO TORREALVA

(ESPECIAL PARA "LA NACION")

La criminalidad infantil en París. — Un contagio tremendo. — El caso de Emile Noel. — Un nieto de su abuela. — Mlle. Henriette. —Los abriles de ogaño y de antaño. — La muerte del ensueño la educación moderna. — El niño del doctor Freud. — Lo que yo quiero ser cuando sea grande...

PARIS, Setiembre de 1926.

Emile Noel, un niño de quince años, una frente con ojos claros y cabellos de ángel, acaba de asesinar a hachazos a su patrón y a su patrona, dos excelentes viejos que cultivaban una granja en los alrededores de París y en la paz del Señor. El día anterior, M. Bodouin había ido a vender a la feria la vaca pinta, y guardaba en un cajón del velador los dos mil francos que el comprador le diera. Aprovechando que el patrón, antes de comer, había ido a dar una vuelta por la propiedad, el niño Noel, requiere un hacha en la cocina y se dirige al comedor donde la paisana dormitaba: un solo hachazo bastó. La pobre vieja quedó allí mismo dividida en dos partes. En seguida, el niño procede a descerrajar el cajón, extraer los billetes y largarse... Pero el patrón se acerca, tranquilo, seguro sobre la paz húmeda de los campos invernales, por el camino que lo conduce al sillón que está entre la chimenea y su vieja. Entonces, Noel se coloca detrás de la puerta y aguarda, el hacha en alto. Cuando el anciano pone el pie en el umbral, el hacha le siega la cabeza por el testuz. La cabeza rueda y el niño huye, sin apresurarse, con su botín creador del placer.

Es el caso de hace cuatro días. Pero anteayer, había tres chicuelos en el barrio de la Plaza de la Nación, que eran compañeros afectuosos de cinema y dancing. Uno de ellos era ya empleado, puesto que había alcanzado a la madurez de los dieciocho años. Como "garçon boucher" ganaba setenta francos semanales, que le comunicaban, sin duda, cierta superioridad entre sus tres camaradas de diecisiete y dieciséis años. El Sábado, Pierre Bahut salía en cobros por cuenta de la carnicería, y a las seis regresaba con lo pagado por la clientela. Pero, antes de llegar a la carnicería, hay un sitio vago y un rincón oscuro. Pierre llevaba 210 francos en el bolsillo y un deseo inmenso de ir al cinema en la noche. Pero no pudo ir al cinema. Al pasar frente al rincón oscuro, sus tres alegres camaradas caen sobre él, lo derriban, lo maniatan, cuatro manos se apoderan de su cuello y aprietn, aprietan de una manera inamistosa, aprietan con toda la fuerza de los dieciséis años... Hasta que Pierre deja de respirar, y de un pequeño estirón se queda tieso. Allí cerca, a dos metros, se hace el reparto: setenta francos para cada uno. Como hanse acalorado y perdido energías, se van a tomar un aperitivo y luego a comer en el restaurante con dos litros de tinto, café y bajativos. En la noche, van al cinema y después al dancing, donde bailan, ríen y besan. Además, traban conocimiento epidérmico con tres "gigolettes" rubias y viciosas, con las cuales terminan la soiré amorosamente en un hotelillo de la rue Faubourg du Temple. A la mañana siguiente, estaban cansados del amor y con un escepticismo más sobre el placer, cuando la policía llegó a buscarlos. Se vistieron llenos de parsimonia y de fatalismo, y fueron, entre dos guardias, a contar la aventura de la noche al comisario del barrio: desenvueltamente, casi con gracia, no exactamente como un niño parlanchín relata a las visitas una proeza de balompié, porque ellos tenían un pucho apagado entre los labios pálidos...

En la misma mañana, en otro barrio de París, la policía coge al pibe Juan Duveau, que en la noche había violentado a su abuela, con la cual vivía, habíale robado treinta francos y por fin la había estrangulado, como a una gallina vieja en un día de hambre. Jean Luveau tiene 18 años.

Hoy, el Presidente Doumergue acaba de graciar a Piersen y Bearn, dos niños, de veinte años uno y diecinueve el otro, condenados por la Corte de Versalles a la pena capital, por asalto a mano armada de la oficina de correos y asesinato de un cartero. Crimen y asalto incubados y preparados durante dos meses.

Uno lee esta noticia antes del almuerzo, en la primera ojeada sobre el diario: pero, al café, al dar vuelta la página, Marcel Charles, de 17 años, roba un automóvil particular sobre la vía pública para regalarle un manteau de visón a Suzette.

El "Intransigeant", a las cinco de la tarde, anuncia una contienda entre jovenzuelos en un cafetín de Montmartre; tres heridos y uno muerto. El mayor, veinte años; uno de los heridos tiene 17 años... Y, caso final de la última hora de la tarde: la joven Henriette Vitre vivía con su madre en Calais. Un descuido acontecido hace nueve meses, vino a ser causa del nacimiento clandestino de una robusta damisela que no alcanza a vivir más que dos horas: su madre la estrangula y esconde el pequeño cadáver en la chimenea. Algunas horas más tarde, la madre y abuela descubre el rorro y toda la tragedia antecedente que se había disimulado ante sus ojos durante nueve meses. Henriette Vitre tiene dieciocho primaveras.

Dieciocho años..., dieciséis..., quince!... Quince años es la edad en que yo leía la Divina Comedia en un santo horror y la Jerusalén Libertada en un ardor santo. Nunca había salido solo de casa, que no fuera camino del Instituto Nacional, ignoraba el valor de un peso y temblaba en rubor al frufrú de unas faldas femeninas. Todo lo cual no impide que en mi confesión hebdomadaria aterrorizase al viejo sacerdote que me escuchaba con un stock precoz de "pecados de pensamiento". Eran todos mortales, sutiles, abominables y exquisitos. Eran la creación viva de toda mi imaginación de niño solitario y artista. Pero debo confesar para mi descargo ante el Dios que ha de juzgarme, que mi vida pecaminosa se desarrollaba exclusivamente en la ciudad encantada de mi corteza cerebral. Allí estaba mi refugio y mi paraíso, mi cielo y mi infierno. Mientras dentro de mi cabeza se cometían las lujurias de un Sardanápalo y las orgías de un Nerón, que fuera tan refinado como Petronio, mis manos quedaban inmaculadas como las de Nuestra Señora de la Purísima Concepción.

El Niño que vivía dentro de su corteza cerebral, era santo, a lo menos tan santo como San Antonio, el ermitaño. Pero, poder vivir debajo del propio cráneo es una gracia de los dioses. El niño de hoy no ha recibido ese don. Al contrario, es muy de nuestro siglo, — y todo lo impele: la educación, el padre, el medio y el oro — que viva con las manos y el alma sobre las realidades llamadas prácticas. Es la moral del "made-self-man". El párvulo del siglo, ese pequeño made-self-man, no conoce el sagrario delicioso e impune del ensueño. O lo conoce por excepción. Vive con las manos sobre la masa real: a los doce años va al cinema y al teatro, fuma y es ya un experto en voluptuosidades; a los quince frecuenta el bar, tanguea admirablemente, se rapta a una prima o toma de amante a la amiga más íntima de su mamá. Las vendedoras de caricias baratas no tienen ya ningún secreto. A los dieciocho años es escéptico. Y, además, cínico, porque el sastre, el dancing, los alfileres y el aperitivo le llenan los dedos de una infatigable necesidad de circulante.

El niño no ha sido nunca "un angelito", como dicen las comadres que no ven "por principio" cuando el angelito les saca la lengua. Toda una vieja psicología reconocía en el niño un ángel, una sonrisa de Dios. Lo hacía también por principio, como las comadres, o tal vez porque la psicología del niño fué hasta hace poco hecha por hombres-comadres y por las comadres de toda la tierra. Pero, casi ciertamente, es un ángel que posee en potencia todos los crímenes: es la conquista contemporánea de unos pocos hombres sin piedad para las mamitas. El niño posee el crimen en estado de belleza y de aurora: naciente, ingenuo, espontáneo, inconsciente como la gracia. El niño es un crimen en flor. Esa criatura de carne cristalina y dúctil cuyos huesos se alargan como tallos lechosos, ese ser en marcha, con el cerebro más cargado de curiosidades y deseos que el de un Fausto, ese ser de mirar ingenuo, es en verdad un monstruo. Os lo digo yo que he sido niño y que ahora soy un hombre casi sincero. (Este "casi" es la prueba de mi sinceridad, ¿no es cierto?) Si la sociedad cesa de vigilarlo, es asesino, incendiario, insestuoso o ladrón. Por lo menos en la ternura de su epidermis cerebral, no hay abominación de que él sepa que no haya cometido, porque su pensamiento y su fantasía galopan libres de regla y al servicio de su deseo.

El doctor Freud ha hecho perder al mundo contemporáneo esta última ilusión: la pureza del niño. No es mi intención llenar de pavor el corazón de una abuela o de indignación el de las madres; pero vuestro hijo es un ser impuro por excelencia. Un niño de quince años es un sexo recién abierto, con la impetuosidad ciega y cruel de las fuerzas sin control. Tiene la belleza tremenda de la flor que nació en la mañana; pero posee la ceguera y la dureza de un aerolito que cae hacia la tierra.

En su primer choque con la regla, — las normas sociales y morales — el infante se rebela. Toda la infancia y la adolescencia es un estado continuo de revuelta, y si finge aceptar la regla, lo hace por astucia, para burlarla mejor en secreto, o como una tregua temporal y con la idea de tomar su revancha después, cuando sea hombre. Es difícil hallar el niño sano, fuerte y aceptante de la regla dócilmente y sin resquemores. Tiene que surgir el adulto, la consciencia de su rol social, para aceptar el código enorme de sus esclavitudes que constituye el arte de hacer funcionar sus órganos y satisfacer sus apetitos sin daño del prójimo. El lobo primitivo está debajo de su gracia y su frescura. La educación prolija y de cada hora trata de ir amansando, minuto a minuto, esa bestia irreductible. ¿Lo consigue? Se podría afirmarlo con certidumbre. El paco, la retórica, la historia condimentada de una manera edificante e irreal, porque la verdadera sería contraproducente, el álgebra, los ejemplos saludables, los ejercicios físicos, las lenguas extranjeras, la ternura adecuada de los padres, el látigo adecuado de los ídem, etc., encauzan lentamente ese torrente de posibilidades por vías sociales y laudatorias.

Este período glorioso que la pedagogía llama de instrucción y educación, haciendo una diferencia que no existe, el doctor Freud lo apela de "refoulement". Y es en esta estada de "refoulement" cuando el niño esconde, de miedo o de vergüenza, en el fondo de la subconsciencia, sus deseos imposibles y sus apetitos insatisfechos, y es entonces cuando el terrible doctor vienés se complace en mostrarnos el "alma pura de ese ángel": un antro de hipocresías y de fiebres inconfesables que lo abonan para el resto de sus días con una bella colección de neurosis. Ese disimular y adormecer deseos lo taran para el porvenir sin lograr la mansedumbre espontánea en el presente.

Empero, si el fruto de la educación es esa buena dote de neurosis en el futuro, el resultado de la no-educación es la criminalidad infantil. No hay lugar a dubitar; más tampoco hay derecho á la majestuosa credulidad del pedagogo en los métodos de última hora. La hipocresía natural del niño no lo pierde en su cálculo de eficacias. Hace pocos días un profesor me contaba la experiencia siguiente: Su curso consta de diez alumnos. Ocho de ellos conversaban sobre proyectos de porvenir. El maestro puso oreja y escuchó:

—Cuando salga de la escuela me haré bandido. Tendré una máscara negra, una faca y guantes de cauchu...

—¿Qué hace tu padre?—le preguntó uno.

—Tiene curtiduría.

—Ah! Tú puedes ser bandido. Pero yo no puedo porque mi padre es farmacéutico, ¿comprendes? Entonces... seré ladrón de autos de lujo!

El tercero se declaró gigoló, el cuarto se encontró aptitudes para contrabandista de cocaína, el quinto gustaba de violar cajas fuertes. el sexto pensaba hacerse boxeador "para achatar hocicos sin peligro de la policía"; el séptimo y el octavo preferían hacerse empleados de banco o de una gran industria, captarse lentamente la confianza de sus jefes!.... y una noche volar con la caja en un 40 H-P!...

El profesor disimula su tremendo desencanto, y una vez en clase propone una composición con el tema siguiente: "Lo que yo quiero ser cuando sea grande". Resultado delicioso y edificante... para un profesor y para todo aquel que es capaz de edificarse con composiciones escolares y otras manifestaciones espontáneas del niño. Uno quería ser general, otro arzobispo, un tercero abogado defensor de las viudas desvalidas; el cuarto gran fabricante de automóviles; el quinto, filántropo; había un descubridor del polo sur, un aviador heroico en más de mil combates y un novelista famoso!...

La perplejidad que l
alma de nuestro pedag
hoy la de cualquier hom
dre potencial. Por mi par
lleno de confusión. Tolst
que para ser un hombre
hay que haber escrito u
plantado un árbol y hech
jo. He escrito libros y he
árboles. Pero, ¿y el hij
nadie me lo ha garantiza
no poseo en la mujer ama
dre potencial la fe del c
Empero, he de tener la f
que ha de llegarme la ho
mana en que "necesite" s
Y cuando me nazca el hi
me ha de nacer, porque l
ses son crueles, caeré de r
—Señor, ¿por qué me h
viado tan tremendo castig
mo, yo tan débil, que apen
do con mis deseos absurdo
hacer un hombre de este
monstruo de color de rosa

IMPUESTO FISCAL SOBRE BIENES RAICES

Se ruega a los propietarios de la ciudad de Santiago, como ya reiteradas veces se les ha pedido, pasen a las oficinas de la Tercera Zona de Impuestos Internos, en

ALAMEDA ESQUINA SERRANO, DE 9.30 A 11.30 A. M. Y DE 2 A 5 P. M.

a retirar sus recibos por la contribución fiscal del primer semestre de 1926.

Igualmente se les avisa que están listos para su cancelación los recibos que corresponden al segundo semestre, de

TODA LA CIUDAD DE SANTIAGO,

o sea de las propiedades que forman las subdelegaciones urbanas 1.a hasta la 27.a, inclusives, y 8.a, 24.a y 25.a, rurales, y se les pide atiendan a su pago, con oportunidad, dentro del presente mes.

Santiago, 2 de Octubre de 1926.

EL ADMINISTRADOR DE LA III ZONA DE IMPUESTOS INTERNOS.

Un Buen Jabón

es indispensable para que el baño produzca
grata sensación de limpieza y frescura.

Por su pureza, por su exquisito perfume; p
sus cualidades higiénicas, el jabón favorito e
millares de hogares entre las personas de bu
gusto es el

JABÓN DE ROSS
Certificado Puro

THE SYDNEY ROSS CO.
Químicos-Perfumistas
NEWARK, N.

¡OH MARGARITA!

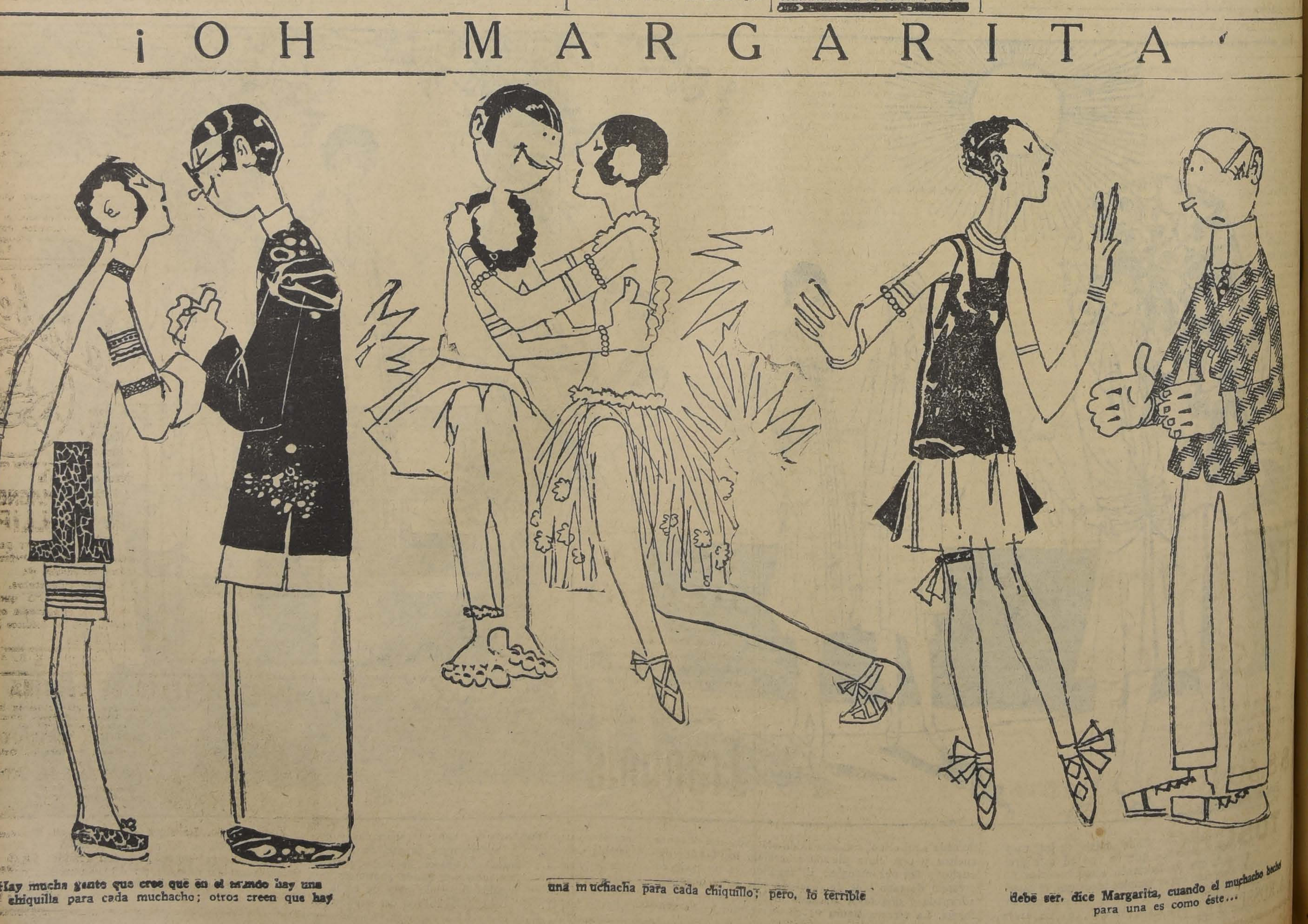

Hay mucha gente que cree que en el mundo hay una chiquilla para cada muchacho; otros creen que hay una muchacha para cada chiquillo; pero, lo terrible debe ser, dice Margarita, cuando el muchacho hecho para una es como éste...

DE ITALIA

POR LA VIA TIBURTINA

por MIGUEL ECHENIQUE ZEGERS

(ESPECIAL PARA "LA NACION")

TIVOLI, Setiembre de 1926.

EN CAMINO

Salí por la puerta de San Lorenzo montando un simpático alazán que en el picadero me dijeron que se llamaba Mosé. No siempre se han de recorrer las rutas a pie, en bicicleta o en automóvil. Para hacerlo a pie es necesario ser viandante de profesión, al menos que se trate de un corto paseo, pues de otra manera se suda que es un contento y se cansa uno inútilmente; en bicicleta, si no se tienen buenos músculos en las pantorrillas, se arriesga dejar por ahí la mitad de un riñón; y el automóvil está bueno para los que tienen qué gastar. Así pues, he elegido un caballito de los más simpáticos para hacer esta excursión a Tívoli, a lo largo de la vía Tiburtina.

Más de alguno dirá que el tal caballito es pura invención. Poco importa: para mí, Mosé existe y es lo esencial. Mosé es un caballo civilizado. No lo espantan ni los automóviles, ni los trenes, ni los tranvías. Sólo la blanca cinta de la ruta despierta en su corazón nobles deseos. Tiene sed de espacio.

Al intentar recordar este inolvidable viajecito que acabo de hacer, las impresiones y los paisajes vistos me danzan una ronda vertiginosa. Mosé, que marchaba o galopaba según su antojo, comprendía mejor que nadie la delicia de los sitios amenos. A veces se ponía a pacer a orillas del camino y el lugar que escogía era invariablemente el más fresco o desde donde podía contemplar el paisaje más dilatado y hermoso. A orillas del Anio, como si hubiese sentido vibrar en el aire la musa de los poetas latinos, aspiró un largo sorbo.

Poco después de la puerta de San Lorenzo está la basílica del mismo nombre: No pude resistir y bajé a contemplar una vez más su incomparable claustro. No es más grande que cualquier patio de nuestras casas coloniales. Es una obra del siglo XIII, pequeña alhaja donde el tiempo parece no poder envejecer. Al lado está el cementerio Verano, uno de los más hermosos de Roma. Así, la muerte nos acompañó largo rato; luego el paisaje se abre y la vida retorna. Prados ondulantes huyen hacia las montañas, plantaciones diversas marcan la verdura con sus cuadrados multicolores y las casitas campestres parecen desparramadas con artificio por alguna mano benévola. La cola de polvo que deja algún automóvil estremece las narices de Mosé. Estos vehículos parecen cometas de juguete con más pretensión que sus pseudos hermanos siderales. Sobre una loma ronca una máquina agrícola, entre montones de heno. El canto de los campesinos se oye como perdido en esta inmensidad al lado del chirrear de las cigarras ahítas de sol. Algunos rebaños de ovejas pacen al pie de tranquilas torres antiguas. A la izquierda, un burgo encaramado sobre una altura vigila desde hace siglos la llanura y una hondonada aparece súbitamente llena de álamos, de sauces, de arbustos. El terreno vuelve a surgir salpicado de trigales maduros. Luego aparece el puente Ducano y la tumba de los Plaucio. Bajo el puente corre el Anio. A su orilla los sauces se inclinan saludando el resbalar del agua que nos recuerda los amores de Prospercio:

Hic tiburtina iacet aurea Cynthia (terra:
Accessit ripae laus, Aniene, tuae.

Por las noches debe de vagar aquí el ánima de la querida del Poeta, con ese andar seguro y sutil de los espectros. ¡Cuántas bellezas no despierta este riachuelo! Fué caro a Horacio que amó sus curvas graciosas, sus ribas risueñas, su corriente juguetona. Pronto lo veremos saltar cerca de Tívoli, allá en esas cascadas que contempla el templo de Vesta, cerca del bosque sagrado de Tiburno; en seguida corre como un niño para ir a esconderse en el seno del sagrado Tíber que ha de llevarlo donde el padre Océano.

LA VILLA DE ESTE

Tívoli fué siempre uno de los lugares más gratos a los romanos. Su aire salubre, su posición encantadora dominando la campiña, sus célebres cascadas y hermosos templos atrajeron desde una época temprana a los ciudadanos ricos de Roma. Su cercanía de la Ciudad constituía además un gran aliciente: se estaba a dos pasos de ella y en caso no esperado cualquier senador, patricio u hombre de negocios podía acudir en pocas horas a atender sus asuntos. Había también en Tívoli el célebre templo de la Sibila cuyos oráculos fueron muy escuchados en la antigüedad. El patrón del lugar era Hércules Vencedor y aún hoy pueden verse los restos de lo que fué su magnífico templo.

Tívoli fué pronto un lugar de placer y de lujo. Entre sus más hermosas villas podemos recordar la de Manlio Vopisco. Casi en frente estaba la mansión magnífica de Quintilio Varo que fué a morir con sus legiones allá en Germania, a manos de los bárbaros. Cátulo, el dulce y suave poeta, tuvo aquí también su villa; y la tuvieron Mecenas y Casio, el asesino de César. Siface, el vencido rey numidia, fué traído a Roma para adornar el triunfo de Escipión el Africano y el Senado, benévolo, le otorgó aquí un casino donde pudiese olvidar las llanuras quemadas de la tierra africana. Mismo Zenobia reina de Palmira, estirpe de los Tolomeos, exterminadora de legiones, vencida a su vez por Aureliano, vino a terminar sus días en Tívoli.

¿Y olvidaremos las villas de Horacio y de Prospercio que situadas en sitios deliciosos supieron inspirar a estos poetas versos tan encantadores?

Hoy día sólo queda el recuerdo escrito de todas estas construcciones. Pero está la Villa de Este con su jardín maravilloso, joya incomparable del Renacimiento.

Dos cardenales del mismo nombre salieron de la Casa de Este, una de las más antiguas y gloriosas de Europa. Uno fué Hipólito, hijo de Hércules I duque de Ferrara y de Leonor de Aragón; y el otro, llamado el cardenal de Ferrara para distinguirlo del primero, fué hijo de Alfonso I y de Lucrecia Borgia, mujer calumniada por la leyenda que ahora la crítica histórica ha reivindicado casi por completo. El cardenal de Ferrara nació el año 1509.

Hipólito hijo de Hércules I fué calavera y cruel; Hipólito de Ferrara tuvo un carácter apaciguado, un ánimo generoso. Todos los que lo conocieron no pudieron menos que amarlo. Fué un gran artista y un mecenas incomparable. Nombrado gobernador de Tívoli en 1550 y contento de la salubridad y belleza del lugar, pensó edificarse una mansión donde pasar los últimos años de su vida. Había servido a la Iglesia con toda la capacidad de un espíritu armonioso y sutil; como diplomático actuó largos años en la corte de Francia. El pequeño palacio que servía de residencia al gobernador no le pareció digno de la nobleza de su Casa. Entonces compró todas las numerosas y pequeñas habitaciones que surgían en el sitio donde pensaba levantar su mansión; cuando el terreno estuvo pronto confió la construcción al arquitecto Pirro Ligorio.

La Villa de Este es uno de los más perfectos ejemplares de la arquitectura del siglo XVI. Pero toda la belleza, todo el primor del Renacimiento se halla en sus jardines. Los más célebres artífices de Italia fueron llamados a contribuir con su ingenio en el dibujo de los prados, en la colocación de las estatuas y en el encanto de los juegos de agua. A pesar de que hoy día este parque abandonado durante tantos años exhala una quietud desoladora, puede columbrarse lo que debe de haber sido en tiempo del hijo de Lucrecia Borgia. Hipólito de Ferrara ha dejado en él para siempre la impronta de su espíritu. No sé qué dulzura se siente flotar a lo largo de estos pequeños caminos, a la sombra de los cipreces y de los pinos. La orquesta de las aguas que caen toca una sinfonía grandiosa. Fuentes y estanques surgen por todas partes y en ellos, el agua quieta, refleja el follaje. Grandes nenúfares flotan aquí, y allá un chorro de agua parece una columna de mármol pario. El sol, filtrándose a través de las hojas, permite distinguir el agua pulverizada. El arco iris nos persigue por todas partes.

El cardenal había mandado hacer excavaciones en Tívoli y en la Villa de Elio Adriano. A la sombra y cerca de las fuentes veíanse los dioses de las mitologías griega, romana y egipcia. Faunos, amazonas, héroes y gigantes enseñaban el primor de sus curvas. Bustos y estatuas de emperadores romanos y de filósofos ennoblecían el ambiente. Todo lo más raro y precioso que supo crear el arte antiguo fué a adornar la magnífica morada. Los más cultos personajes de la época se pasearon a lo largo de estas terrazas, tras las cortinas de las aguas.

¡Qué placer haber podido escuchar los asuntos eruditos y galantes que han debido tratarse entonces en la corte de ese cardenal, símbolo vivo de la Iglesia gloriosa y triunfante!

EL TEMPLO DE VESTA

Fuí a saludar el templo de Vesta que guardaba el fuego sagrado. En los himnos homéricos esta divinidad aparece como hija de Rea y de Cronos. Pero más tarde los poetas celebraron en ella al más antiguo de los númenes. Vesta era una diosa virgen. Era la imagen de la forma circular de la tierra; por eso todos sus templos eran redondos. Era el símbolo de la fuente inmortal de la vida que se desarrolla a la superficie de la tierra.

En Tívoli, su templo se encuentra al borde de la hondonada donde mujer las cascadas del Anio. Dentro de un hoyo, en el muro, asomaba su cabecita una paloma que calentaba a sus polluelos.

Bajé, y atravesando un puente, fuí a pasearme a la sombra del bosque sagrado de Tiburno. Aquí Horacio, Cátulo y Prospercio han extendido el ala blanca de sus Musas. Aquí es tan intensa la poesía del recuerdo que es necesario venir para comprender cuánto debemos a los muertos, cómo vivimos de los muertos.

M. E. Z.

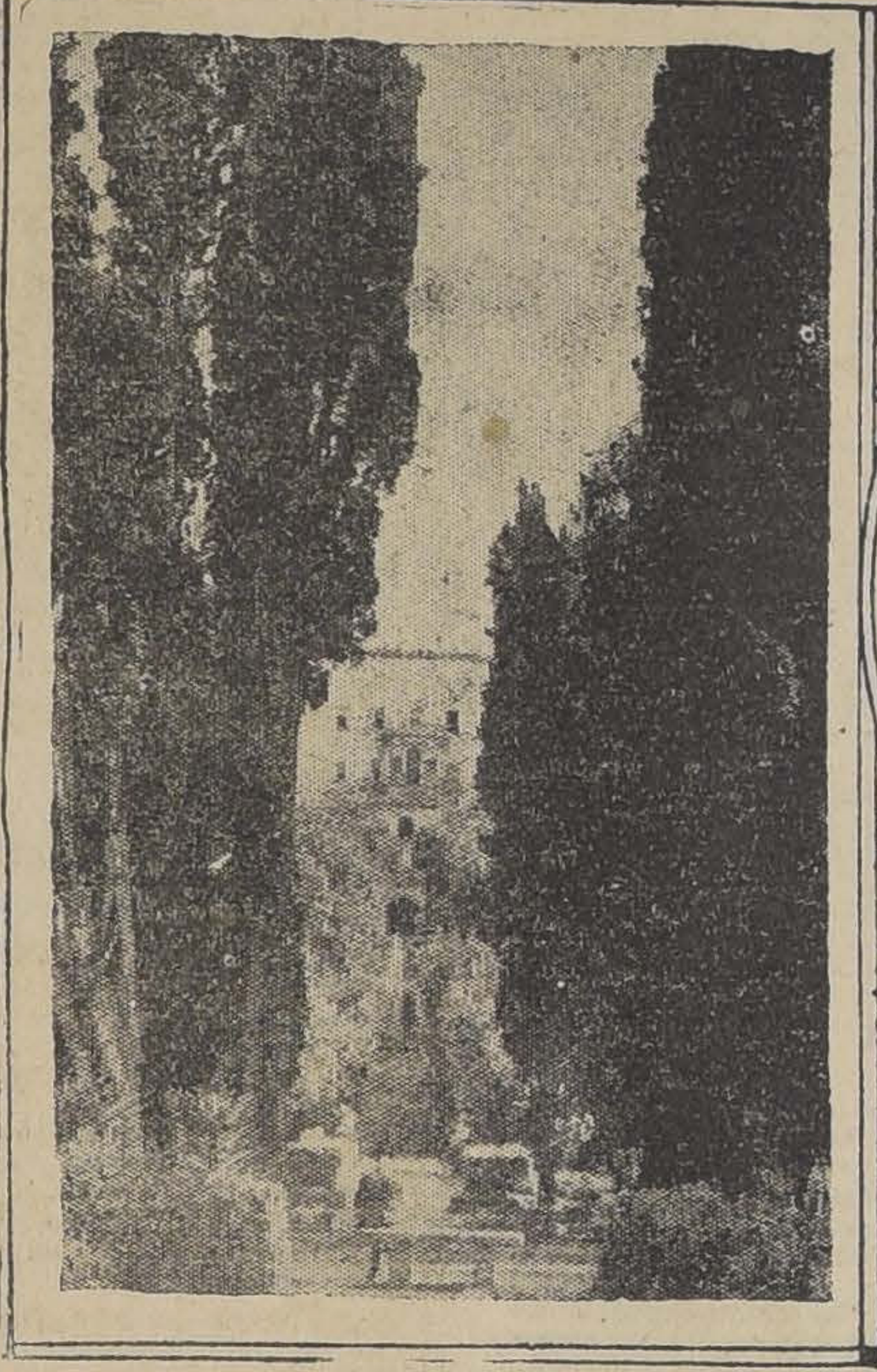
Villa de Este.

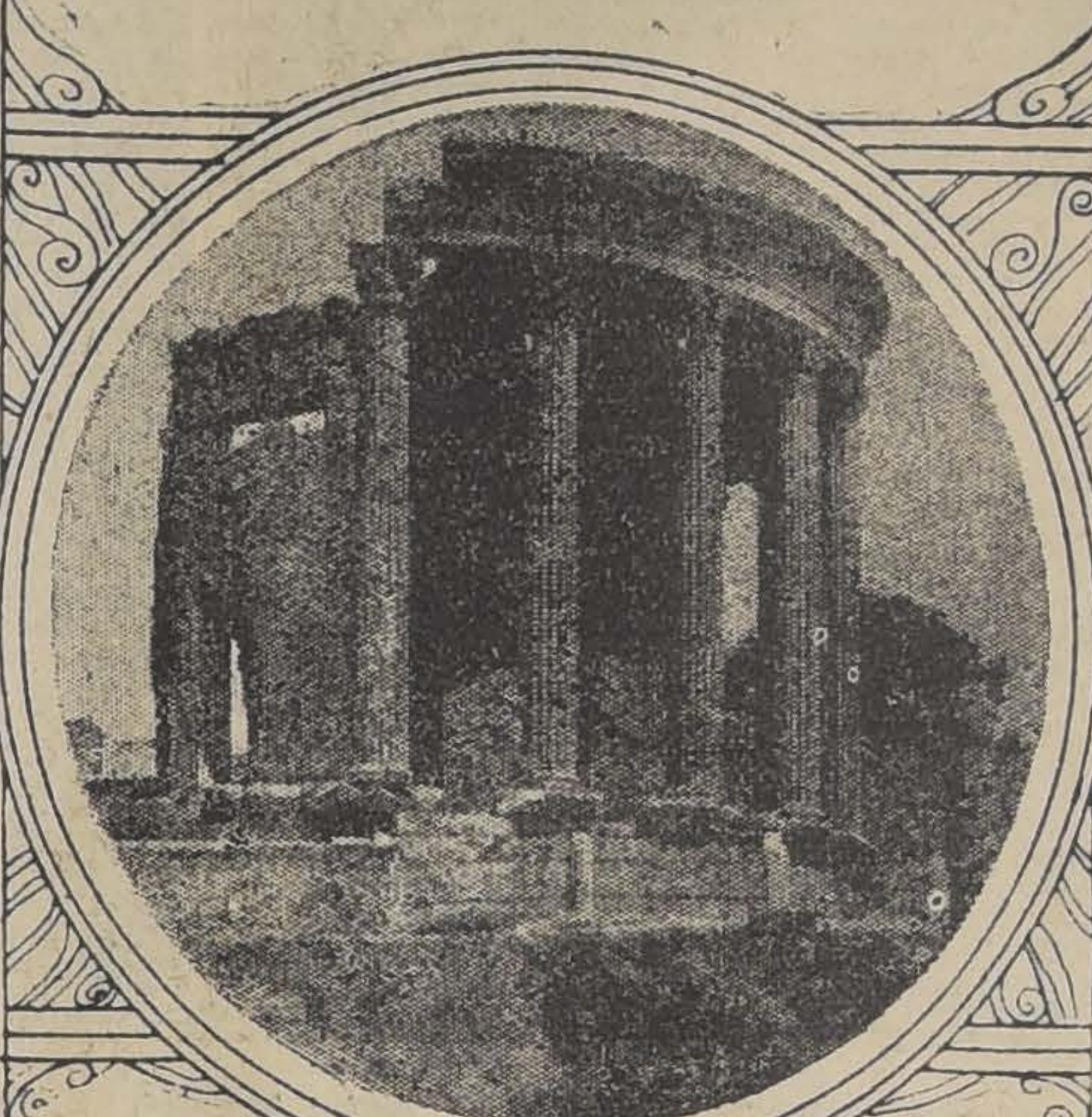
El Templo de Vesta

Las cascadas del Anio

DE ESPAÑA

MESSER GASTER O EL MAESTRO DEL GUSTO

por AUGUSTO D'HALMAR

Disertando como cocinero sobre las bellas artes del gusto.— El Centenario de un hombre que no fué sabio, guerrero, estadista, ni artífice. Brillat-Savarin, repite con Cervantes, "el estómago es la fábrica de la salud del cuerpo".— Algunas máximas de la célebre obra que hizo a su vez célebre a Brillat-Savarin.— Los campeones de la Epoca Romántica producían y actuaban, como cocinaban y comían

(ESPECIAL PARA "LA NACION")

PARIS, Setiembre de 1926.

Dicen que quienes menos comen son los que hacen de comer, y lo niego y no lo niego, porque yo mismo saboreo como el que más lo que a mi gusto aderezo.

El caso de esta crónica, cuyo sabroso tema me pone los dientes largos y donde voy a disertar en artista, es decir, como cocinero, sobre las bellas artes del gusto, nuestro cuarto sentido, el más difamado y menos cultivado. Aquellos que lo estragaron o no lo refinaron (los dispépticos y los atrofiados), no me debieran leer; y sin embargo, estoy seguro que lo harán, aunque sea para condenarme mejor. Hablo a gente sana, no intoxicada por la cursilería social ni por la literaria.

Va a celebrarse urbi et orbi, es decir, en París y el mundo, el centenario de un hombre que no fué sabio, guerrero, estadista, ni artífice, pero en cuya obra se suman tan diversas cualidades, pues en cuanto a provecho no le va en zaga a la de Pasteur, como invencible puede equipararse con la de Napoleón, y en punto a gloria compite con las de poetas y filósofos: el autor de la "Fisiología del gusto", Antelmo Brillat-Savarin, consejero de la corte de casación, nacido en Belley, capital del Bugey, en 1755.

El gran siglo se había transpuesto con su Rey-Sol (por un desvío del cual murió de pena Racine y se suicidó aquel cocinero que recibió demasiado tarde el pescado para la regia mesa). Antelmo, en su juventud disfrutó aún los postreros rayos de la realeza que se eclipsaba en Francia y que no debía reaparecer sino con Austerlitz, después de la noche roja de la revolución. Y era este Antelmo Brillat-Savarin uno de los predestinados para transmitirle al municipal y espeso siglo XIX, una de las mayores tradiciones de distinción y gracia del dieciochesco, a saber, el culto por la mesa y cuanto puede realzarla, desde el buen apetito de los comensales, hasta su buen humor y su esprit.

Yo quisiera reunir estos tres dones, para celebrar el advenimiento del ilustre benefactor del yantar. El Pantagruel de Rabelais y el Gaster de la fábula de La Fontaine, vinieron a completarse y depurarse en este burgués destinado a la magistratura, pero que debía pasar a la posteridad, antes que con el birrete y la toga de la alta judicatura, con el gorro y el mandil de los "maitres-coq".

Yo veo a este espiritual y socarrón buen francés, tratando de salvar del decadentismo Luis XV y Pompadour, primero, y después de la vulgaridad republicana, ese lábaro donde, orlado de fuego, aparece el fondo de una marmita, y que ha de guiar a los mejores soldados de la humanidad, hacia su pacífica perfección. El que infundirá inspiraciones al genio, denuedos al héroe, fe al apóstol, hermosura a la propia belleza y jovialidad a la misma senectud. Brillat-Savarin, repitiendo con Cervantes, "que el estómago es la fábrica de la salud del cuerpo", indicó la cocina como el laboratorio de donde puede y debe salir la verdadera cultura humana y acaso la felicidad positiva.

Es un hecho: los únicos que pueden merecer el dictado de espirituales, son aquellos que han conseguido desmaterializar la materia hasta hacerla inmaterial. En cuanto a los que comen groseramente, por insuficiencia, deficiencia o abuso, y no saben beber, por temperancia o intemperancia, esos son los materialistas. "Pero Botero" les ha de administrar plomo fundido para abrirles el apetito o si sufren leyes de metempsicosis, entrarán como los demonios de los exorcismos, en el cuerpo de los cerdos que comen mal para a su vez ser bien comidos.

Brillat-Savarin fué de nacimiento un gasteróforo, o llevador de barriga, y si el foro ocupaba sus ocios, sus actividades la llenaban sus digestiones que, según sus propias palabras, únicamente habría podido interrumpir la política. Por eso no la abordó, sino de un modo pasajero, cuando fué elegido para la Asamblea Constituyente de 1789; y cuando la caída de la monarquía lo hizo emigrar a los Estados Unidos, se convirtió, también por vocación, en violinista y como rasca tripas pudo llenar las suyas mientras rumiaba y asimilaba la obra que había de inmortalizarle y que dió a la publicidad en 1825, al regresar a su patria. Era como si dijéramos la digestión de toda una vida que, al año siguiente, interrumpió la muerte. Y naturalmente, el que había sentado como aforismo que quien se emborracha o indigesta, ni sabe beber ni comer, no dejó el mundo con el miserere de un cólico, sino por el resquicio de un catarrillo que tampoco adquiriera a la salida de un banquete, sino en la despedida de un duelo.

He aquí el hombre; veamos la obra y sus derivados.

"La fisiología del gusto o meditaciones de gastronomía transcendental, obra teórica histórica a la orden del día", según reza su título, sigue efectivamente estando al día, por su fondo, en que se mezclan las disquisiciones filosóficas con los conocimientos de fisiología, química, psicología, historia y cuanto atañe al noble arte culinario; por el vigor del alma y apetito que demuestra; y por el admirable estilo en que está escrita. De ella decía Balzac que, exceptuando "Los Caracteres" de La Bruyére y "Las Máximas" de La Rochefoucauld, ninguna literatura francesa, desde el siglo XVI tenía tal relieve y médula.

No es un recetario, como pudiera suponerse, sino un manual de treinta meditaciones casi místicas, que van desde el estudio anatómico y fisiológico de las vísceras y los sentidos, hasta la historia crítica de la cocina. Un ingenio donoso y chispeante, riente y sonriente, una sensibilidad que palpita y un tonificante amor a la vida, son las características de este eucologio del perfecto gastrónomo; Trufa Espiritual, donde se aspira y paladea la terrena existencia; Medio seguro de ganar en vida el paraíso y, (en la patria de Rabelais, de Scarron, de Molière y de Voltaire), manjar, un si es no es cargado de especias que, como el cuadro de Watteau, invita a embarcarse hacia Citerea: "cause nostra loetitie".

El refectorio es, al fin, desde que el Señor instituyó su Santa Cena y nos dió como su carne y su sangre, el pan y el vino, la mesa es, en fin, una especie de altar al cual debiéramos llegarnos en la disposición de los apóstoles. Sólo Judas se levantó antes de los postres. Y acaso sea en honor suyo que los oradores de los banquetes pronuncian sus brindis de sobremesa.

Pero aunque aseveren los propios Evangelios que "no contamina al hombre lo que entra en su boca, sino lo que sale de ella y de su corazón", hemos de creer que si cuidamos aquello que exteriormente ha de vestir al cuerpo, mucho más debiéramos cuidarnos de lo que le ha de adornar y sustentar en el interior. ¡Escogemos una camisa y no habíamos de escoger un pan!

De cómo ha de comulgarse dicho pan tratan precisamente las "Meditaciones" de Brillat-Savarin. "Porque los animales o pacen o devoran, pero únicamente el hombre de espíritu sabe comer". Porque "diré de tí lo peor que se puede decir de hombre alguno: que comes demasiado de prisa". Toda la ciencia de ese extraordinario libro viniendo a resumirse, a mi entender, en que **la cultura de un pueblo se mide por su cocina, y en el dime lo que comes y cómo lo comes y te diré lo que vas a ser y a dejar de ser.**

Brillat-Savarin cifraba grandes esperanzas en la química para mejorar y variar nuestra alimentación; pero la nigromancia de ese brujo de los hornillos, en nada podía parecerse a la depravada alquimia moderna de los caldos Maggi y las tortillas sintéticas. Hoy no hacen falta abstinencias, ni dietas, para hallarnos en perpetua cuaresma. Y si recomendaba Brillat-Savarin, que el número de los convidados fuera mayor que el de las gracias y menor que el de las musas, ahora se repite a mansalva que donde comen cuatro bien pueden comer cinco, cuando la verdadera inversión sería que donde pueden comer cuatro comen mucho mejor tres.

El mundo, conforme pierde ideales, cae, repetimos, en el más grosero materialismo. ¡Ninguna falta le hacían a los antiguos los estupefactivos y afrodisíacos de nuestra época y toda esa variada toxicología que va desde el verde esmeralda del pippermint, al ópalo del absintio y el topacio del chartreuse. Entonces no se decía sino que "una comida sin aprestos es una perfidia"; que "nada debe perturbar al honrado hombre que come"; y que "más contribuye a la alegría del mundo una vianda nueva, que el descubrimiento de un astro".

¡Entonces! Todavía la llamada Epoca Romántica, triunfa tal vez porque sus campeones lo mismo producían y actuaban, que cocinaban y comían. Ahí están, si no, Chateaubriand — el de los beefsteaks—; Hugo, Balzac, Gautier, Delacroix, Dumas padre, Berlioz y Rossini. Este último, cuando le preguntaban qué tal iba su proyecto del "Barbero", contestó llevándose ambas manos a la panza, "que ahí lo llevaba". "Mal año para las trufas"—decíale alguien que le prometiera un pavo trufado. Y el músico adujo maliciosamente, que no diera crédito, "porque no eran sino chismes que hacían correr los pavos". Víctor Hugo chupa los huesecillos de pollo que dejan sus nietos, como habían de roer éstos los desperdicios de su gloria. Honorato de Balzac compensa sus forzados ayunos, inventando en sus novelas, comilonas pantagruélicas. En cambio Alejandro Dumas lleva a la práctica los festines de su "Montecristo" y ambiciona pasar a la posteridad por cierto "congrio a la Dantés", llamado luego "a la marinera", que no es sino una variante de la "bonillabaisse" de Marsella. Teófilo Gautier explora la España sentimental y suculenta, y Gustavo Flaubert, con su ahijado Guy de Maupassant, la Normandía, recogiendo tradiciones y fórmulas de guisos. Son los últimos románticos y los primeros naturalistas, y después viene ya Zola, que carece de paladar, y para sus célebres descripciones de "L'Assommoir", necesita asesorarse sobre el sabor de salsas y vinos.

En América, con sus infinitos recursos agrícolas y ganaderos, su trigo y sus mostos, no se come mal, por eso tenemos industriales y hombres de negocios; pero como los intelectuales americanos se empeñan precisamente en postergar el cuarto sentido, por eso también no tenemos artistas, salvo uno que otro, que vino a perder en Europa un prejuicio tan necio como absurdo.

Recuerdo haber convidado a comer a un repórter — hoy excelente poeta — que atestiguó públicamente su decepción porque yo le había hablado de cocina y no de literatura. Y recientemente una poetisa, que me invitó a su vez, dió como única razón para retirarme su admiración "que yo tenía buen apetito y comía demasiado bien"... lo cual, en cierto modo supera a esa civilizadísima esquimal de Mark Twain, que se quejaba de cuánto habían tardado sus compatriotas en adoptar el jabón.

—¿No querían lavarse? interrogó el humorista.

—¡No querían comerlo! declaró suspirando la groenlandesa.

He sacado, pues, en consecuencia, que no debo sentar a mi mesa a ningún poeta americano, y sobre todo, no sentarme yo mismo a la de ninguna poetisa.

Y sin embargo, Brillat-Savarin, al describir el tipo del gastrónomo, le asigna una estatura mediana, una cara llena, ojos pequeños, boca carnuda, barba redonda, es decir, si el lector me conociera, lo opuesto de lo que yo mismo soy. Por lo cual le dejo en libertad de pensar que, o no hay que tomarme en serio en cuanto a mis aficiones, o que, no siendo de los llamados, soy, a pesar de todo, de los escogidos...

A. d'H.

Té Extrafino
TU CO
M. C.
El mejor té en venta en los buenos almacenes.
Avisamos al público que garantizamos nuestra marca como un té escogido y de alta calidad.
Su precio de venta es
$ 8.50 los 460 gms.
Pida un paquete hoy mismo a su proveedor.
Por mayor:
TUSCHE & Cía.
VALPARAISO
Distribuidor en Santiago:
A. ROSSI - TELEFONO 31 Matadero

ES UN HECHO
completamente comprobado que la única TINTURA que devuelve al cabello o bigote canosos el color natural de la juventud en algunos minutos, sea en negro, castaño obsuro, castaño o castaño claro, es la TINTURA INSTANTANEA
François
— DE —
REPUTACION MUNDIAL
SE VENDE EN TODAS LAS FARMACIAS

JABON
Higiénico
ESPECIAL
LO BUENO SIEMPRE
SE IMPONE

Para los bebés
Lo mejor para neutralizar la acidez de la leche de vaca y evitar que produzca cólicos, es la
LECHE de MAGNESIA de PHILLIPS
El laxante más suave para los niños en casos de estreñimiento, cólicos, indigestión, etc.
No acepte substitutos. Pida siempre "PHILLIPS" que es la Leche de Magnesia original prescrita por los médicos desde hace 50 años.
Leche Magnesia. M. R. A base de Hidróxido de Magnesio.

:: LIBROS DE TEXTO DE CORTINA ::
Apréndase Inglés, Francés, Español, Italiano, Alemán, pronto y fácilmente por el
METODO CORTINAFONO
El sistema Fonográfico Original para el
APRENDIZAJE DE IDIOMAS
"Imitado por alguno, igualado por ninguno".
Método que convierte la tarea del estudio en un pasatiempo agradable.
Pídanse informes y solicítense agencias.
R. D. CORTINA COMPANY, INC.
(CASA FUNDADA EN 1882)
165 WEST 40th STREET — NEW YORK CITY

LA VIDA TEATRAL Y CINEMATOGRAFICA EN EL MUNDO

por MAX LINDER

UNA GRAN TEMPORADA DE TEATRO EN TURIN

Ciento y una representaciones; dos temporadas de ópera, dos dramáticas, veintidós conciertos orquestales; seis de música de cámara, uno coral, la "Misa" verdiana, dos compañías coreográficas, tres danzarines solistas; éste es el balance artístico del primer año de vida del "Teatro de Turín", desde el 26 de Noviembre de 1925 hasta el 6 de Junio del corriente año. Durante las dos temporadas líricas se representaron: "L'Italiana in Algeri", de Rossini; "Ariadna a Nasso", de R. Strauss (primera ejecución en Italia); "Alceste", de Glück, que desde hace 40 años estaba alejada de nuestra escena; "Sette canzoni", de Malpiero y "L'heure espagnole", de Ravel, ambas nuevas en Italia, seguidas por la "rappresentazione di Abram e d'Isaac", con la nueva música de Ildebrando Pizzetti, que en un ambiente de ingenua y conmovedora poesía participa con igual eficacia de la lírica y de la dramática.

Después de la compañía del teatro de Arte de [illegible]na, de Pirandello, que no había estado en Turín, vino la compañía Pitoeff, desconocida aún para el público italiano. Con estos espectáculos de ópera y dramáticos se alternaron los coreográficos, el conjunto de bailes fantásticos de Loie Fuller, las danzas de la india Eyota Inyoka y de la pareja Sakharoff y los bailes del Teatro Romántico Ruso. Pero el mayor título honorífico del Teatro de Turín es haber ofrecido una serie de grandes conciertos orquestales que dirigieron Vitorio Gui, Ricardo Strauss, Rhené-Baton, Ernest Ansermet, Hermann Scherdchen y Ferruccio Calusio, con participación de pianistas como P. Wittgenstein, N. Rossi, Egon Petri, C. Zecchi, A. Cortót, A. Rubinstein, A. Casella y violinistas como Thizaud, Serato y Enesco. En estos conciertos se ejecutaron 93 composiciones de música orquestal y coral, de las cuales 37 eran novedades para Turín e igual para Italia. Los conciertos de música de cámara estuvieron a cargo del trío Pizzetti-Serato-Mamardi, de los pianistas Petri y Zadora, Cortot, Rubinstein; de los violinistas Jascha Heifetz y Thibaud y del violoncelista Pablo Casals, comprendiendo 51 composiciones de autores antiguos y modernos.

Animador infatigable de la temporada lírica fué el maestro Vittorio Gui, que prodigó sus altas cualidades de músico, intérprete, concertador y director.

LA TEMPORADA LIRICA DE MILAN

En los últimos diarios que nos llegan de Italia, encontramos noticias sobre la temporada lírica iniciada en el Dal Verme de Milán con un esplendor que recuerda los antiguos tiempos.

En el elenco de la compañía que actúa en aquel histórico teatro, encontramos los nombres conocidos de Renato Zanelli y Nino Piccaluga. También se halla allí el señor José Palet, que actuó aquí en la temporada de 1910.

LOS HUASOS DE PETORCA EN BUENOS AIRES

A la salida del último correo de Buenos Aires, debían haber debutado ya en el Casino los cantantes chilenos *Los Huasos de Petorca*.

Una crónica dice que dichos artistas habíanse presentado ya en una audición privada despertando vivo interés entre la concurrencia.

I. Georgia Hale, una joven y ya célebre estrella de cine — II. Miss Valery Taylor, una célebre intérprete de "La Gaviota" de Anton Tchejoft que está haciendo una temporada a base de esta obra en Little de Londres

NOTICIAS DE BUENOS AIRES

Vera Vergani ha tenido un éxito clamoroso interpretando "La moglie ideale" de Marco Praga la noche de su beneficio en el Odeón. Sobre la interpretación de la obra, el crítico de "La Razón" hace las siguientes reflexiones:

"La señora Vergani da una versión excelente de la heroína de Praga. Apasionada en el acto primero, cautelosa y porfiada en el segundo, trueca ese ardor y esa obstinación en resignada indiferencia al llegar al tercero. Con recursos de singular eficacia, la actriz destaca las dos fuerzas antiestéticas que trabajan el ánimo de su personaje.

"Los señores Cimara, Lupi y Tófano, cubrieron los demás papeles de la comedia con su corrección acostumbrada."

—Ha reaparecido en el Mayo el veterano actor, don José Palmada. El estreno se hizo con "La fiesta de San Antón" y "El barquillero."

Con "Amanecer" del señor Martínez Sierra, reapareció en el Odeón la señora Catalina Bárcena.

LA EXPORTACION NORTEAMERICANA DE PELICULAS EN 1925

Una estadística del departamento de Comercio de Washington, recientemente dada a la publicidad, señala las siguientes cifras en la exportación norteamericana de películas en 1952:

Un total de 222.656,151 pies lineales de celuloide impresionado, con un valor de 6.787,687 dólares.

La exportación de negativos alcanzó a 9.929,643 pies lineales valorizados en 1.893,058 dólares.

Estas cifras acusan un apreciable aumento con respecto al año anterior. Hispano-América recibió más de 63.500,000 pies en 1925 y Europa algo más de 86.000,000.

RAQUEL MELLER CRITICA A POLA NEGRI

Paul Bern, el conocido productor de "Carmen", la película en que actúa como protagonista la actriz Pola Negri, se ha disgustado porque ha sido criticada ésta en forma bastante concreta por Raquel Meller, al paso de la celebrada actriz por Nueva York. Según al cancionista española, los gitanos robarán, si pueden, prendas de encaje, pero jamás las usarán, como las ha usado la Negri en su pintoresca caracterización de la figura andaluza.

"No estoy conforme con la censura de Raquel Meller —declaró Paul Bern en defensa de la "estrella" polaca,— porque todo artista tiene derecho a crear cualquier carácter que sea universalmente comprendido. La mayoría de nosotros hemos comprendido mejor la gitanería de Pola, precisamente por llevar encajes en su encarnación de Carmen... Unicamente algunos han podido comprobar que tal detalle restaba realismo al personaje.

La creadora de "El relicario", cuyos juicios críticos se han tenido en cuenta en Europa para impresionar algunas cintas, ha replicado terminantemente al leer estos comentarios:

"El arte es el arte, y no admite interpretaciones en cuanto a detalles definidos y sancionados. El intérprete de cualquier papel ha de atenerse, en cuanto a su presentación, al tipo interpretado, si quiere ser "intérprete fiel". Si los gitanos de mi tierra no llevan encajes, aunque los roben y luego los malvendan, ¿por qué razón ha de presentárselos de un modo falso y, por consiguiente, fuera de la realidad?"

HA MUERTO ANGELO MASSINI

Encontramos en la prensa extranjera la sensible noticia de la muerte de Angelo Massini, una de las grandes figuras del arte lírico antiguo.

Hacía tiempo que el eminente tenor se hallaba gravemente enfermo y lo avanzado de su edad—contaba actualmente 81 años—hacía temer un próximo y fatal desenlace. Pero no por esperada ha de ser menos sentida la muerte de Massini, cuyo nombre llenó un día el mundo del teatro lírico.

Fué Massini uno de los tenores que mayor entusiasmo han despertado, no solamente entre el público de Italia, su patria, sino ante todos los auditorios del mundo. Su delicada media voz, de matices dulcísimos, le había conquistado la devoción más ferviente entre los aficionados al "bel canto" y sus interpretaciones de "Rigoletto", "Favorita", "Barbiere di Siviglia", "Ugonotti", "Elisir d'amore", entre las numerosas obras de su extensísimo repertorio, provocaban verdadero entusiasmo.

Nuestros viejos aficionados recuerdan con frecuencia a Angelo Massini como a una de las figuras descollantes del arte lírico que no han sido igualadas en estos últimos tiempos. Sus triunfos cantando casi todas las óperas del repertorio de Verdi, fueron brillantes y memorables.

Los orígenes del famoso tenor fueron humildes. Nació en 1845 en Tierra del Sole (Forli).

LA CRISIS TEATRAL EN ITALIA

Descartada la cuestión política que ella pueda involucrar, transcribimos los datos que van a continuación, al solo objeto de tener a nuestros lectores al corriente de las actividades teatrales italianas.

La aplicación reciente de la nueva ley sindicalista de Italia ha dado personalidad a las corporaciones sindicalistas fascistas, haciendo obligatoria la sindicalización de todos los profesionales en sus respectivas categorías oficialmente reconocidas.

En la rama de espectáculos el monopolio sindicalista de las organizaciones depende del partido nacional fascista y no permite ninguna organización disidente. Los afiliados, que eran unos 24,000, hoy pasan de 45,000.

En una reunión magna celebrada en Roma, todas las sesiones se han dedicado a estudiar los medios para remediar la crisis de los espectáculos, incluyendo el cinematógrafo, tanto en su aspecto de proyección, como de producción, hoy tan en crisis, después de períodos brillantísimos, por la invasión de películas americanas. Sobre este punto se tomaron acuerdos conducentes a proteger la producción nacional.

El proyecto del senador Cremonesi, aprobado por Mussolini, respecto al teatro nacional de ópera, será pronto una realidad. El teatro Costandi ha sido adquirido en 14 millones de liras y en Diciembre de 1927 se abrirá con el nombre de "Teatro Nazionale d'Opera". Cinco de los principales teatros líricos italianos
ciados a esta empresa.

150,000 FRANCOS EN UN CUADRO DE REVISTA

La compañía del teatro
de Buenos Aires, estrenó
revista que ha de renovar
tel, la que con el título de
jor revista" subió a escena
sado Viernes.

Para el último cuadro
mejor revista" se hizo un
gue de suntuosidad escénica
ordinaria; dicho cuadro
base de plumas en los
demás accesorios del
en 45 toilettes femeninas
co modelos especiales que
llevados por la Guzmán, la
la Firpo, la Desmond y la
so.

El cuadro ha sido adquirido
rectamente como duplicado
que exhibirá en París, en la
de 150 mil francos.

VENDO BOTICA

por no poderla atender, en barrio populoso.
Dirigirse:
B. F. — CASILLA 1290

En ninguna mesa deberá faltar una botella de leche

LA PRIMAVERA

Embotellada al pie de la vaca en botella americana, pasteurizada en la misma botella, refrigerada y filtrada.

Ud. debe Descansar

¡Tenga su Veraneo gratis!

LA REINA DE LAS MEDIAS

ofrece a los lectores de "LA NACION"

$ 1.500

en efectivo.

Junte usted 15 ejemplares de "La Nación" y canjéelos en Ahumada 360, por un cupón.

Hay 3 premios: uno de $ 1.000 uno de $ 300 y otro de $ 200, todo en efectivo.

N.O.

Cocoa Peptonizada Raff Sin Rival

Base: Cacao, Malta, Peptona, etc. (En forma de crema).

URODONAL

"Lava la Sangre"

El URODONAL realiza una verdadera sangría úrica (ácido úrico, uratos y oxalatos).

Gota
Calculos
Reumatismo
Arterio-Esclerosis
Acideces

El artrítico, cada mes ó despues de todo exceso de comida, debe hacer su cura de URODONAL, que regulando el ácido urico, le pone al abrigo de modo cierto de los ataques de gota, reuma y cólicos nefréticos. En cuanto las orinas aparecen rojas ó contienen arenilla, hay que recurrir sin tardanza al URODONAL.

OPINION MEDICAL

"Hemos tenido ocasion de observar [illegible] agudas de orig[illegible] infeccioso, fiebres tifoideas y apendicitis en individuos bastante afectados al punto de vista arterio-escleroso ó renal y sujetos al regimen repetido de *Urodonal* durante cierta temporada; nos asombró la ausencia de complicaciones medicas ó quirúrgicas y la curación relativamente rápida cuando el estado del organismo poco lo hacia esperar."

Profesor CHARVET
Profesor agregado á la Facultad de Lion.

Establecimientos Chatelain, [illegible], París
Concesionario para Chile: [illegible] 1295 Compañía, Santiago

[illegible] tetramina (M [illegible]

CIGARRILLOS CABECEADOS
ORO
M R
PAPEL MAIZ
CORRIENTES 20 cts
ESPECIALES 40 cts

COMPRO
Negocio o Industria
ACREDITADA
HASTA $ 150,000
al contado. Doy garantía si tiene más valor.
J. P. B. — Casilla 1759

La EMULSIÓN de SCOTT
de aceite puro de hígado de bacalao en su forma líquida
abunda en VITAMINAS
esos valiosos elementos de nutrición que todas las personas debilitadas tanto necesitan para robustecerse.
Proteja su salud;
Tome solo la
Emulsión de Scott

Ingredientes que forman la base de la preparación de la Emulsión de Scott: Aceite de hígado de bacalao, glicerina, hipofosfitos de cal y de soda, acacia y aromáticos.

¿Amenaza la Anemia

Si le amenaza la anemia, si está frecuentemente pálido, se siente desfallecer, sin ánimo ni gusto por la vida, no cometa usted el grave error de aplazar su curación. La Ciencia Médica ha probado que la Anemia, una vez arraigada, es muy difícil de curar, y muchas personas llegan a una muerte prematura sólo por no haberse curado al principiar la enfermedad.

La Anemia es el agotamiento de los elementos vitales en la sangre, y el más valioso de estos elementos es el hierro orgánico; y éste se encuentra en forma fácilmente absorbible por el cuerpo humano en Hierro Nuxado, el poderoso reconstituyente de la sangre y de los nervios. Hierro Nuxado combina además glicerofosfatos, precioso ingrediente de gran efecto restaurativo de la fuerza nerviosa. Nutre los nervios y ayuda grandemente a revitalizar todo el organismo.

Tome Hierro Nuxado. Persista. Y recuerde que con alimentos sanos, ejercicio al aire libre y evitando toda clase de excesos, se ayudará la curación. Todas las buenas farmacias y droguerías venden Hierro Nuxado.

Base: Peptonato de hierro, glicerofosfato de calcio, hipofosfito de calcio, nuez vómica, carbonato de magnesia, [illegible] casia.

CONVENCION NACIONAL DE CONTRIBUYENTES

Se avisa a los contribuyentes, agricultores, capitalistas, comerciantes, industriales, profesionales, propietarios, etc., que el Comité de Santiago está funcionando en las oficinas de la Cámara de Comercio de Chile, Edificio Ariztía 10.o piso, donde se les darán los datos que deseen; y que pueden pasar a firmar sus adhesiones y poderes a las citadas oficinas o a las de la Asociación del Trabajo, de Chile, la Sociedad de Fomento Fabril, la Sociedad Nacional de Agricultura o la Sociedad Nacional de Minería.

YA TODO SANTIAGO SABE!!!

Cuando necesite adquirir CALZADO IMPORTADO de duración y elegancia, lo obtiene en la Liquidación que en sus oficinas venden directamente al público los representantes de la fábrica, a $ 36 el par, los que en cualquiera zapatería se venden en $ 70.

BANDERA N.o 34 -:- Of. 10

CRONICA LITERARIA

por ALONE

FEDERICO GANA Y MANUEL MAGALLANES MOURE (Nascimento)

Una coincidencia que no parece sólo voluntad de editor ha hecho aparecer juntas, bajo iguales portadas, la obra del más puro y sereno de los prosistas y el más sereno y puro de los poetas, dos muertos recientes que sin esfuerzo han resucitado con los primeros soles de la Primavera.

Ambos cuentan entre los que iniciaron el período artístico de nuestra literatura (1).

Federico Gana descubrió el campo chileno. Claro que antes de él otros habían hecho descripciones de la naturaleza. Nadie inventa en absoluto ningún género y los más originales tienen precursores. Pero él dió la nota armoniosa y justa, tuvo la emoción artística del paisaje nacional y supo transmitirla dentro de la medida, cosa que no podría afirmarse de sus antecesores ni tendrían derecho a reclamar quiénes le han imitado después con exceso.

Mesura, distinción, serenidad, he ahí las tres características del autor de "Días de Campo".

No podría considerarse a Federico Gana "profesional" de las letras; jamás buscó la inspiración ni fué a sus temas con el cuaderno de apuntes en la mano: la inspiración lo buscó a él y los temas se le impusieron. De ahí, seguramente esa facilidad, ese encanto sencillo, esa transparencia de su estilo, que no se siente. Nada de artificio. Su padre poseía una hacienda heredada y el hijo iba al campo en el Verano, salía a caballo, cazaba, tenía un perro. Al andar por los caminos, en sus visitas a las vecindades, la vida le salía al encuentro; dramas, idilios, tragedias y comedias se desplegaban a su vista, en... los árboles o bajo el techo de las viejas casas. Y él decía todo eso, como habría podido contárselo a un amigo, no por hacer literaturas, sino porque le gustaba conversar

La composición de sus cuentos sigue casi siempre el mismo plan: una especie de exordio prepara el ánimo y nos lleva al sitio de la escena. Para referir el caso de "La Señora", uno de sus relatos más sentidos, empezará: "Hacía ya tres horas que galopaba sin descansar, seguido de mi mozo, por aquel camino que se me hacía interminable". Noticias vagas de los personajes, pequeños rasgos que despiertan la curiosidad, antecedentes justificativos de la excursión y, aquí y allá, al descuido, pinceladas gráficas, evocadoras del ambiente: "Añosos álamos y sauces daban sombra al camino; divisaba verdura, chácaras, pastales de trébol, animales vacunos, aguas corrientes... De cuando en cuando, tras la alameda, asomaban algunos humeantes ranchos de inquilinos".

Nunca insiste ni alarga la descripción. Comprende que el paisaje debe estar en segundo término, al fondo de la intriga. Su buen gusto señoril evita las pesadas enumeraciones de árboles y cosas con que el romanticismo, esa enfermedad de la literatura abrumó a los lectores, y que no admitían los clásicos ni soportan los modernos. Está lejos de toda pedantería y practica la buena técnica como sin saberlo. Por último, el cuadro o la historia emocionantes, apretados en breve síntesis, donde no hay una palabra perdida. El caso de "La Señora" ocupa una sola página; pero es una página inolvidable. Habla un hacendado rico:

"Y para principiar, le diré que yo, aquí donde usted me vé, no he conocido padre ni madre; soy de esos que nacen en cualquier parte, sin saber cómo". Trabajaba en todo y gracias a la bondad de la señora, aprendió a leer y asistió a la escuela. Después salió a buscar la vida y fué formando su capitalito. "Pasaron los años y los años, y yo siempre iba a ver a mi señora, llevándole cualquier regalito. Al fin su marido murió y sus hijos se casaron. El caballero había sido gastador, como caballero que era..." Detalles ínfimos de apariencia, clávanse e iluminan la narración, dan el tono, penetran hasta adentro. Sobre el fondo realista, una emoción de nobleza y de poesía verdadera se levanta, una figura, un grupo humano quedan indelebles en la memoria del sentimiento; el servidor fiel agradecido a su patrona; Maiga, la víctima de su padre, llevada al cementerio entre borrachos; la pobre Regina que golpea el suelo con la frente y llora, cuchicheando **"como si contara un secreto a la tierra: ¡Oh! Dios mío! ¡Pancho!"**; Paulita, la madre desdichada, tan conmovedora en su "mentira vital".

La impresión de tristeza blanda, suave, algo monótona que deja la lectura seguida de Federico Gana traduce la íntima debilidad de su temperamento: carecía de una cosa esencial: la robustez. Muerto a los sesenta años, deja un solo libro, y en éste sólo tres o cuatro cuentos representan la plenitud de su expresión. Bohemio que vivió tranquilamente de proyectos, casi siempre sin ocupación, estaba esperando siempre tener algún tiempo desocupado para escribir. En los últimos años, hacía Manchas de Color, pequeños cuadros desvaídos, sentimentales, insignificantes. Toda su vida transcurrió lo mismo y ya no podrá pasar de otra manera a la historia: un esbozo de grande escritor, un hombre que tenía todas las cualidades, la observación certera, la emoción justa, el sentido de las proporciones; pero que no hizo sino lo indispensable para mostrar que las tenía y dejarnos el pesar de que se malograra.

"Es notorio—dice don Pedro N. Cruz, especie de Corte Suprema de la crítica nacional—que en algunas ramas literarias importantes el escritor varón está eclipsado". Ya insinuaba este fenómeno don Manuel Vega, crítico de "El Diario Ilustrado", al afirmar que la aparición de Marta Brunet puso en su verdadero lugar la obra de Mariano Latorre, novelista del mismo género. Ya muchos lectores lo habían visto claro leyendo en "Zig-Zag" un artículo en que Mariano Latorre, después de la declaración de Vega, trata de probar que la obra de Marta Brunet no vale nada, porque no es bien exacta, no enumera bastantes árboles, se equivoca en la nomenclatura de los animales y escasea en descripciones fotográficas. (2). El elogio del uno como el ataque del otro concurren a poner de relieve el mismo "hecho significativo". La mujer suplanta al hombre. El señor Cruz lo estampa con su lapidaria claridad: "Ninguno de nuestros poetas —agrega—se atreve, ni de lejos, a compararse con Gabriela Mistral. Algunos le acercan con timidez a Magallanes Moure. Y he aquí que en el género más popular y cultivado entre nosotros, el cuento o la novela corta, Marta Brunet, con dos o tres producciones, ha superado a todos, absolutamente a todos nuestros cuentistas, en forma incontestable y tal que es preciso estar cegado o no conocer nada para no "verlo". Con razón decía Mariano Latorre que el juicio del señor Cruz era el único digno de consideración en Chile...!

Hay algo más todavía en este curioso cambio de valores: la superioridad de las mujeres no reside en sus cualidades propiamente femeninas, sino por el contrario, en las que deberían distinguir al hombre: y si éste puede reclamar ventaja, no es en cuanto constituye su carácter específico, sino al revés, por el que se atribuye comúnmente a las mujeres.

Mientras el valor de la obra de Marta Brunet reside en la fuerza, la vibración de las pasiones, la macisez de la estructura y el detalle enérgico hasta la violencia, tales, que nadie dudaría si la firmara un varón, en el libro de Federico Gana encontramos una gracia mesurada, una flexibilidad envolvente, una finura armoniosa que sentaría muy bien a una distinguida señora, llena de la serenidad de su clase y de su sexo.

Al paso que la elevación de Gabriela Mistral reside en su temperamento poderoso, en su desgreño casi salvaje, en la inaudita audacia de su sentimiento y de su expresión, Manuel Magallanes Moure descuella por la suavidad insinuante, la leve música de las palabras y los ritmos, las líneas sencillas del dibujo y la delicadeza del colorido que jamás disuena, cuadro al pastel, melodía de violín de seducción esencialmente femenina.

No creemos, sin embargo, como el señor Cruz que el caso sea "para infundir cierta alarma".

¿Por qué?

Lo que interesa es la antorcha, no la mano que la sostiene.

En unas cuantas palabras iniciales, Pedro Prado dice sobre Magallanes Moure casi todo lo que hay que decir sobre el poeta y sobre el hombre: "Una vida y una obra continuándose la una en la otra como madre oscura en hijo glorioso. A una larga existencia contemplativa corresponde de esa expresión que se goza y distiende en el paisaje. Al amante del silencio, un verso que ondula como la brisa. A una gran bondad íntima, la expresión que palpita como un pulso. A la naturalidad de una vida, la sencillez de palabras habituales. Como el corazón en el cuerpo humano, la existencia de Manuel Magallanes latió central entre todos los hombres. He ahí el origen de esa poesía desnuda que fluye, como el perenne surtidor de la fuente, en medio de las múltiples escuelas, a quienes va despojando la sucesión de los Otoños. Es una voz meridiana, de todos comprendida: voz exenta de los grandes contrastes que traen las sombras del alba o del crepúsculo. Una poesía ni vieja ni joven: palabras que no perturban, versos que no encandilan..." No habría más que desarrollar estos temas para hacer un estudio completo de Manuel Magallanes, para trazar su biografía íntima y su silueta literaria.

Hombre de paz, hombre de amor, hombre de contemplación. Lo llamaron modernista; hoy le dirán atrasado.

Mi amor lo tengo comparado
con un sendero de ilusión:
por él entréme descuidado
y no sé ahora adónde voy.
Abierto y fácil cuando entré,
a poco andar se enmarañó:
seguí por él y ya no sé
no adónde va ni adónde voy

Otras veces clama:

Me siento como un niño
extraviado en la fiesta.
¿Dónde estás, madre mía?
No eres ésa, ni ésta...
...¿Eres la madre mía?
digo a cada mujer.
Y unas suspiran y otras
ríen, sin comprender.

Así pasó por el mundo. Así vuelve del más allá, a través de sus versos, más diáfano todavía, con una claridad nueva y definitiva. Era un gran receptivo (cualidad femenina): se dejaba poseer por la visión del mundo y los sentimientos lo invadían a la manera del agua en ese Estanque de sus poemas: "En el vacío estanque caía la cascada—del agua alegremente. Como una carcajada —plena de regocijo, caía el agua adentro— y los trenzados chorros en incesante encuentro —daban los claros timbres de una cristalería—que rodara hecha trizas. La buena agua reía y, según se elevaba—la onda temblorosa, en ella se ahogaba —la risa de los chorros, hasta que una vez lleno—el estanque durmióse dulcemente sereno". Entonces, el claro cristal deja ver adentro toda la fantasmagoría de la existencia y el reflejo de las estrellas. Más feliz que Gana, en cuyo estanque fué escasa el agua y no siempre pura, Magallanes alcanzó repetidas veces la cima y su obra deja la impresión de una plenitud. También sin la fuerza violenta que ahora buscamos, y que mañana nos habrá cansado, tiene la energía armoniosa del que sabe que no es preciso apresurarse para llegar. Sólo se preocupó de purificarse y, en su última época, alcanzó el máximum de la sencillez, de la claridad, de la naturalidad. Difícilmente serán superadas, dentro de su nota, composiciones como "Apaisement" y "La Llama":

Aguza su llama la vela
como la hoja de un puñal.
Inmóvil como ella mi alma
piensa en el término fatal.
Violeta era el color de la mon-
[taña.
Ahora azul, azul está.
Era una soledad el cielo.
Ahora por él la luna va.

Pintor musical de los sentimientos, plástico y melodioso, Magallanes Moure alcanzó cierto género de perfección en su poesía, cuyo mejor elogio está en las palabras de Prado que repetirán sin duda los lectores ante alguno de estos poemas: "A través de él, como a través de una lente pura, elevada a lo alto, vislumbré, con el mismo ánimo que nos suspende ante una noche clara, la inmensidad solitaria por donde cruza la belleza imponderable".

Alone

---

(1) Anteriormente hubo escritoras y caballeros o señoras que hacían versos.

BIBLIOGRAFIA

"THE CHILEAN REVIEW", y otras obras de don Vicente Echeverría Larraín

Chile tiene en Londres un Cónsul que trabaja por todos los demás. Don Vicente Echeverría no se contenta con cumplir sus deberes oficiales y administrativos de funcionario, sino que extiende sus actividades con espíritu de verdadero patriota y hace una utilísima propaganda de nuestro país. A su costo mantiene una Revista, una verdadera Revista con mayúscula, admirablemente impresa, en papel de todo lujo y con magníficas ilustraciones en colores, que muchas publicaciones nacionales se querrían. En el último número hallamos una información sobre la familia real española, un artículo sobre Tacna y Arica, destinado a poner la verdad en su lugar, una reseña histórica sobre las relaciones de Chile y España desde la Conquista, otra sobre el progreso de España, por don Emilio Rodríguez Mendoza, una información acerca del salitre, otra muy interesante sobre las ruinas de fuertes españoles en Chiloé y numerosas páginas más destinadas a darnos a conocer especialmente en los aspectos que pueden inspirar curiosidad y simpatía al extranjero.

No satisfecho con este esfuerzo que podrán apreciar los que conocen esta clase de trabajos, el señor Echeverría ha dado a luz en un folleto la conferencia que pronunció en el Club Políglota de Londres sobre Hispano-americanismo y que fué elogiosamente comentada por "El Times".

"PALPITACION DE VIDA", poemas por Mónica de la Cruz (Nascimento)

La autora de esta "Palpitación de Vida" (¿por qué hurtarle un título a Santiván?) demuestra gran facilidad de versificación y un notable ardor de sentimientos. Merece estímulo.

"NOCIONES DE SOCIOLOGIA" por Luis Lagarrigue

Ha salido a luz este tomo que, condensa las ideas del señor Lagarrigue, apóstol de la Religión de la Humanidad, sobre un tema que se lleva todas las preocupaciones de la época. Como todas las obras del mismo autor, está hecho sobre un plan clarísimo con mucha agudeza de observación y admirable sentido práctico.

HOJEANDO LIBROS Y REVISTAS

por LEON ROCH

UN LIBRO NUEVO DE ALBERTO RIED

Editado por las ediciones de "Le Livre Libre" ha aparecido la segunda edición de las **"XXI Meditaciones"** del poeta y artista chileno Alberto Ried. Es una edición primorosa, liviana, muy agradable. Lleva un prólogo de Eduardo Ortega y Gasset y numerosas ilustraciones de José de Creft.

El libro contiene 21 poemas en prosa musical, muy sugerentes y emocionados.

UN NUEVO NOVELISTA RUSO

Rusia es la tierra de las sorpresas, en constante renovación humana con sus 160 millones de habitantes.

En medio de la vorágine de la revolución se ha formado un gran artista de la novela que publica ahora sus primeros libros. Se trata de **Leonidas Leonof**, quien acaba de publicar una novela que ha producido un ruido sensacional, pues resucita la tradición de la gran novela rusa de Tolstoi, Dostoiewski o Turguenef. La novela se titula "Barsouki" y se desarrolla en ambiente campesino.

Un cronista dice que por su simplicidad, su amplitud y su vigor recuerda a Tolstoi. Dos hermanos, Semene y Pavel, son llevados muy pequeños a Moscú; uno de ellos, Semene, se casa y vuelve a su tierra; el otro, Pavel, se queda en la gran ciudad como trabajador de usinas, se incorpora al movimiento revolucionario y termina por ser enviado como comisario del pueblo a apaciguar una revuelta de campesinos en su suelo natal. Sus coterráneos no han comprendido nada del nuevo régimen y se han refugiado en un bosque donde viven como topos.

El jefe de esos campesinos sublevados es Semene, hermano de Pavel, a quien ha seguido su mujer, vestida de hombre, al bosque, donde es acogido. Es un asunto romántico, de gran estilo, es la vuelta al viejo modo de novelar, en boga a principios de este siglo.

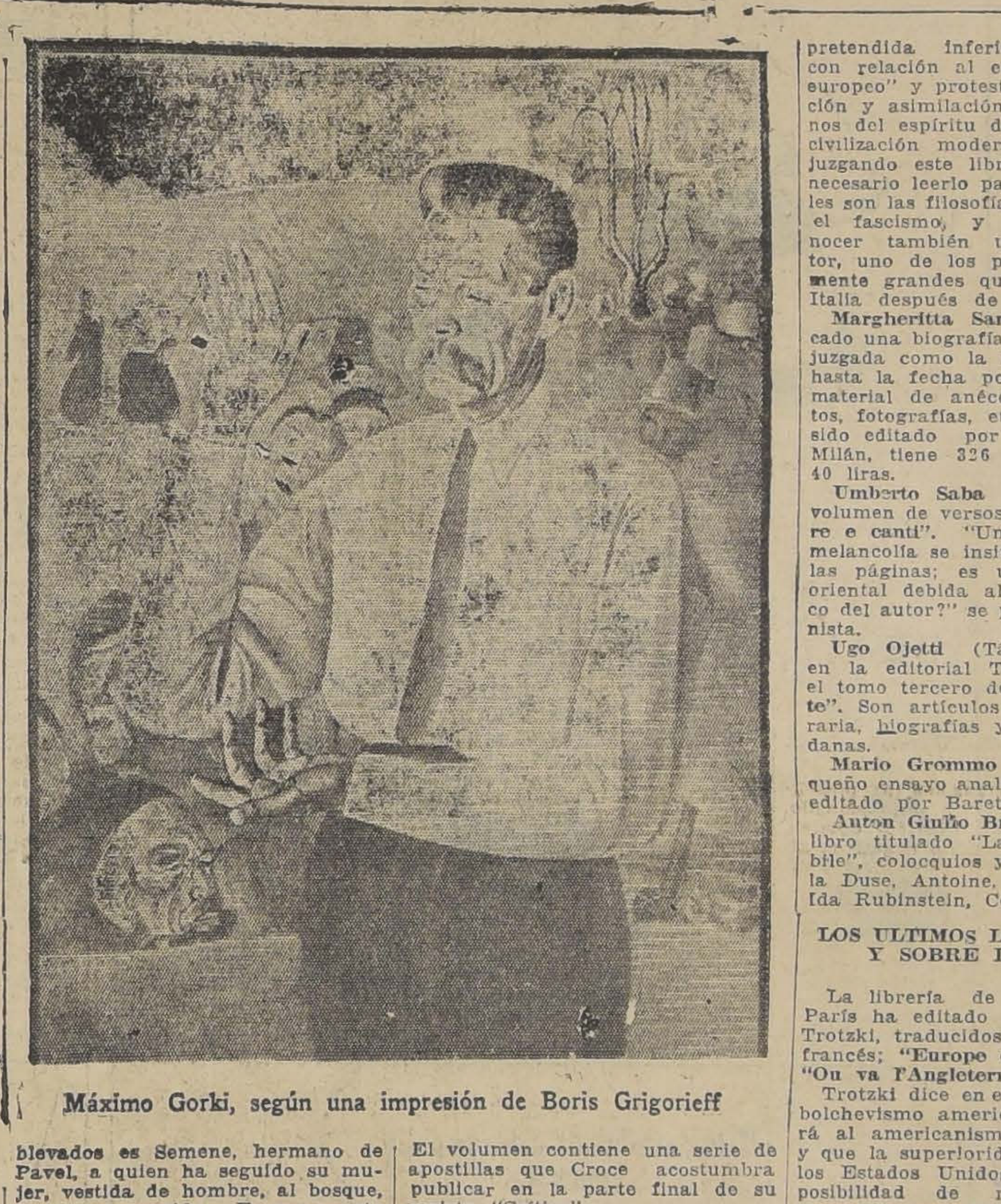

Máximo Gorki, según una impresión de Boris Grigorieff

NOTICIAS LITERARIAS DE ITALIA

Giovanni Gentile ha publicado un interesante volumen político, titulado **"Che cosa e il fascismo"**. Consta de 222 páginas, está editado por Vallembi, de Firenze y vale 12 liras. Es una recolección de artículos y discursos del conocido filósofo, publicados durante sus memorables polémicas contra el liberalismo.

Benedetto Croce ha publicado este año con el editor Guiseppe Lataza un volumen de 332 páginas sobre **"Coltura e vita morale"**. El volumen contiene una serie de apostillas que Croce acostumbra publicar en la parte final de su revista "Critica".

Roberto Michells edita en "La Voce de Firenze" un libro sobre **"Storia critica del movimiento socialista italiano"**. Es una historia documentada en veinte años de estudio. El libro comienza con la prehistoria del socialismo, esto es con Parlo Risacane y Mazzini; trata en seguida de la difusión de las ideas anarquistas de Bakounine y las luchas que se trabaron entre éstos y los partidarios de Marx. La historia de Michells llega hasta 1911.

Cursio Malaparte publica un libro muy interesante sobre psicologia italiana. Se titula este libro **"Italia Bárbara"** y ha sido editado por Gobetti de Turín. Malaparte trata de destruir la idea de "la pretendida inferioridad italiana con relación al espíritu moderno europeo" y protesta de la aceptación y asimilación por los italianos del espíritu de la vida de la civilización moderna". Un crítico juzgando este libro dice que "es necesario leerlo para conocer cuáles son las filosofías en germen en el fascismo, y se quiere conocer también un nuevo escritor, uno de los pocos verdaderamente grandes que ha producido Italia después de la guerra".

Margheritta Sarfatti ha publicado una biografía del **Dux** que es juzgada como la mejor publicada hasta la fecha por su abundante material de anécdotas, documentos, fotografías, etc. El libro ha sido editado por Mondadori de Milán, tiene 326 páginas y vale 40 liras.

Umberto Saba ha editado un volumen de versos titulado **"Figure e canti"**. "Una vena fina de melancolía se insinúa a través de las páginas; es una melancolía oriental debida al origen hebraico del autor?" se pregunta un cronista.

Ugo Ojetti (Tántalo) publica en la editorial Treves de Milán el tomo tercero de sus **"Cose viste"**. Son artículos de crítica literaria, biografías y crónicas mundanas.

Mario Grommo publica un pequeño ensayo analítico, **Costazzura**, editado por Baretti y de Turín.

Anton Giulio Bragaglia lanza un libro titulado "La Maschera mobile", coloquios y entrevistas con la Duse, Antoine, Copeau, Dullin, Ida Rubinstein, Cecile Sorel.

LOS ULTIMOS LIBROS RUSOS Y SOBRE LA RUSIA

La librería de L'Humanité de París ha editado dos libros de Trotzki, traducidos naturalmente al francés; **"Europe et Amerique"** y **"Ou va l'Angleterre"**.

Trotzki dice en el primero que el bolchevismo americanizado vencerá al americanismo imperialista y que la superioridad material de los Estados Unidos excluye toda posibilidad de restablecimiento económico para la Europa capitalista.

En el segundo Trotzki declara que las condiciones materiales de la Inglaterra le parecen propicias desde hace tiempo para el socialismo.

Simón Kra publica traducido por Pozner un libro de **Víctor Chklowski** titulado: **"Voyage sentimental"**. Es un diario agitado de los años sangrientos de la revolución rusa. El autor forma parte del grupo de "los hermanos Serapión" de Leningrado. Sintiendo la nostalgia de los años vividos el autor dice al final de su libro; "Hoy día, vivo entre los emigrados y me transformo en sombra entre las sombras."

Se ha editado también un interesante opúsculo de **"Daude-Bancel, titulado "La reforme agraire en Rusie"**. El libro reproduce toda la etapa de la cuestión campesina desde los tiempos de Catalina II hasta el estallido de la revolución en 1917.

Otro libro sugestivo es el de **Michel d'Herbigny** con el título de **"L'Aspect religieux de Moscou en Octubre 1925"**. El autor es un eclesiástico de prestigio y en su obra define así la actitud del Gobierno soviético con respecto a los cultos: "La palabra de orden repetida oficialmente por Moscú es **libertad**, libertad de la religión como de la irreligión."

LIBROS ARGENTINO

Mateo Boo ha entregado a la imprenta su libro "La tierra del agua y del sol", novela que publicó "La Nación" de Buenos Aires como folletín.

—El editor Gleizer pondrá en breve en circulación el libro **"La polémica de Alberdi con Sarmiento y otras páginas argentinas"**.

—**"Horacio Fereira Díaz** ha publicado "La cesta de mimbre", libro de versos. En estos días aparecerán "La divina locura", de **Menéndez Barriola** y "La lámpara del hogar", de **Roberto Ledesma**.

—**Samuel Madrid** acaba de publicar un nuevo volumen "El libro atormentado". Gleizer publicará dentro de algunos días un libro de poemas de **Leopoldo Marechal**, titulado "Días como flechas".

NOTICIAS LITERARIAS

Máximo Gorki ha entregado al más grande empresario teatral de los Estados Unidos, Morris Gest, el manuscrito de su nueva obra dramática "La moneda falsa".

—Ha muerto el más grande de los poetas polacos actuales, **Jan Kaprovicz**. Nació en 1860 en el campo. Cantó en sus primeros libros la vida de las campiñas polacas. Ultimamente se había hecho sensual y pesimista.

—**Conan Doyle** va a continuar sus narraciones a base de Sherlock Holmes. Una de las tres novelas que tiene ya escritas se titula: "La melena del león" y se publicará en el "Strand" de Londres. Se estima como una de las mejores que ha compuesto.

L. R.

PIERROT
REGIA PRESENTACION
SUPREMA CALIDAD
14 CIGARRILLOS 30 CTVS

HABANOS
SELECTOS XXXX
$80 $60
YoFumo
ReiNA VicToria

OCASION!
AUTO PACKARD,
doce cilindros, vendo
barato.
CASTRO 343
10-O

CAJA CREDITO POPULAR
TEATINOS, ESQ. MAPOCHO
PRESTAMOS sobre alhajas, ropas, objetos, pianos, al
1½% Mensual
o sea, la mitad del interés de las agencias particulares
Horas de oficina:
De 9 a 5 sin INTERRUPCION

PRESTAMOS
SOBRE ALHAJAS
COMPRA Y VENTA DE
JOYAS VALIOSAS
LA EQUITATIVA
Casa de confianza que a todos conviene
DELICIAS 857

LIBROS
NOVEDADES
DE LA ULTIMA SEMANA

NOVELA "Mundial" N.os 25 y 26, c/u.	$ 0.50
M. Magallanes Moure.—Sus mejores poemas.	$ 6.00
PIERRE BENOIT.—Día del gran premio y "Las mujeres de los demás", de Rosny.	$ 10.00
NINON DE SUTTNER.—Un fracasado.	$ 3.00
G. MARTINEZ SIERRA.—La vida inquieta.	$ 7.50
MANUEL GALVEZ.—La Pampa y su pasión.	$ 10.00
LEONIDAS BARLETTA.—Vidas perdidas.	$ 9.00
G. E. OBLIGADO.—En sueño, amor w dolor, Lelia	$ 4.00
J. E. RODO.—Ariel (Nueva edición "Cervantes").	$ 5.30
M. A. DOMINGUEZ.—Crepúsculos de oro.	$ 8.00
RICARDO WAGNER.—Los maestros de Nurenberg.	$ 10.00
LUIS ARAQUISTAIN.—El Arca de Noé.	$ 8.00
ANGEL PESTAÑA.—Lo que yo pienso de Rusia.	$ 6.00
RICARDO VILLAGRA.—Nuevas comedias y monólogos	$ 1.00

OTRAS

J. K. HUYSMANS.—Allá lejos (Lá-Bas).	9.00
M. TINAYRE.—Antes del amor.	$ 6.00
PAUL MARGUERITTE.—Días de prueba.	$ 6.00
R. CANUDO.—La ciudad sin jefe.	$ 5.00
A. BERTRAND.—La Llamada del suelo.	$ 6.00
E. BOURGES.—El crepúsculo de los Dioses.	$ 6.00
JOSE INGENIEROS.—Seis ensayos de filosofía y ciencia	$ 6.50
ANGEL PESTAÑA.—Setenta días en Rusia (Lo que ví)	$ 5.00

OBRAS COMPLETAS DE

J. M. PEREDA.—Ramón Pérez de Ayala
B. PEREZ GALDOS.—Mesoneros Romanos
LOPEZ DE AYALA, etc., etc. (Recién recibidas).

Librería SALVAT
Barcelona-Santiago
CASILLA 2326 — AGUSTINAS 1043 — SANTIAGO
CONTAMOS CON UN SERVICIO ESPECIAL PARA PROVINCIAS

La Compañía de Tracción
y Alumbrado de Santiago
No desconoce el principio de autoridad

La Compañía en nota de 28 de Setiembre, dijo, entre otras cosas, al señor Intendente Municipal:

QUEREMOS, NO OBSTANTE, MANIFESTAR NUESTRO RESPETO POR LAS DECISIONES DE LA AUTORIDAD, si bien aprovechamos esta ocasión para protestar de que esa Intendencia olvida las obligaciones contractuales que nos rigen. QUEREMOS CUMPLIR ESTE DECRETO, que esperamos sea pronto modificado, a pesar de la complacencia que ha habido para no poner en vigor el Reglamento de Autobús, que, después de varias postergaciones, debió entrar en vigencia el 1.° de Setiembre, y a pesar de que no se acata la prescripción del contrato - ley que nos rige de dictar una Ordenanza para el tránsito de dichos vehículos.

PERO PARA CUMPLIR ESTE DESEO NECESITAMOS QUE SE NOS DEN LOS MEDIOS DE IMPONER, SIN PELIGRO PARA NUESTROS EMPLEADOS Y NUESTRO MATERIAL, LO QUE ORDENA DICHO DECRETO. Necesitamos poder impedir que el público suba a nuestros tranvías cuando el número de pasajeros haya alcanzado el límite que US. señala, y para esto se requiere que se disponga de suficiente fuerza pública, porque de otra manera, US. lo sabe tan bien como nosotros, después de la experiencia de estos días, nos será imposible conseguirlo.

POR LO TANTO, ROGAMOS AL SEÑOR INTENDENTE SE SIRVA DISPONER QUE EN CADA UNO DE NUESTROS TRANVIAS VIAJEN CONSTANTEMENTE DOS GUARDIANES, UNO POR PLATAFORMA, PARA QUE HAGAN RESPETAR EL CITADO DECRETO DE 11 DE SETIEMBRE.

Después de esto, ¿podrá decirse que la Compañía no hizo lo posible por cumplir el Decreto de la Intendencia?

¿Puede servir esta razón como pretexto para mantener una medida injusta que perjudica en primer lugar al público?

¿Se prestigia con ello el principio de autoridad?

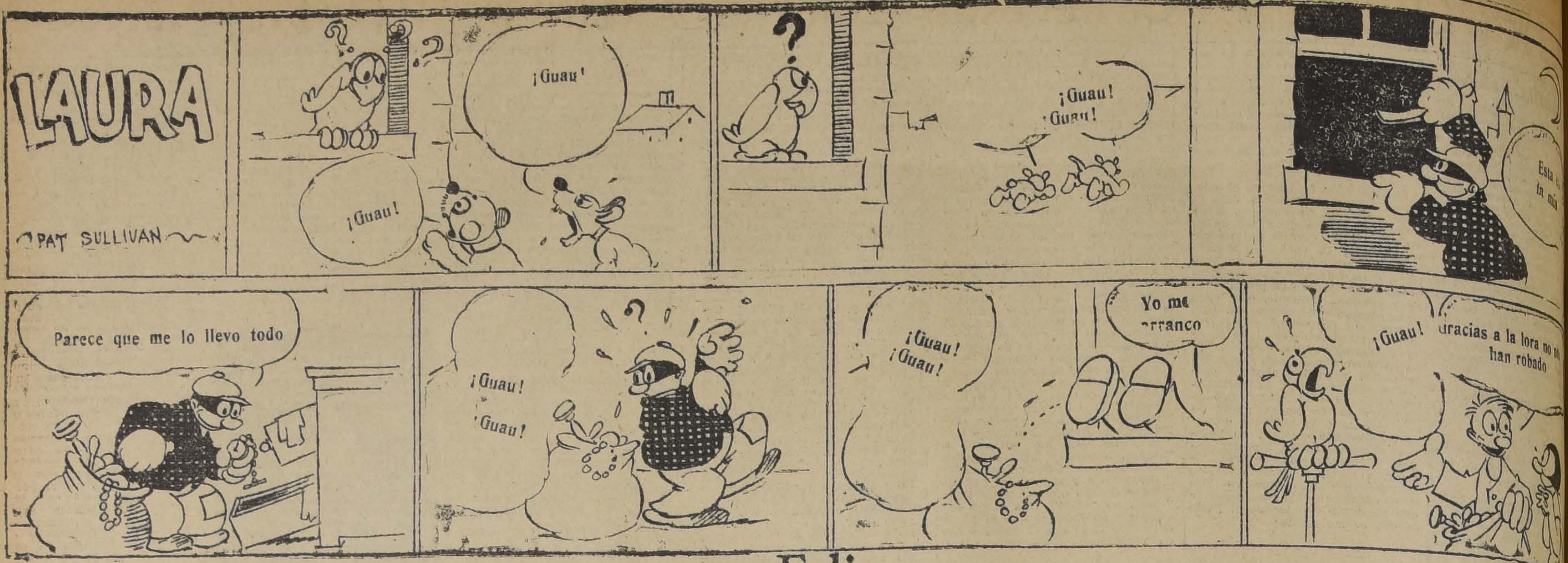
LAURA
PAT SULLIVAN
¡Guau!
¡Guau!
¡Guau! ¡Guau!
Esta la mía
Parece que me lo llevo todo
¡Guau! ¡Guau!
¡Guau! ¡Guau!
Yo me arranco
¡Guau!
uracias a la lora no m han robado

Felix

Registered U. S. Patent Office

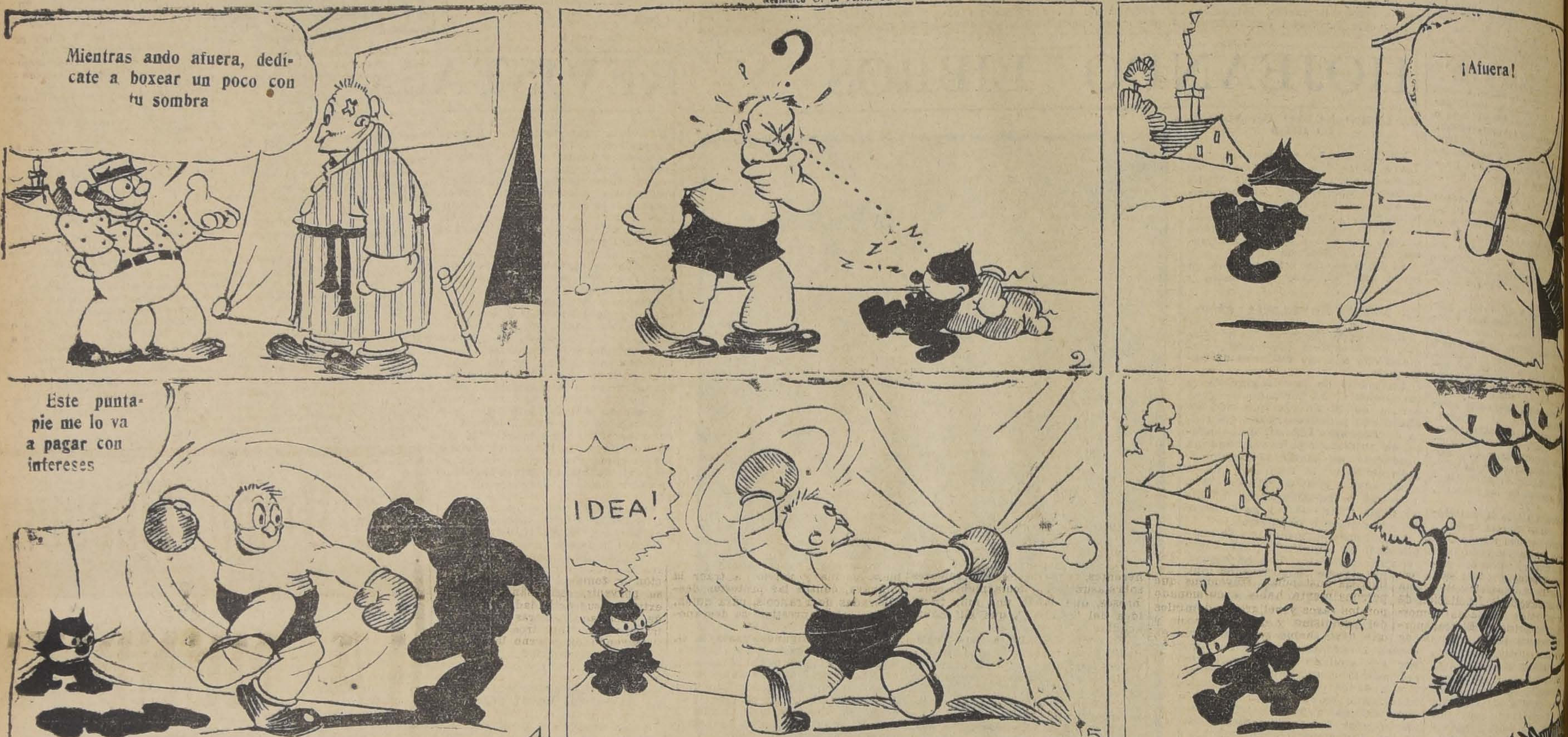
Mientras ando afuera, dedícate a boxear un poco con tu sombra
1
2
¡Afuera!
Este puntapie me lo va a pagar con intereses
4
IDEA!
5
7
Estoy seguro de ser campeón mudial
8
10
© 1926, by King Features Syndicate, Inc. Great Britain rights reserved.
8-29
11
Este animal se pasa la vida durmiendo
PAT SULLIVAN

(COPYRIGHT BY KING FEATURES SYNDICATE, INC. — DERECHOS DE EXCLUSIVIDAD PARA CHILE, ADQUIRIDOS POR "LA NACION")

SUSCRIBA ACCIONES

DE LA COMPAÑIA ELECTRO SIDERURGICA E INDUSTRIAL DE VALDIVIA

FABRICACION DE FIERRO Y ACERO Y VENTA DE ENERGIA ELECTRICA EN LA REGION SUR DE CHILE

Protección del Estado — Altos Hornos Eléctricos — Hierro del Tofo — Central de Huilo - Huilo

OFICINA: Santiago, Edificio Banco Anglo 4.o Piso, N.os 19 y 20 — Teléf. 223 — Casilla 3110

CADA ACCION

$ 40

AL CONTADO

NJO

DIEZ MIL PARE

De CALZADO IMPORTADO, liquidamos por cuenta de la fábric $ 36, el par, los que en cualquiera zapatería se venden en $ 70. Ultimos los de moda, para señoritas y caballeros.

Portal Fernández Concha N.o 958

(FRENTE A LA PLAZA DE ARMAS)

LA NACION

Santiago, 10 de Octubre de 1926

LOS SERVICIOS DE LOS FERROCARRILES DEL ESTADO

El Director General de los Ferrocarriles del Estado, señor Luis Schmidt, acaba de dirigir al Gobierno la memoria de los servicios de su cargo durante el año último. La lectura de dicha memoria impresiona en forma favorable. No se trata, como en la mayor parte de los documentos, de esta especie, de una simple acumulación de datos originados en las diversas oficinas, cada una de las cuales se considera a sí misma como el eje del servicio. Tampoco se encuentra, como sucede en las memorias de casi todas las reparticiones públicas, las acostumbradas lamentaciones y los descargos de cada jefe de oficina tratando de demostrar que el servicio no pudo ser mejor por falta de personal o por falta de recursos.

LA SITUACION FINANCIERA DE LOS FERROCARRILES

La memoria empieza por precisar la situación financiera de los Ferrocarriles en la fecha en que el señor Schmidt se hiciera cargo de la Empresa, esto es, el primero de Enero de 1925.

Desde el año 1915 hasta el de 1921, inclusives, la Empresa había perdido un total de 94 millones de pesos. A partir del año siguiente empezaron las utilidades, las que, en 31 de Diciembre de 1924, habían reducido el déficit acumulado a 73 millones de pesos.

El año 1925, al que se refiere la memoria, dejó una utilidad de 8 millones, lo que permitió reducir el déficit acumulado a 65 millones de pesos.

A comienzos de 1925, por razón de los déficits acumulados, la situación de caja señalaba una insuficiencia (relación entre activo realizable y pasivo exigible) de 52 millones de pesos, descompuestos principalmente en cuentas pendientes y sobregiros en los Bancos. En el curso del año esta deuda flotante fué consolidada en créditos a plazo, pudiendo llegarse, al final de 1925, a una situación de completo desahogo financiero. Las deudas pendientes son las que normalmente corresponden a una empresa comercial, ya que es imposible que una entidad comercial cualquiera tenga en un momento dado todas sus deudas canceladas, de la misma manera que es también imposible el que, en un momento determinado, se encuentren cancelados todos los créditos a favor. Puede así resumirse la situación financiera de los Ferrocarriles del Estado, en el hecho de que, desde el año 1922, se encuentra en utilidades. Con estas utilidades está liquidando, paulatinamente, los déficits acumulados de años anteriores.

Merece observarse, a este respecto, que, desde 1914, la Empresa no ha recurrido en suma alguna a los auxilios fiscales y que ha servido su deuda externa con sus propios recursos.

PROGRESOS MATERIALES Y MEJOR SERVICIO

Las mejoras aplicadas a los servicios de tracción y el aumento en la cantidad de equipo en servicio, han permitido atender a las demandas de transporte en forma que ha merecido la felicitación de las principales entidades comerciales e industriales. El transporte de cosechas, que se acumula en el primer cuatrimestre del año, ha empezado a efectuarse, por primera vez en la historia de los ferrocarriles, en forma satisfactoria. Comparando sólo los años 1924 y 1925, se encuentra para el último, en la temporada de cosechas, una eficiencia superior en un 28 por ciento respecto del año anterior en el mismo período de tiempo. Para apreciar lo que este hecho significa en cuanto a calidad de servicio, se necesario recordar que nuestros ferrocarriles deben movilizar, en la sola temporada de cosechas, cerca del 40 por ciento de su carga anual.

En lo que se refiere a la organización de la movilización, se ha logrado reducir a un 32 por ciento el recorrido de equipo vacío respecto del recorrido total. Para el promedio de los Estados Unidos esta relación es de 35 por ciento, es decir, más desfavorable que en los ferrocarriles nuestros.

EL TRAFICO Y LAS TARIFAS

La memoria contiene interesantes observaciones sobre tarifas. La tarifa media para los Ferrocarriles del Estado es de 13.5 centavos por tonelada kilómetro. Este valor es el más bajo para todas las líneas del país. Merece recordarse, a este respecto, que la tarifa media del Ferrocarril de Arica a La Paz es de 32,4 centavos. De 68,2 centavos para el Trasandino. De 20 centavos para el Ferrocarril de Antofagasta a Bolivia y de 36 centavos para el Ferrocarril de Taltal..

Sin embargo, el Director General señor Schmidt advierte honradamente que una mayor o menor tarifa depende de la intensidad de tráfico de cada ferrocarril. Mientras mayor sea el tráfico por kilómetro más comercial será el ferrocarril, menor será la proporción de los gastos generales y menores serán, por lo tanto, las tarifas. Es razonable, en consecuencia, que las tarifas de las líneas privadas sean más altas en Chile que las correspondientes a los Ferrocarriles del Estado, de la misma manera que es razonable que las tarifas de los Ferrocarriles del Estado sean más altas que las que corresponden a algunos ferrocarriles extranjeros con mayor intensidad de tráfico. Así por ejemplo, la tarifa media de los Ferrocarriles del Estado es de 13,6 centavos por tonelada kilómetro, y la intensidad de tráfico es de 234 mil. En los Estados Unidos la tarifa media es de 5,7 centavos chilenos, pero la intensidad de tráfico es 1 millón 300 mil, o sea, cerca de ocho veces más que en Chile.

Se comprende que, sobre esta base, las tarifas tiendan lógicamente a reducirse a medida que, para un mismo kilometraje de ferrocarriles, la población y producción del país entregan mayor cantidad de transporte. Se deduce también, inversamente, que, si la producción y población permanecen prácticamente constantes, y si el kilometraje de ferrocarriles crece, las tarifas deben tender lógicamente a aumentar.

NECESIDAD DE UNA POLITICA DE FOMENTO

Establecido el hecho anterior, es fácil deducir que existe un límite en la construcción de ferrocarriles, límite en el cual conviene detenerse. En Chile se ha alcanzado ya dicho límite. En efecto, el kilometraje de vías ferroviarias ha crecido con mucha mayor velocidad que la producción y población. Los Ferrocarriles del Estado, de ese modo, se van haciendo cada vez menos comerciales, necesitando completarse con alzas de tarifas los efectos del crecimiento de las líneas.

En el año 1914, por ejemplo, el tráfico de pasajeros y carga por kilómetro alcanzaba a 530 mil unidades. En 1925, por razón del crecimiento del kilometraje explotado, la cifra anterior bajaba a 398 mil. O sea, que la Empresa es hoy un 25 o|o menos comercial de lo que era en 1914, fecha en la cual se le concedió su autonomía de explotación, pero no su libertad para aceptar o no nuevos kilometrajes.

Para demostrar nuestra ausencia de paralelismo entre el crecimiento de los ferrocarriles y el crecimiento de la producción, el señor Director General compara en su memoria los casos de Chile y el Canadá.

De 1900 a 1925, los ferrocarriles del Canadá han crecido en 1,83 veces. Los de Chile en 2,18 veces. (Líneas del Estado). En el mismo período de tiempo la población del Canadá ha crecido en 1,75 veces y la de Chile en 1,35 veces. La extensión sembrada de trigo ha crecido en el Canadá en 5,3 veces y en Chile en sólo 2,6 veces...

No se necesita mayores datos para comprobar que, en los últimos años, la política económica de Chile ha seguido un camino francamente errado. En general, se han desarrollado los medios de transporte—principalmente ferrocarriles y puertos—sin preocuparse de que la verdadera política económica reside en fomentar la población por medio de la inmigración y colonización, en crear la industria por medio de la introducción de capitales extranjeros, y en desarrollar la producción extendiendo la superficie regada y cultivada.

El Gobierno ha hecho un gran esfuerzo en construir una red ferroviaria. No negamos los beneficios que ese esfuerzo fiscal ha producido al país. Pero hace diez años que la construcción de ferrocarriles debió paralizarse para tratar de aprovechar los ya construídos. Los ferrocarriles son inútiles a menos de que la población y producción los justifiquen. Pensamos que, por hoy, el Gobierno ha dado término, con exceso a su programa ferroviario. Por habitante, tenemos más ferrocarriles que casi todos los países de Europa y América. No queda, salvo algunos transandinos, prácticamente nada por construir. Sólo resta ahora, aprovechando la red de comunicaciones existente, iniciar un gran programa de colonización. Este programa debe resolverse en un plan combinado de inmigración, regadío y crédito agrícola.

Una sesión de espiritsimo en París

por FRANCISCO DE B. ECHEVERRIA

El novelista J. K. Huysmans.— Una sesión en su departamento de la calle de Sévres.— La aspiración del flúido vital.— El peligro de las evocaciones en las sombras

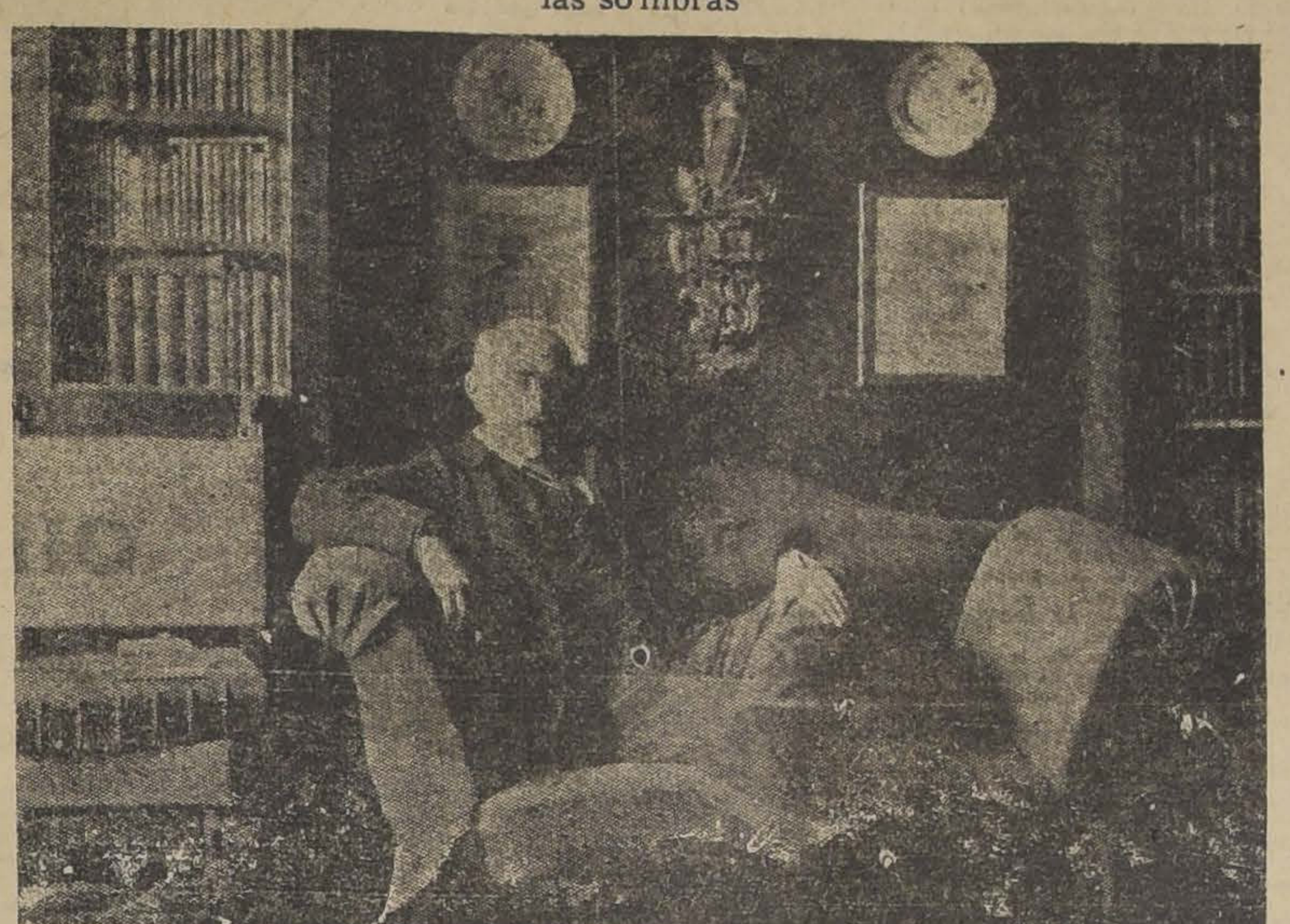

J. K. Huysmans, el notable novelista francés, fué uno de los hombres más curiosos de la época contemporánea.

Ninguno mejor que él, supo aliar en su obra, la obsesión del más allá con el más crudo realismo de las costumbres. Algunas de sus novelas son muy peligrosas, para los individuos, no perfectamente equilibrados, que las leen.

Después de haber publicado su libro: **"A Rebours"**, el gran crítico y literato Barbey d'Aurevilli, dijo de Huysmans: "Después de tal libro no le queda al autor más que escoger entre la boca del cañón de una pistola o los pies de la cruz".

Pero el novelista escogió lo último, aunque su conversión nunca fué satisfactoria, según el deseo de la Iglesia, que exige una completa sumisión tanto en el obrar como en los sentimientos. Por eso aquel católico y crítico desapiadado: León Bloy, calificó al final sentir de Huysmans de: **"catolicismo de bibelot"**. (1)

Cualquiera que haya sido su conversión, ésta no impidió que continuara siendo, como he dicho al principio, uno de los hombres más curiosos y extraordinarios de su época.

Así, era como su espíritu apostólico se ejercitaba en una forma enteramente nueva e inusitada dentro de los procedimientos con que se practica la caridad cristiana.

Imitando al químico que para probar su ciencia pusiera en manos de sus discípulos las más peligrosas sustancias, Huysmans que personalmente había excursionado por los raros y peligrosos dominios del psiquismo y de la neurosis y que hasta había sentido, según él, lo aseguraba, **el soplo del Maligno**, ponía en práctica para convertir a sus amigos, algunos de los medios que a él mismo lo habían llevado desde los misterios tenebrosos de **"La Bas"**, hasta su ruidosa conversión, tan bien expresada en **"La Cathédrale"**.

Para llevarlos a su nueva fe, creía necesario hacerles atravesar, lo que llamaba en su jerga habitual: **"las letrinas de lo sobrenatural"**.

Con ese fin, solía reunir, en su departamento de la calle de Sévres, a sus más íntimos amigos y les hacía asistir a experiencias psíquicas, singularmente peligrosas, como se verá por lo que va a seguir.

La relación de una de estas sesiones, la he obtenido de un testigo presencial, y que tuvo una participación muy activa en los fenómenos que se produjeron.

G. B., iniciales de la persona a que me refiero, recibió un día una atenta invitación de Huysmans y no obstante hallarse enfermo de "grippe", acudió la noche señalada en la tarjeta, a la casa de la calle de Sévres.

Cuando llegó, el círculo estaba completo. Se componía de tres funcionarios del Ministerio de la Guerra, de otro de la Prefectura del Sena, de Jorge L. y de Huysmans

Uno de los funcionarios del Ministerio de apellido Francois, el cual había sido fundador con Papus de la logia martinista de la calle Trévise, iba a desempeñar el papel de **medium**, en ausencia de la profesional, que se excusó a última hora.

Un pequeño velador de estilo Luis XIII, fué colocado en medio de la sala y a su alrededor tomaron colocación los evocadores de lo desconocido.

No tardaron en oírse algunos crujidos, después se vió a la mesita sacudida por violentos sobresaltos, finalmente a la orden de Francois que hacía de director del grupo, se tranquilizó y un diálogo se inició de la manera acostumbrada, por medio del alfabeto convencional.

Primero fueron sólo frases incoherentes, conversaciones incipientes sobre asuntos particularmente escabrosos, que daban una muy triste idea del **"espíritu"**, que allí había acudido.

Francois despidió a esta **"entidad"** poco delicada y alguien entonces, propuso evocar a un suicida ilustre; y el nombre de Boulanger fué pronunciado.

Francois invitó a los asistentes a reanudar la cadena.

Volvieron a repetirse los sobresaltos de la mesa, esta vez muy exagerados y el velador terminó por precipitarse sobre el pavimento con una violencia extraordinaria.

Tranquilizado por fin, el "nuevo espíritu" inició una conversación en una forma más familiar. Declaró, entre otras cosas, que había un **medium** de encarnaciones entre los asistentes.

Francois ordenó hacer completa oscuridad y guardar un religioso silencio.

Huysmans transportó la lámpara a la habitación vecina, cerrando cuidadosamente la puerta.

La mesa insistió:

—Apagad el fuego.

Se extinguieron las pocas brazas que quedaban en el hogar de la chimenea.

—Cerrad las cortinas.

Una débil claridad se filtraba, en efecto, desde el patio hasta el departamento.

Obtenida una oscuridad completa la mesa pareció satisfecha.

Francois invitó entonces a los asistentes a distribuirse en torno de la sala sin guardar contacto entre ellos.

Reinaba el silencio, solamente se oía la respiración de Jorge L., que permanecía sentado en un rincón del salón y que por sus ideas católicas, no había querido tomar parte en las experiencias.

De pronto G. B. comenzó a ver distintamente unos vapores grises que se elevaban del velador, como una emanación continua, hasta una altura de cincuenta centímetros.

Francois viendo o presintiendo algo preguntó:

—¿Ve usted alguna cosa, señor B?

Fué como si hubiera sido una orden. G. B. cuenta que experimentó como si lo hubieran fulminado con una descarga eléctrica, de las más violentas; lo sacudió un violento temblor; al mismo tiempo sintió como si toda la vida se le escapara por el medio del pecho, como si una bomba aspirante hubiera extraído hacia afuera el soplo de sus pulmones.

Agonizaba verdaderamente. Desesperado gritó: ¡Yo veo! ¡Yo veo!

Este grito alborotó a todos los presentes, menos a Francois que permanecía impasible, triunfante.

La víctima anonadada, ya no miraba la mesa, lo que atraía su atención, lo que la volvía loca de terror, era la visión muy nítida, en el muro de enfrente, de una claridad lunar, afectando la forma de una silueta humana, móvil, viviente.

¡El fantasma de Boulanger estaba ahí!

Huysmans se precipitó en la pieza vecina y volvió a traer la lámpara, contra las protestas desesperadas de Francois, para quien, con la luz, el prestigio se desvanecía.

Hiciéronle algunos pases a G. B. sobre el rostro y el cuerpo; la opresión que lo ahogaba cesó; el flúido vital que se había escapado en una forma tan lamentable, volvía ahora en chorros bienhechores. Cosa extraña, hasta la jaqueca, que poco antes atenaceaba sus sienes, el dolor de los miembros, todas las particularidades de la **"grippe"** habían desaparecido, reemplazadas por un sentimiento de quietud y de equilibrio perfectos.

Francois no cesaba de protestar, lamentando el gesto inoportuno de Huysmans.

—¡Qué sesión tan hermosa habéis interrumpido!—decía—. Esta crisis era sin inconvenientes para el señor B. Vuestro amigo no corría ningún peligro. Iba a caer en estado de **trance** y el espíritu del general Boulanger, que ya había aspirado visiblemente el flúido vital necesario a su materialización, se nos habría manifestado en condiciones únicas e inesperadas.

—¡Está bien! ¡Está bien!—decía Haysmans— que Boulanger se vaya al diablo! La salud del amigo B. nos es más preciosa que la presencia de ese soldadote. No me gustan, sobre todo los visitas que se anuncian de manera tan ruidosa.

A la salida Francois insistía en complimentar a B. sobre las cualidades, que a su juicio, esta experiencia le había revelado y le aconsejaba cultivar, bajo su propia dirección, las cualidades **mediumnímicas** que le asignaba.

Excusado me parece agregar que G. B. no volvió a prestarse a experiencias semejantes y que continuó la vida, en compañía de Huysmans, por senderos muy diversos de los del espiritismo.

F. de B. E.

---

(1). Véase el muy interesante estudio sobre Huysmans publicado por León Bloy en "Les derniéres Colonnes de l'Eglise".

Marina Mercante Nacional:

Necesidad de proteger su existencia y desarrollo

por LUIS LANGLOIS
Vice-Almirante retirado

En dos editoriales, ya "La Nación" ha llamado la atención de los poderes públicos hacia la necesidad de proteger y estimular la Marina Mercante Nacional, dictando nuevas leyes y haciendo efectivas otras dictadas; ha hecho notar además que todos los países marítimos que fomentan su Marina Mercante subvencionan las grandes compañías con fuertes sumas de dinero: así, en Gran Bretaña, el Gobierno que menos protege directamente las empresas, gasta, sin embargo, anualmente cerca de un millón de libras en subvenciones y mantención del personal de la reserva naval, España da a la Compañía Transatlántica, trece millones de pesetas al año, etc., etc. Los Estados Unidos, aunque no subvencionan compañía alguna, mantiene el Fisco líneas internacionales que le acarrean anualmente cerca de cuarenta millones de dólares de pérdida. Otros países, además de subvenciones, otorgan franquicias en los derechos aduaneros y portuarios, reducción en los fletes de los ferrocarriles para las mercaderías que sus vapores conducen al extranjero, etc. Este último sistema ha sido especialmente recomendado por "La Nación" en sucesivos editoriales.

Nuestra Marina Mercante, por la ley de reserva del cabotaje dictada en 1922, ha conseguido únicamente el flete de la carga que se transporta dentro de nuestro litoral, a cambio de la exigencia de constituir enteramente la reserva de la Marina de guerra y en caso de cualquier emergencia la obligación de entregar al Estado los buques que requiera con su personal, quedando éste sometido desde ese momento a las ordenanzas navales, es decir, bajo el control y disciplina militares.

Por otra parte, nuestra Marina Mercante tiene contratado por el Estado el valor de los fletes, para impedir una alza anormal, y como consecuencia la carestía de la vida.

Debemos hacer notar que todos los países marítimos del mundo reservan a su bandera el comercio de cabotaje; así Chile no ha hecho más que seguir el ejemplo de los demás.

Ahora bien, el volumen del transporte marítimo del cabotaje de Chile es relativamente pequeño y hasta precario, porque depende y vive casi exclusivamente del desarrollo de la industria salitrera. Limitadas así las expectativas del comercio de cabotaje, es evidente que no podrá tener nuestra Marina Mercante una base de explotación que asegure su porvenir. Ningún país marítimo del mundo ha considerado que sea este el principal o único privilegio para el desarrollo y estabilidad de su Marina Mercante y es por esto que todos han buscado otros medios de mantenerla y estimularla, ya sea en forma de subvenciones o concesiones.

Por esta razón, estimamos como "La Nación" que es indispensable que Chile, si no quiere ver desaparecer del todo o disminuir su flota mercante a una cantidad despreciable, que adopte cuanto antes medidas prácticas de protección y fomento que le aseguren su porvenir, estimulándola a que extienda sus actividades más allá de nuestras fronteras marítimas, transportando nuestros productos y trayendo de retorno las mercaderías de internación.

Creemos que los medios más sencillos y prácticos consistirán, primero: una subvención directa en dinero, que servirá para castigar y renovar el material, y segundo: franquicias portuarias y aduaneras a nuestros buques y mercaderías que transporten. El mayor movimiento comercial que resultará por este capítulo, dará pronto para cubrir el monto de las subvenciones y la menor entrada por las concesiones. En cambio, daremos vida a una institución nacional llamada a desempeñar un alto papel en la riqueza pública y privada del país y como un poderoso auxiliar de la defensa nacional.

Es motivo de la más viva expectación en los círculos navales y comerciales marítimos la cuestión si se da a la Compañía Suramericana de Vapores la subvención que necesita para conservar los dos únicos vapores modernos de nuestra flota mercante que hacen hoy el tráfico internacional.

La prensa, puede decirse unánimemente, ha expresado su opinión favorable, después de oír la opinión de los organismos y personas calificados que miran el interés general del país.

La gran compañía nacional, que ha mantenido estable nuestra Marina Mercante y ha prestado los más patrióticos servicios desde hace 50 años, merece una protección especial del Gobierno. Bien sabido es que con una pingüe ganancia para sus accionistas pudo disolverse; que hoy tiene proposiciones excelentes para flotar de nuevo, vendiendo sus mejores buques, y no lo ha hecho antes por consideraciones patrióticas, pero que no puede mantenerlas sin grave perjuicio para sus dueños. En los tiempos de crisis, soportó la situación sin apelar al Fisco, como lo han hecho en tantas ocasiones otras empresas o instituciones y en fin, construyó los dos últimos vapores especialmente dotados para servir a la Marina de guerra como cruceros auxiliares.

En Chile todas las empresas o industrias reciben una protección considerable del Estado ya en forma de garantía del capital invertido o por fuertes derechos de internación que vienen a perjudicar al Fisco por la disminución de entradas aduaneras; todo esto significa gastos o mermas; en cambio, la marina mercante nacional, paga fuertes contribuciones y tiene severas exigencias a cambio de la llamada concesión del cabotaje que en ningún país puede considerarse como protección sino que es derecho natural.

En artículos anteriores nos hemos referido al rol que le cupo en la última guerra a la marina mercante inglesa y el que corresponderá a la nuestra en caso de un conflicto. Hicimos notar que uno de los factores que decidieron el triunfo de los aliados fué la eficiente acción que desarrolló la gran flota mercante inglesa. Con respecto al rol que le está designado, en caso de guerra, a la nuestra, dijimos que es tan importante y decisivo que toda nuestra flota mercante será enteramente absorbida por las operaciones marítimas, ya como transportes de tropas y su material de guerra, como de auxiliares de la escuadra: cruceros auxiliares, minadores, rastreadores de minas, patrulleros, buques depósitos, maestranzas, hospitales, proveedores de víveres, pertrechos, municiones y carbón, etc. Hicimos notar a este respecto que aunque la ley había constituído a nuestra marina mercante como "Reserva naval", no se había aún organizado como tal, pues data esta ley de hace sólo cuatro años y por falta de fondos no se ha podido llamar a períodos de instrucción a las reservas, pero también que no se ha dictado una reglamentación práctica para constituirlas eficientemente.

Será obra incompleta, si no resolvemos también el problema del personal que maneja los buques. La ley de reserva del cabotaje, que podemos llamar la ley básica de la marina mercante nacional, exige que prácticamente todo su personal sea chileno o chileno naturalizado. A consecuencia de no existir en el momento que se aplicó la ley un personal técnico y profesional chileno suficiente para tripular todos los barcos acogidos a su bandera, se crearon dificultades muy serias, que aún subsisten y se mantendrán por mucho tiempo más, porque no se han creado las fuentes de reclutamiento necesarias y permanentes. Por otra parte, para obtener carta de ciudadanía, un extranjero necesita una residencia previa de dos años por lo menos, lo que hace casi imposible utilizar especialistas extranjeros que se allanen a naturalizarse con el fin de embarcarse y de aquí que falten los técnicos especiales para las naves modernas y el servicio se resiente considerablemente. Se concibe la imposibilidad de mantener en tierra por dos años un técnico contratado en el extranjero para que pueda cumplir el requisito para optar la ciudadanía que se le exige para servir embarcado. Por otra parte, no hay en el país donde reclutar un personal idóneo para estas especialidades. De aquí que haya conveniencia en ampliar el plazo que exigió la totalidad de chilenos como tripulantes, para las especialidades, hasta que cuente el país con medios de formarlos entre los nacionales.

Resumiendo, para dar vida y porvenir a nuestra marina mercante se necesita; hacer efectivas las leyes promulgadas en Febrero y Mayo de 1919 sobre préstamos y creación de la Caja de Crédito Naval; subvención anual en dinero a la compañía Suramericana por su línea internacional (como se hizo desde 1909 a 1918 con la línea a Magallanes) franquicias portuarias y aduaneras a los buques, chilenos y a la mercadería que conduzcan; mayor elasticidad a la exigencia de nacionalización del personal; mayor desarrolla a la escuela náutica de pilotines y creación de cursos para ingenieros mecánicos, maquinistas, radiotelegrafistas, etc.

L. L.

La Unión Nacional
y
LA MUNDIAL

Seguros de Vida

¡Invierta Ud. su Dinero en Propiedades!

¡Asegure Ud. su dinero y no lo exponga en juegos de azar!

El juego bursátil ha producido la ruina de todos!

EN CAMBIO, LA PROPIEDAD ASEGURA CAPITAL Y RENTA.

HAGANOS USTED EL GUSTO DE VENIR A NUESTRA OFICINA

QUE ES LA MAS ANTIGUA Y CON MAYOR CLIENTELA EN EL PAIS,

Y SE IMPONDRA DE NEGOCIOS SOBRE PROPIEDADES

VENTAJOSISIMOS, DE LOS CUALES USTED NO TIENE LA MENOR IDEA

NI SABE QUE PUEDAN EFECTUARSE EN FORMA TAN VENTAJOSA

CASI SIN DINERO, EN FORMA DE VENTAS, PERMUTAS, COMBINACIONES, ETC.

EN MUCHAS FORMAS DIVERSAS, QUE SOLO ESTA OFICINA PUEDE INDICARLE.

TENEMOS ORDENES RESERVADISIMAS Y EXCLUSIVAS

Para vender, permutar, combinar, etc., fundos, chacras, casas, sitios, etc.

ALEJANDRO GREENE CRUZAT

ABOGADO Y CORREDOR DE COMERCIO
SECCION FUNDOS — SECCION PROPIEDADES URBANAS
ALEJANDRO GREENE VALVERDE — OSCAR GREENE VALVERDE
TEATINOS 86.—CASILLA 3722

"¡Qué admirable Cambio!"

El afamado actor, D. Florencio Parravicini de Bs. Aires, escribe:

"Después de un trabajo continuo y excesivo, el Sanatogen me ayudó de una manera sensible de recobrar mis fuerzas físicas y espirituales. El Sanatogen es el nutritivo nervino por excelencia".

"Maravilloso. Hace unas semanas parecía un viejo o un enfermo."

"Según él mismo me dijo, está tomando Sanatogen y ciertamente que ha experimentado una influencia vigorizadora. Su mirada y sus gestos irradian salud."

El Sanatogen proporciona a las células nerviosas y sanguíneas precisamente aquellos elementos — fósforo y albúmina — de los cuales se derivan la energía nerviosa y la salud. Más de 24.000 médicos nos han escrito dándonos cuenta de los éxitos que obtuvieron recetando el Sanatogen.

Véase por ejemplo, la opinión del ilustre médico Dr. Claude L. Wheeler:

"Todo el que usa el Sanatogen encuentra una magnífica recompensa en verse libre de la debilidad nerviosa, lo que trae como consecuencia un considerable aumento de energía y de actividad, tanto para el trabajo físico como para el puramente intelectual."

Si Vd. se siente nervioso o fatigado, pruebe a tomar el Sanatogen durante unas cuantas semanas y pronto experimentará sus maravillosos efectos. De venta en farmacias.

Composición: 95 % albúmina y 5 % fósforo vegetal.

SANATOGEN

Caseína y Glicerofosfato de Sodio.
Representantes: LOBESTEIN Y SCHALSCHA, Santiago, Casilla 3718

BOLSA DE COMERCIO

EL MOVIMIENTO

Bajo un ambiente de flojedad se desarrolló la última rueda de la semana en la Bolsa de Comercio.

La continuación del Remate del Viernes que se había suspendido por causa del amago, se verificó en el transcurso de la Unica Rueda de ayer.

Los precios se mostraron flojos y de baja.

SUBIERON

BONOS: Caja 8-1 de 95 1|4 a 95 1|8; Hipot. 8-1, de 90 3|4 a 91; Salvador de 10 a 15.

MINERAS: Chañaral de 1 a 2; Disputada de 17 1|4 a 17 1|2; Kumurana de 1 3|4 a 2, Lebu Ord de 2 a 2 1|2; Patiño de 278 a 279.

INDUSTRIALES: Papeles y Cartones de 150 a 152.

BAJARON

MINERAS: Condoriaco de 2 1|4 a 2; Cerro de 39 3|4 a 38 3|4; Dichas de 2 a 1.10; Morococala de 45 1|4 a 45; Onix de 23 a 21 3|4; Oploca de 132 a 129 1|2; Vicente de 18 1|2 a 18.

UNICA RUEDA

126000 Hipot. 8-1, 91.
1000 Caja 8-1, 95 3|4.
51000 Caja 8-1, 95 7|8.
9000 Caja 8 1|2, 93 1|4.
300 Banco Nacional, 67.
100 Banco Chile, 200.
200 Patiño, Oct. 28, 279 1|2.
100 Patiño, Oct 28, 279.
100 Patiño, Oct. 28, 278 1|2.
500 Patiño, Oct. 28, 278.
100 Cerro Grande O. 28, 38 3|4.
300 Morococala, Oct. 28, 44 3|4.
400 Morococala, Oct. 28, 44 1|2.

REMATES

300 Chañaral, 2.
245000 Salvador, 15.
200 Lautaro, Nom. 145.
800 Condoriaco, 2.
100 Onix, Oct. 28, 21 3|4.
50 Dichas, 1.10.

OPERACIONES EN VALPARAISO

UNICA RUEDA

1400 Morococala, Oct. 28, 45.
500 Morococala, Oct. 28, 44 1|2.
100 Morococala, Oct. 28, 44 3|4.
300 Patiños, Oct. 28, 277.
100 Patiños, Oct. 28, 279.
500 Kumurana, Oct. 28, 2.
1000 Colquiri, Oct. 28, 7.

CAMBIO

Vendedor, 39.40; comprador, 39.30.

MERCADO DE LA VEGA CENTRAL

CALLE ANDRES BELLO ESQUIN A DE SALAS. — PRECIOS DEL DIA AL DETALLE. — OCTUBRE 9.

LEGUMBRES	PRECIOS	UNIDAD
Acelgas	$ 3.—	Docena
Arvejas	" 0.60	Kilo
Alcachofas	" 1.20 y 2.80	Docena
Apio ensalada	" 1.20 y 2.—	Atado
Achicoria	" 1.—	Docena
Berros	" 0.40	Docena
Betarragas	" 0.40	Atado
Cebollas ramas	" 2.— y 4.—	Ciento
Cebollas cabezas	" 10.— y 30.—	Ciento
Espárragos	" 1.— y 2.—	Kilo
Lechugas	" 2.— y 2.40	Docena
Nabos	" 0.50	Atado
Orégano	" 0.20	Atado
Porrones	" 2.—	Atado
Papas nuevas	" 0.60	Kilo
Papas amarillas	" 0.25 y 0.30	Kilo
Perejil	" 0.20	Atado
Rabanitos franceses	" 0.10	Atado
Rábanos	" 1.— y 0.60	Docena
Zanahorias	" 0.50	Atado
Zapallos del año	" 2.— y —	Cada uno
CARNE		
Filete	" 3.60	Kilo
Lomo	" 3.—	"
Asiento de picana	" 2.80	"
Punta de Ganso	" 2.80	"
Posta	" 2.80	"
Estomaguillo	" 2.40	"
Cazuela	" 2.20	"
Puchero	" 1.60	"
Grasa	" 2.40	"
Cordero cazuela	" 3.—	"
Pulpa	" 3.60	"
PESCADO		
Congrio colorado	" 4.—	"
Congrio negro	" 3.—	"
Toyo	" 2.50	"
Pescada	" 0.40 y 0.50	Cada uno
FRUTAS		
Limones	" 4.— y 7.—	Ciento
Manzanas	" 30.—	Ciento
Naranjas	" 5.— y 15.—	Ciento

$ 20.-

Pida una combinación de 5 Blocks de hilo con 100 hojas y 300 sobres hilo, inviolables. Todo impreso.

IMPRENTA
Lathrop Hnos.
HUERFANOS 1055

GILLETTE BLADE
NO HONING
GILLETTE BLADE
MADE IN U.S.A.
TRADE MARK
MADE IN U.S.A.
TRADE Gillette MARK
KNOWN THE WORLD OVER
NO STROPPING
435
NO HONING

Sólo con las hojas Gillete legítimas pueden tenerse rasuradas perfectas

La Compañía Gillette garantiza el servicio perfecto de sus Navajas de Seguridad solamente cuando se usan con las Hojas Gillette legítimas

¡SEÑORES COMERCIANTES! LOS COMERCIANTES que venden las Navajas de Seguridad y las Hojas Gillette pueden obtener gratuitamente el material de propaganda que necesiten escribiendo directamente a nuestro distribuidor, cuyo nombre y dirección damos más abajo, o bien dirigiéndose a

GILLETTE SAFETY RAZOR CO.
Boston, E. U. A.
Advertising Department

LAS HOJAS GILLETTE son hechas del acero más fino, afiladas hasta tener el corte más agudo que es posible dar al acero, por un procedimiento especial y exclusivo de Gillette.

LAS HOJAS GILLETTE son examinadas y probadas infinidad de veces por expertos inspectores, antes de ser empacadas y enviadas al comerciante que las vende.

Toda HOJA GILLETTE legítima va envuelta separadamente en papel encerado, para evitar la oxidación, puesta en un pequeño sobre y empacada en paquetitos grandes y pequeños, que también van sellados.

USE LAS HOJAS GILLETTE LEGITIMAS Y
DISFRUTE DE PERFECTA
SATISFACCION EN EL AFEITE
Los mejores comerciantes las venden

Distribuidores
HARDY & CO.
Casilla 647, Valparaiso
Apartado No. 7, Santiago

LAS GENUINAS
TRADE Gillette MARK
Hojas Gillette

LA SEMANA BURSATIL

Fluctuaciones de precio en la semana

SUBIERON

Bonos

Caja 7-1 de 89 a 89 1|2; Hip. 7-1 de 83 a 85; Hip. 8-1 de 89 1|2 a 91; Hip. Valp. 8-1 de 85 a 85 3|4; Banos Salvador de 10 a 15.

Salitreras

Agua Santa de 105 a 115.

Industriales

C. Melón de 45 a 45 1|4; Cervecerías de 55 a 57; Electr. Ind. de 42 a 43 1|2; Tabacos de 80 a 81 1|2.

Mineras

Aconcagua de 3 3|4 a 4 1|4; Kumurana de 1.70 a 2; Oruro de 31 a 32.

BAJARON

Bonos

Caja 8-1 de 97 1|2 a 95 7|8

Bancos

Nacional de 68 a 67.

Salitreras

Loa de 36 1|4 a 34; Lautaro Port, 162 a 160; Nomt. de 155 a 154.

Ganaderas

Cisne de 13 1|2 a 13.

Industriales

P. Tomé de 150 a 152; Raf. Vives de 41 a 35; Vapores Pref. de 44 a 43 1|2; Vapores Ord., de 19 1|4 a 18 1|2; Telégrafo de 40 a 39.

Mineras

Carolina de 8 3|4 a 8; Cerro Grande de 41 1|2 a 38 3|4; Dichas de 2 a 1.10; Fortuna de 6 1|4 a 5; Gatico de 5 a 4 3|4; Higuera, de 3 1|2 a 2 1|2; Kala-Uyu de 8 3|4 a 8; Minera de 18 a 17 3|4; Morococala de 46 1|2 a 45; Onix de 31 a 31 3|4; Oploca de 135 a 129 1|2; Patiño de 290 a 279; San Vicente de 19 a 18; Tocopilla de 83 a 80.

CAMBIO INTERNACIONAL DURANTE LA SEMANA

Primeras ruedas

Lunes.— Comprador: 39.30; vendedor: 39.40.
Martes.— Comprador: 39.30; vendedor: 39.40.
Miércoles. — Comprador: 39.30; vendedor: 39.40.
Jueves.— Comprador: 39.30; vendedor: 39.40.
Viernes.— Comprador: 39.30; vendedor: 39.40.
Sábado.— Comprador: 39.30; vendedor: 39.40.

Segundas ruedas

Lunes.— Comprador; 39.30; vendedor: 39.40.
Martes.— Comprador: 39.30; vendedor: 39.40.
Miércoles. — Comprador: 39.30; vendedor: 39.40.
Jueves.— Comprador: 39.30; vendedor: 39.40.
Viernes.— Comprador: 39.30; vendedor.

ESTAÑO £ DURANTE LA SEMANA

Lunes.— Al contado: 317.10.0; a plazo: 306.0.0.
Martes.— Al contado: 317.5.0; a plazo 305.0.0.
Miércoles.— Al contado: 318.0.0; a plazo 306.15.0.
Jueves.— Al contado: 318.10.0; a plazo 306.15.0.
Viernes.— Al contado: 315.5.0; a plazo 303.10.0.

El Viernes de la semana pasada cerró a 315.10.0 al contado y 303.15.0 a plazo, por consiguiente, bajó al contado y a plazo £ 05.0.

COBRE STANDARD DURANTE LA SEMANA

Lunes.— Al contado: 58.7.6; a plazo 59.2.6.
Martes.— Al contado: 58.2.6; a plazo: 58.17.6.
Miércoles: Al contado: 57.15.0; a plazo; 58.10.0.
Jueves.— Al contado: 57.10.0; a plazo: 58..6.
Viernes.— Al contado: 57.7.6; a plazo: 58.26.

El Viernes de la semana pasada cerró a 58.5.0 al contado; y a plazo 59.0.0, por consiguiente, bajó al contado 0.7.6, y a plazo 0.7.6.

PLATA DURANTE LA SEMANA

Lunes: 26 11|16.
Mertas: 26 3|4.
Miércoles: 26 5|8
Jueves: 25 13|16.
Viernes: 25 13|16.

El Viernes de la semana pasada cerró a 26 1|8, por consiguiente bajó 1|8.

PRECIOS DE COMPRADOR O VENDEDOR AL TERMINAR LAS RUEDAS

TITULO	COMPRADOR		VENDEDOR	
	Cantid.	Precio	Cantid.	Precio
BONOS				
Caja 8-1			10000	95¾
Caja 8 1|2	1000	93¾		
Hip. 8-1			1000	91
£ Electr. Ind.			1000	34
BANCOS				
Chile	100	200		
Nacional			100	67
GANADERAS				
Fuego			100	150
Gte. Gde.	20	55½		

TITULO	COMPRADOR		VENDEDOR	
	Cantid.	Precio	Cantid.	Precio
MINERAS				
Aconcagua	100	7¼		
Cerro Gde., Oct. 28	100	38		
Disputadas, Oct. 28	100	17½		
Kala Uyu, Oct. 14			100	8
Lebu Ord.	200	2½		
Minera	100	17		
Onix	100	21		
Patiños, Oct. 28	100	278		
S. Vicente, Oct. 2			100	18
Tocopilla, Oct. 28	100	80		
INDUSTRIALES				
Gas	10	54½		
Varios	50	26½		
Melón	100	45		
Tabacos	100	81		
P. Tomé	200	36		
Papeles y Cartones	100	152		
Cervecerías	200	56		
CIERRE A LAS 12 M.				
CAMBIO		39.30		39.40
Moroc., Oct. 28		45		
Patiño, Oct. 28		279		
Oplocas, Oct. 28				129½
Tocopilla, Oct. 28		80		
Cerro, Oct. 28		38¾		
Electr. Ind.		43½		

OPEL AUTOMOVILES recién llegados OPEL
Solicite informaciones.
FREDIE. -Casilla 6020 - Santiago

Compro Pianos
Pagando buenos precios
DELICIAS 851 11-O

FIERRO

Acanalado, galvanizado y negro, para techo, de 6', 7', 8', 9' y 10', marca "ANCLA" y "AGUILA", respectivamente a precios fuera de toda competencia, ofrece la:

BARRACA DE FIERRO
S. SACK
Bandera N.o 827
Teléfono 3409 — Casilla 2853
18-O

CAMBIO

A LAS 4.30 P. M.

TIPO DE VENDEDOR	
COMERCIAL	$ 39.00
1 PESO PAPEL, VALE	6 3|32
£ EN ORO AMERICANO	435 1|4

BANCO LONDRES Y AMERICA DEL SUD LIMITADO
(Antes Banco de Londres y Río de la Plata Ldo.)

Cambio sobre el Exterior

PLAZA	90 D. V.	Vista
Londres	39.40	39.90
Paris	23.20	23.40
Amberes	22 1|2	22 3|4
New York	8.14	8.21
España		1.22.90
Italia		33
Italia		32 1|4
Brasil		40.00
Uruguay		8.42
Argentina		3.36
Holanda		3.29
Suiza		1.58 3|4
Siria		40.00
Portugal		40.00
Panamá		40.00
Perú		40.00

Al Comercio y Público en General

Té "HIMALAYA"

Advertimos a nuestra distinguida clientela, que nuestro TE será premiado desde hoy, bajo la base de

500 PUNTOS ARRIBA,

por lo que estimaremos conservar los envases vacíos, para canjearlos.

DAREMOS DETALLES PRECISOS EN UNOS DIAS MAS

UNICOS IMPORTADORES
HUTH & Cía.

Aunque es el más fino de todos, no cuesta más que los otros.

LA PAZ DEL HOGAR

Es frecuentemente perturbada por causa del fracaso de las comidas.

Empleando Olio SASSO, el plato más modesto resulta agradable al paladar

Use Olio SASSO en sus comidas y obtendrá siempre éxito, pues es el mejor Aceite puro de Oliva.

OLIO SASSO
GARANTITO PURA OLIVA
P. SASSO E FIGLI
ONEGLIA

Olio Sasso

El preferido en todo el mundo

REVISTA COMERCIAL EN PRODUCTOS DE EXPORTACION DE VALPARAISO

(Especial para "La Nación" de Santiago)

Ninguna novedad podemos indicar en la revista que publicamos, que merezca especial referencia; el mercado ha continuado muy abatido y muy calmado.

La tendencia es siempre a la baja; las cotizaciones no se sostienen y día a día revelan una mayor flojedad.

PRECIOS POR LOS 100 KILOS, CON SACO

ARVEJAS. — Sin demanda por el momento del exterior; las cotizaciones se mantienen nominales alrededor de $ 52 en puertos.

AVENA. — Sin transacciones, con motivo del alza de los fletes marítimos, que ha traído como consecuencia una baja inmediata de los precios, a los cuales los tenedores no se resuelven a colocarse.

AFRECHO Y AFRECHILLO. — Siempre se embarcan con regularidad por los puertos del Sur con destino a Hamburgo.

CEBADA. — En igual situación que la avena se encuentra este forraje, los precios han bajado repentinamente con el alza de los fletes marítimos al continente.

CERA. — Transacciones $ 6.80 kilo.

FREJOLES. — Cotízanse como sigue:

Caballeros, $ 50, línea, nominal.
Triguitos, $ 60, Barón, nominal.
Pallares, $ 50, línea, nominal.
Bayos, $ 80, línea, nominal.
Burritos, $ 100, Barón, nominal.

El mercado queda sin órdenes y muy abatido.

GARBANZOS.—Poco se hace, debido a los altos precios. Cotizo $ 1.45 Barón, por regulares, buena clase.

HARINA. — Mantienen sus cotizaciones alrededor de $ 35.50 en Valparaíso.

HUESILLOS. — Sostenidas sus cotizaciones.

Colorados, $ 1.25, Barón.
Blancos, $ 1.45, Barón.

LENTEJAS. — Sin demanda activa. Cotizo $ 73 bordo puertos de embarques.

MIEL DE ABEJAS. — Sin transacciones por falta de existencias. Cotizo nominal $ 120 los 100 kilos neto con envase.

MAIZ. — Sin órdenes, cotizaciones muy flojas. Cotizo:

Amarillo, en puerto, $ 32.
Colorado, en puerto, $ 30.

NUECES. — Pocas existencias; los precios se encuentran por esta causa muy anarquizados.

PAPAS. — Las viejas se venden a $ 24 saco en Barón y las nuevas a $ 35, Barón.

PASTO. — Poco se hace, debido a la falta de demanda. Para la cosecha nadie desea por el momento considerar estos negocios. Por entrega en dicha época los precios fluctuarán seguramente al cinco centavos kilo en procedencia zona de

QUILLAY. — Poca poca existencia. Precio kilos en puerto. Para cosecha los precios de $ 70.

SEMILLAS. — Se sigue:

Cáñamo, $ 40 los 100 saco.
Curagüilla, $ 18 los 100 saco.
Trébol, $ 350 los 100 saco.
Alfalfa, $ 240 los 100 saco.

TRIGO BLANCO. — tiza en Valparaíso no hay exportación, los negocios se efectúan con los molinos en el

EXPORTACION

Embarques efectuados so del 27 al 30 de Setiem

CEBADA. — 13,253 Negada a Amberes.

CERA. — 71 sacos sa a Nueva York.

CAÑAMO. — 164 por el Negada a Ambere 152 sacos por el Orian pool.

GUINDAS. — 30 León XIII a Callao.

LENTEJAS. — 100 León XIII a Balboa. 250 sacos por el Santa Nueva York.

PASTA DE TOMATES. jones por el León XIII 200 cajones por el Callao. 50 cajones por el León yaquil.

TREBOL. — 113 sacos coma a Liverpool.

Embarques efectuados huano del 15 al 20 de Set 1926

AFRECHILLO. — 1,841 el Alkmaar a Hamburgo.

AVENA. — 1,400 Alkmaar a Amberes.

MIEL DE ABEJAS. — les por el Oriana a Liver

QUILLAY. — 65 por a Hamburgo.

LENTEJAS. — 700 Imperial a Nueva York. 375 sacos por el Alkmaar burgo.

Valparaíso, Octubre 8 de

AGUSTIN GA
JORGE GA
Corredores en Pro Exportación

Banco Español Chile

Desde el Lunes 11 de los corrient quedará a disposición del público nue tra SUCURSAL ESTACION, en Al meda de las Delicias N.º 3181, antig local del Banco Español de Chile.

Santiago, 8 de Octubre de 1926
EL GERENTE.

COMPAÑIA DE SALITRES Y FE RROCARRIL DE AGUA SANTA

CITACION A JUNTA GENERAL ORDINARIA DE ACCIONISTAS

DIVIDENDO Núm. 97

Por orden del Consejo Directivo, se cita a los Señores Accionistas a Junta General Ordinaria para el Jueves 14 de Octubre, del presente año, a las 3 P. M., en la Oficina de la Compañía, Prat 192, con el fin de darles cuenta de la Memoria y Balance correspondientes al primer semestre de 1926.

Igualmente, para los efectos de la Reunión y del Dividendo N.º 97, de DOS CHELINES SEIS PENIQUES (2|6) por acción, acordado por el Directorio, quedará cerrado el Registro de Accionistas desde el 6 hasta el 18 de Octubre inclusive.

El pago del Dividendo se hará desde el 18 de Octubre en moneda corriente, por el Banco de A. Edwards y Cía., en sus Oficinas de Valparaíso y Santiago, al tipo de cambio a la vista del día de la Reunión General; los Accionistas que deseen el Dividendo en Letras sobre Londres, se servirán avisarlo por escrito a la Gerencia, antes del 6 de Octubre, siendo entendido que no se extenderán Letras por sumas menores de £ 20.

Valparaíso, Setiembre 29 de 1926.

JUAN E. LYON,
Gerente.

CRONICA MEDICA DE ACTUALIDAD

por SANIN

Trabajos chilenos en Europa

El Surgery Gynecology and Obstetrics, en su volúmen XLIII, N.o 3, correspodiente a Setiembre de este año, publica el interesante trabajo del doctor Waldemar E. Coutts, acerca de las Cistografías laterales. Contribución al estudio de su importancia clínica.

Lo esencial en el trabajo del médico chileno es la originalidad del método propuesto, cuya técnica completamente nueva pertenece a él, en colaboración con el profesor Ducci de nuestra Facultad.

El problema de la visión de la vejiga urinaria a los Rayos X, no estaba completamente perfeccionado debido a que a pesar de los últimos trabajos de los urológos franceses (Blanque y Negro, Journal d'Urologie 1925) no se conseguía eliminar la sombra de los huesos pelvianos en la placa, apareciendo la sombra vesical confundida en sus contornos por la sombra de dichos huesos.

Con la técnica de los médicos chilenos la sombra de la vejiga se presenta completamente libre en medio de los trocanteres. Se coloca al enfermo en posición oblicua lateral de 30 ó 40 grados sobre la mesa, haciendo caer el foco a 1 través de dedo por detrás del trocanter más próximo al tubo de Rayos X. En esta forma de la vejiga inyectada con bromuro de sodio al 10 por ciento, se presenta libre en todos sus contornos y permite, asociada a la imagen anterior de la misma, apreciar la totalidad de los detalles precisos al investigador.

Esta adquisición de la técnica clínico-radiológica tiene su mayor importancia en el diagnóstico de los divertículos de la vejiga.

El trabajo se acompaña de seis casos clínicos y 11 hermosas radiografías. Vale la pena subrayar el hecho de que el "Surgery Gynecogy and Obstetrics" haya dado un lugar preferente al trabajo de los médicos chilenos, lo cual, dada la importancia de esa Revista, equivale a su consagración e incorporación a la práctica en todos los países.

CONTRIBUCION AL ESTUDIO DEL TRATAMIENTO DE LAS ULCERAS GASTRICAS Y DUODENALES POR LA PROTEINOTERAPIA

por A. de Zulueta

El iniciador de este método fué Pribam, quien en un trabajo publicado en 1923, expuso que de 77 casos de ulcus tratados por proteínoterapia, 42 se vieron completamente libres de molestias, habiendo padecido anteriormente durante años dolores intensos.

En cuanto al modo de actuar las proteínas, Holler cree que modifican el tono del vago. Teniendo en cuenta que toda célula que se halle en período inflamatorio protesta a los diferentes estímulos con mayor energía y rapidez que otra sana, las proteínas actuarían por reacción defensiva, determinando aumento de la corriente linfática, haciendo que la inflamación crónica de la úlcera se agudice.

El autor se pregunta si estando en boga la etiología infecciosa de Rosenow, podría explicarse la acción de los cuerpos proteicos introducidos parenteralmente, como destructor del material tóxico del foco.

Entre las proteínas no específicas se ha empleado la novoproteína (vegetal), vaccineurina, caseosán, leche hervida. En los ocho casos tratados por el autor, empleó la caseína, instituyendo un régimen severo (leche, huevos, pescado blanco).

Inyectóse dos veces por semana o en días alternos, intravenosamente, empezando por 1|2 centímetro cúbico, continuando en el resto de la cura hasta 12 con las de 1 centígramo. Una vez terminada la primera serie, descansa el enfermo un mes; a veces, y sin disminuir la dosis, se pone otra serie igual a la anterior.

De los ocho casos tratados, en dos hubo aumento de dolores gástricos con sensación de ardor después, de las tres primeras inyecciones, para ir disminuyendo con las siguientes hasta desaparecer. En un enfermo se presentó el fenómeno de Arthus en el sitio de la inyección. En dos casos apareció ligera fiebre.

Se observó marcada disminución de la acidez en dos casos.

Llama la atención en el tratamiento por las proteínas la rapidez con que cesa el dolor; en tres de los enfermos no ha vuelto a sentirse después de varios meses de acabado el tratamiento; otro enfermo no tiene dolor durante el tratamiento ni un mes después, pero más tarde muere de hematemesis; uno está sin dolor cuatro meses; en dos el tiempo transcurrido es corto aún, y en otro la desaparición del dolor dura tan sólo veinte días.

En resumen, el autor, con la salvedad de que la práctica de ocho casos es pequeña, no cree que la proteínoterapia pueda curar las úlceras gástricas y duodenales, pero sí actuar sobre ellas en el sentido de disminuir o hacer desaparecer el dolor y rebajar algo la acidez, creyendo es un tratamiento utilísimo en las formas muy dolorosas, y en todas combinándolo al reposo, leche, etc., además de poderse aplicar con una técnica muy sencilla.— (Revista Clínica de Bilbao, junio de 1926).

DIETETICA DE LAS FORMAS TUBERCULOSAS

Dres. F. Sanerbruch, A. Herrmanndorfer y M. Gerson

Estos autores exponen los alimentos más apropiados para los tuberculosos y los que les están prohibidos:

1. **Comida prohibida del todo:** Sal de cocina, conservas de cualquiera clase y marca, carne muy cocida o guisada, jamón y demás carne de tocino; pescado salado, como los arenques, anchoas, vinagre, etc.

2. **Comida tan sólo permitida con mesura:** Carne fresca hasta 500 gramos a la semana, lengua, cerebros, hígado, vino tinto (sólo después de las comidas); café, té y cacao (sólo acompañando a la leche); pescado fresco, extracto de carne, pimienta, cerveza y vino de Málaga.

3. **Comidas convenientes:** Leche (1 a 1 1|2 litro al día), queso, kefir, yugurt, arroz, mantequilla, fruta de toda clase, verduras sólo hervidas, tomates, patatas, ajos, espárragos, col, espinacas, sidras, compotas, mermeladas, jaleas, huevos, azúcar (especialmente de cande), aceite, cebollas, limones y otros olimentos que el mismo sentido común indica como conveniente.

4. **Minerales convenientes:** Cationes de calcio, magnesio, estroncio, bismuto, aluminio y sodio, y, entre los aniones, el ácido fosfórico, sulfatos, ácido silícico, carbonatos, ácidos bromhídrico y láctico, y los tiosulfatos.

Naturalmente, — dicen los autores, — que según la forma tuberculosa de que se trate, deberá el colega ser más o menos exigente respecto a la dietética que nosotros hemos tenido a bien exponer, al objeto de condensar de una vez, — aunque algo imperfectamente, — las comidas y alimentos prohibidos y no prohibidos. — (De Der Praktische Arzt, núm. 2, 1926.)

LAS RADIACIONES LUMINOSAS Y LA PATOGENIA DEL CANCER

Dr. Kurt Lessheim, de la Universidad clínica de Breslau

He aquí sobre este interesante asunto las conclusiones de un trabajo del Dr. Kurt Lessheim:

1.° La estadística demuestra que, en toda la superficie de la tierra, la frecuencia del cáncer es inversamente proporcional a la potencia de la insolación. Es casi desconocido en los trópicos, y aumenta de frecuencia a medida que vamos hacia el Norte.

2.° En las cobayas inoculadas y sometidas a la acción de la luz, el injerto canceroso se reabsorbe mucho más fácilmente que en los animales testigos. Este fenómeno parece ser debido a los rayos de corta longitud de onda. En cambio, las radiaciones rojas o infrarrojas "favorecen el crecimiento de los tumores.

3.a Los medios terapéuticos que han dado resultados más manifiestos en el tratamiento de los tumores, son las radiaciones de igual naturaleza que la luz, con la única diferencia que sus longitudes de onda son más cortas.

4.° El mecanismo de esta acción de la luz es problemático. Quizá los rayos químicos obran sobre las lecitinas de la célula cancerosa, descomponiéndola. Es posible también que haya intervención del pigmento. (De Klinische Wochenchrift, N° 34, 1925).

NUEVO TRATAMIENTO DEL IMPETIGO CONTAGIOSO

Otto Sachs, de Viena

Sachs ha curado, sin ningún otro tratamiento que el que expondremos, un caso de impétigo contagioso. El método, nuevo, sencillo y en parte original, es bien merecedor de ser mencionado. Para ello ha dado una simple inyección subcutánea de un extracto de la túnica albugínea de corpora cavernosa (cuerpos cavernosos), de una res vacuna. El resultado fué maravilloso y el enfermo se curó sin ninguna otra intervención. El autor Sachs, sin embargo, aconseja en su trabajo que la inyección sea intramuscular. La eficacia estriba en un aumento de los elementos fagocitarios, reduciendo las substancias irritativas existentes en el organismo, haciendo desaparecer entonces el consiguiente cuadro clínico. (De Klinische Wochenschirtf, 1925. — Núm. 33).

LOS DOS PRIMEROS CASOS DE TUBERCULOSIS DE LA PIEL TRATADOS POR LA SANOCRISINA

Dr. Antonio Peyri

En uno de los casos se trataba de un lupus plano difuso en la cara y cuello, y gomas tuberculosos en el trayecto del antebrazo.

En el segundo caso se observaba: en la cara, lupus tumidus vulgar, y en el brazo, lupus psoriasiforme. Ambas llevaban algunos años hospitalizadas, habiendo hecho tratamiento tuberculínico y fototerapia.

Dada la desorientación que existe por lo que respecta a la dosis de que debe emplearse, la sanocrisina, el autor empezó la medicación por un centígramo por kilógramo, para pasar luego a 1,5 centígramos. La enteralgia que se presentó en una de las enfermas y las dificultades para tener medicación suficiente, le hicieron pasar a la dosis única de 0,25 gramo.

El único accidente que se presentó fué el dolor abdominal, que cedió al descenso sin exigir tratamiento especial.

Estas enfermas habían sido sometidas a tratamientos general y locales, sin éxito. Durante el tratamiento sanocrisínico se excluyó toda otra medicación, de manera que los efectos obtenidos no pudieron atribuirse más que a la sanocrisina.

La curación o mejoría espontánea o terapéutica de los lupus extensos es siempre cuestión de mucho tiempo; a veces de años. En estas enfermas se inició la mejoría al mes de tratadas, y los resultados que comunica el autor se han obtenido en medio año.

En la primera enferma ha curado el lupus de la cara y la dactilitis, habiendo mejorado las gomas del antebrazo. En la segunda enferma han desaparecido gran número de lupomas. El estado general ha mejorado, y ha habido un aumento de peso de 7,800 gramos en una, y 5,000 en la otra.

En virtud de los resultados obtenidos, el autor afirma que la mejoría del estado general, la curación del lupus del primer caso y la mejoría del segundo, son debidos a la sanocrisina. (Revista Médica de Barcelona, Febrero de 1926).

CIGARRILLOS
MONTERREY
1.60
PRIMERA SELECCION HABANA

DR. C. VALENCIA COURBIS
DENTISTA
Operaciones indoloras. Proc. Dr. CARREA (de la Fac. de Buenos Aires). Extracciones difíciles. Dentaduras, Coronas y Puentes.
10-O

PROXIMAMENTE:
CASA DE LECHE
"LA PRIMAVERA"
MONEDA 1020 Y N. YORK FRENTE AHUMADA
(Al lado de Veronique)

ANTES
DESPUES

La Calvicie y los grandes resultados con el famoso Específico Boliviano
BENGURIA
Si a Ud. se le cae el cabello, acuda al tónico puramente vegetal, el más conocido por sus grandes resultados en la curación de LA CALVICIE: Específico Boliviano BENGURIA, el más garantido y el único Específico bueno para la curación de toda afección al cuero cabelludo. El Específico Boliviano BENGURIA es, ha sido y será el preferido de todas las personas enfermas del CABELLO. El Específico Boliviano BENGURIA le curará a Ud. las CANAS radicalmente; no es tintura. Acuda al regenerador más seguro para la curación de LAS CANAS.
Se atiende en
MONEDA 875, altos
Dr. R. BENGURIA B.
TELEFONO 882
A base vegetal. Decoc. de Cusi Cusi.
16-O

HE AQUI EL IDEAL DE UNA FAMILIA
Tener su pequeña propiedad donde pasar felizmente el resto de su vida. Pero esta felicidad no será completa, si no se ha usado en dicha casita o chalet, la famosa techumbre "REVART". El único material que conservará el ambiente fresco en Verano y abrigado en Invierno, asegurándole contra tempestades, temblores, etc.
El techado extraordinario por excelencia "REVART". No se oxida ni se corrompe. No se quiebra. No necesita entablado ni tornillos para su colocación. Es el más liviano, pesando 3.800 gramos por metro cuadrado. El más económico. El único material para habitaciones baratas. Especial para la costa. Su duración es indefinida, siguiendo las instrucciones del fabricante.
Solicite catálogos con todos los detalles, garantías e instrucciones.
Listo para entrega inmediata.
GREGORIO TRAVER
Av. MATTA 375. — TELEFONO INGLES 223 Matadero.

FRANCISCO DE ASIS
— POR —
AUGUSTO IGLESIAS
Apareció

HARINA LACTEADA CORTES
El resultado de 40 años de estudios y experiencia. El mejor alimento, a base de leche escogida disecada.
TARRO con 315 grs. $ 3.20

AL SEÑOR
CIRILO MAC DONALD
Sírvase pasar por la oficina Puelma y Cía., Ltda.; HUERFANOS 819.
10-O

EL STUDEBAKER—
Fiel esclavo de su deber
TANTO en la simple tarea de recorrer tranquilamente las amplias avenidas en las principales ciudades del mundo, como en la ruda tarea de transportar correspondencia y cargas pesadas, a través de los accidentados caminos de Australia—más de un millón de coches STUDEBAKER están demostrando diariamente su seguridad para el servicio. Y así la tarea sea ordinaria o extraordinaria, Vd. puede estar seguro de que un STUDEBAKER lo llevará a donde Vd. quiera—en forma segura, cómoda y económica.
Al considerar la compra de un automóvil, Vd. puede estar seguro de que si cuesta menos, no es tan bueno como un STUDEBAKER; y si cuesta más, tal vez no sea mejor.
GIBBS & Cía.
Valparaiso Santiago
STUDEBAKER

¿QUÉ QUIERES SABER HOY?

—Vamos a ver curioso Chonon, ¿qué quiéres saber hoy?.

—Hoy, quisiera saber amigo buho, ¿cuánto tiempo viven los microbios?

—Acabas de hacerme una pregunta muy difícil. El microbio como todo ser puede morir por accidente. Bastará un veneno para que desaparezcan unos microbios.

—Pero yo no te pregunto eso amigo buho. Ya sé que un veneno puede matar a un microbio, a una persona inclusive. Pero mi pregunta es otra.

—Dímela Chonón.

—¿Cuánto tiempo pueden vivir los microbios?.

—Los microbios no mueren.

—¿Estás seguro?

—Segurísimo cuando el microbio llega, por así decirlo, al fin de su vida, no es para morir. Todo lo contrario. Se fragmenta se divide en dos partes, cada una de las cuales sigue viviendo por sí misma.

—Es curioso.

—Y a su vez esas dos partes vuelven a dividirse pasado cierto tiempo; por donde verás que los microbios no mueren, sino que continúan reproduciéndose sin perecer.

—Entonces ¿cuál es la vida más corta en el mundo?

—La de los microbios, sin duda alguna. Estos corresponden a un grupo especial denominado **las plantas que se dividen**, porque como te he dicho, se dividen en dos para formar nuevos microbios.

—¿Y cuánto tiempo duran?

—Verás. Si consideramos la vida desde el momento que nace de la división de otro hasta que vuelve a dividirse en dos, podemos asegurar que la vida del microbio es la más breve existente.

—¿Cuánto tiempo tardan en dividirse?

—Muy poco. El microbio del cólera, por ejemplo, se divide en dos a los veinte minutos.

—Se multiplicarán con mucha frecuencia, entonces.

—Imagínate. Hay microbios que se convierten en ochenta mil en veinticuatro horas.

—¡Qué barbaridad!

—Claro que la mayor multiplicación de los microbios depende desde luego, del lugar donde se hallen y, sobre todo, de la alimentación.

—Ya me lo suponía.

—Si no tienen bastante alimentación; si ésta es insuficiente, los microbios no se multiplican con tanta rapidez.

—Enterado, amigo buho.

—Hasta otro día Chonón.

TU ULTIMA MUÑECA

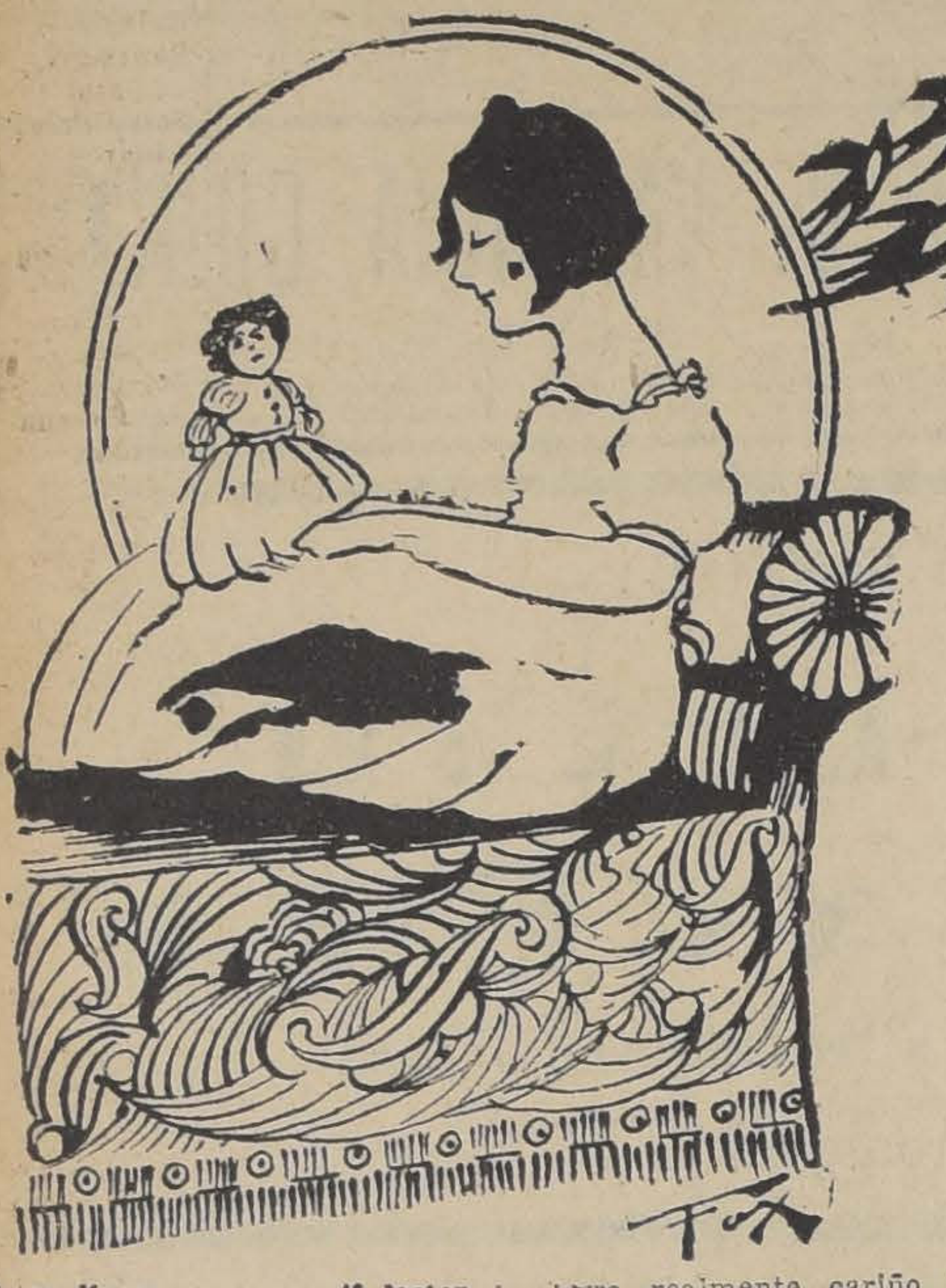

Estas líneas son para tí lectorcita desconocida. Para tí que hoy día no más ¡y no me lo niegues! amaneciste con una leve tristeza en el corazón.

¿Tristeza?... Bueno, quizás no tanto; pero sentías nostalgia de tus años infantiles; querías nuevamente ser la chiquitina ingenua, y jugar.

Pero jugar ya no era posible. Yo te recordaré por que; escucha:

Tu madre, aquel año como todos los otros, te regaló una muñeca.

La tuya lectorcita, rubia, y de ojos pensativos, era de porcelana, tenía ricos vestidos, parecía una princesa con su cabellera de oro. Y la tuya, lectorcita morena y de ojos ardientes, era más tosca más humilde parecía una aldeana; pero también tenía gracia tu muñeca.

Fuera aldeana o pricesa tu muñeca ¿no es verdad que muchas veces, cuando ya la creía dormida, te acercabas silenciosa, y con los labios trémulos deshojabas en su frente un beso lleno de ternura?

Por eso en las noches estrelladas de verano, miéntras la mecías en la cuna, le cantabas con amor:

"Duérmete niñita
carita de luna'...

¿Era realmente cariño lo que sentías por tu muñeca? Posiblemente sí

Sin embargo, un día deseaste entrar a la vida de la fiesta ruidosa, del teatro, de los paseos.

Y para demostrar a todos que ya no eras una "nena", quebraste de intento tu muñeca. ¡Extraña filosofía infantil!

Al verla en el suelo despedazada, sólo tuviste un jesto de desprecio. ¿Qué te podía importar una muñeca, si ibas a entrar a una vida nueva, si tendrías placeres y emociones desconocidas?

Y, anoche pensando en esto recordaste tu última muñeca o aldeana y amaneciste con una leve tristeza en el corazón.

¿Tristeza?... Bueno quizás no tanto. Pero sentías nostalgia de tus años infantiles; querías nuevamente ser la chiquitina ingenua, y jugar.

Con esta idea, hasta un poquito vanidosa te pusiste.

Han pasado algunos años. Pocos son, talvez; pero ellos han bastado para convencerte que esta nueva vida, a la que entraste un poquito vanidosa era falaz y traidora.

RAPSODISTA

HUYENDO DEL TIGRE

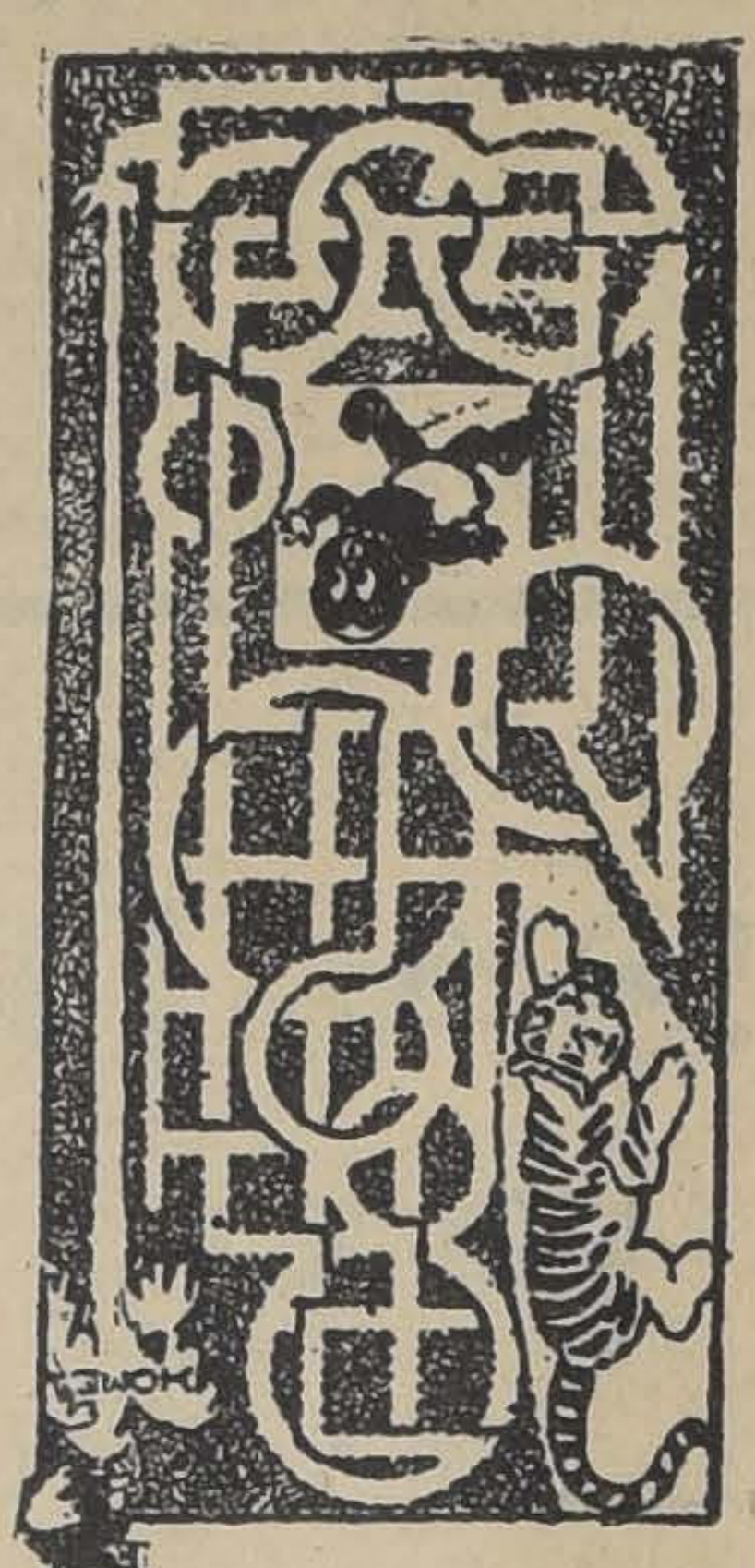

Si el negrito consigue llegar hasta el tronco de la palmera, antes de ser alcanzado por la fiera, trepará ágilmente y se esconderá en el follaje, donde tiene establecida una vivienda. ¿Qué camino seguirá parar salvarse de las garras del tigre?

COSAS DE PIBE

Un chico entrega al encargado de una balanza automática cinco centavos.

—Faltan cinco, hay que echar diez.

—No importa; yo le pago la mitad y usted me dice solamente la mitad de lo que peso.

—Abuelita ¿por qué te pones los anteojos?

—Por que agrandan los objetos, hijo mío.

—Entonces quítatelos cuando cortes un pedazo de pastel para mí.

IMPOSIBLE SABER

—En casa hay un nene nuevo.

—¿Cómo se llama?

—No sabemos; todavía no ha podido hablar.

UN CICERONE POCO COMUN

El escritor Eduardo Rod, que conocía a fondo todo lo referente al arte italiano, se encontraba un día en Roma visitando la basílica de San Pedro y mezclado a varios turistas.

Como advirtiese que el cicerone daba detalles muy inexactos, Rod, no pudiendo soportar que se alterase la verdad histórica, los rectificó acompañándolos de detalles muy interesantes.

Terminada la visita uno de los turistas ingleses dejó veinte francos n manos del escritor.

Rod llamó aparte al cicerone y le dijo:

—Tome; aquí tiene estos veinte francos. Soy un colega, pero no un competidor.

EL AGENTE ESDRUJULO

El padre del novelista español Pío Baroja ha dejado un perdurable recuerdo de su buen humor, de su fina inteligencia y ágil ironía.

Comentando la acentuación esdrújula de los vizcaínos, se cuenta que don Serafín Baroja entró un día en cierta sombrerería de Bilbao que le había sido recomendada.

—¿Es ésta la sombrerería de Saralegui?

—No, señor—replicó el dependiente.—¡Es la de Sarálegui!

—¿La de Sarálegui?... Pues déme usted un sómbrero.

Niños-Agentes

Necesita la revista infantil "PIRULITA", para Santiago y provincias para vender en los colegios y entre sus amigos.

Buena Comisión

Dirigirse a Editorial PIRULITA — Casilla 3105 — SANTIAGO

¡OH, GOYITO!

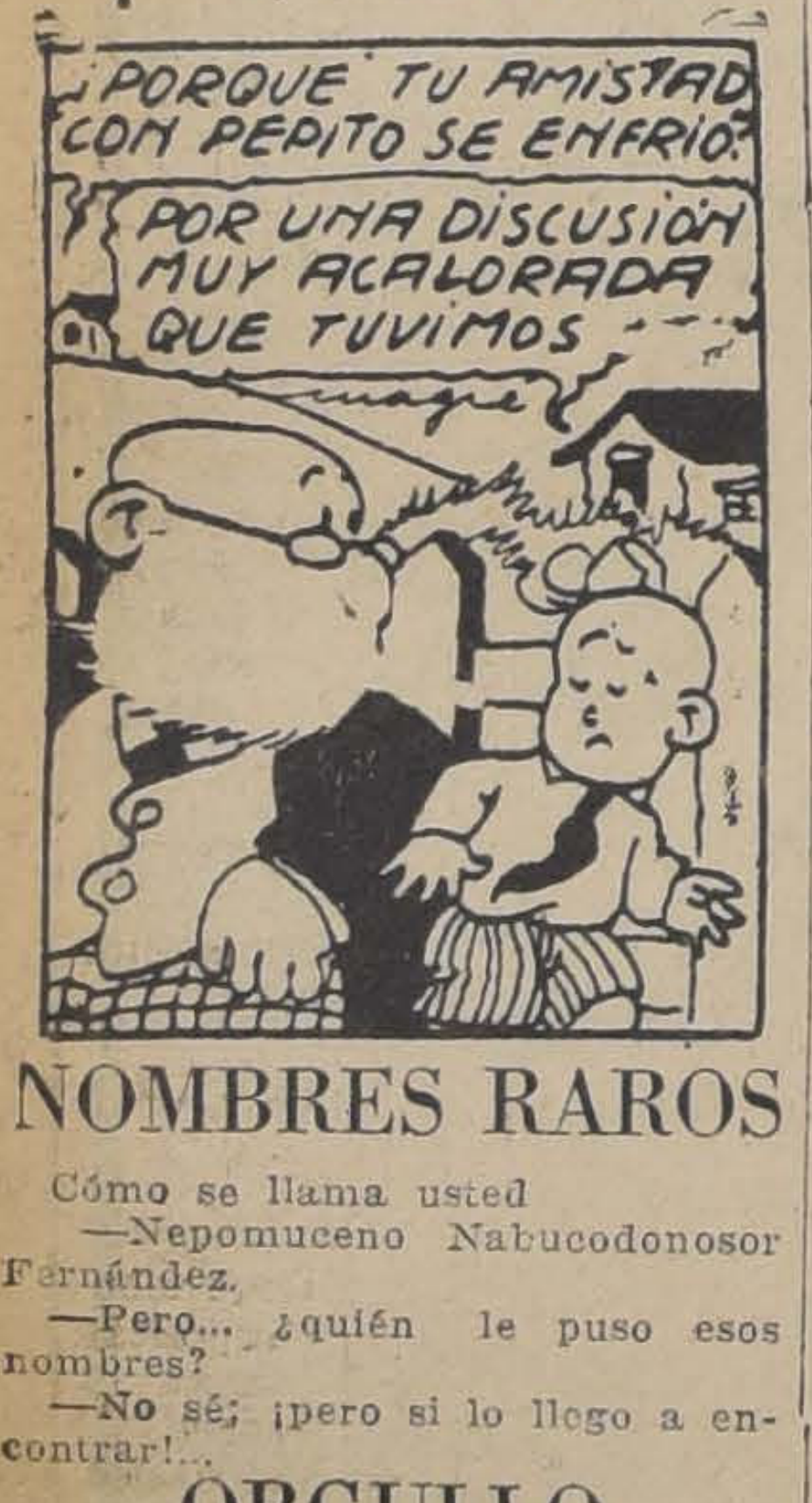
¿PORQUE TU AMISTAD CON PEPITO SE ENFRIO?
POR UNA DISCUSION MUY ACALORADA QUE TUVIMOS

NOMBRES RAROS

Cómo se llama usted

—Nepomuceno Nabucodonosor Fernández.

—Pero... ¿quién le puso esos nombres?

—No sé; ¡pero si lo llego a encontrar!...

ORGULLO

Un jugador de football que había puesto el goal, terminado el partido se puso a fumar, rodeado de un círculo de chiquilines admiradores.

—Mirá qué bocanadas tremendas de humo—dijo a un compinche uno de los admiradores.

El otro no pudo contener las ganas de dejar boquiabiertos de envidia a sus compañeros y exclamó:

—¡Lo encendió con mi fósforo!

LA EDUCACION INFANTIL

Madame Stael ha dicho perfectamente que para instruír a los niños es preciso, ante todo, saberlos entretener; para educarlos, lo primero es acercarse a ellos todo lo posible. Lo cual no quiere decir que haya que imitar sus juegos y su charla infantil, pués todos los niños fácilmente descubren y desprecian el artificio. Significa dejarse absorber por ellos con la sencillez profunda con que la vida absorbe y tratarlos con la discreción, delicadeza y confianza que se creo un deber demostrar a los adultos. Esto no significa que haya que guiarles, obligándolos a ser como uno quisiera que fuesen sino que se debe hacerles imitar el ejemplo sin que se den cuenta [illegible]

PARRAFOS INSTRUCTIVOS

La gran pirámide de Cheops, en Egipto pesa tres millones quinientas mil toneladas.

La Avenida de Mayo fué librada al servicio público el 9 de Julio de 1894 y su costo fué de diez millones de pesos.

La ciudad más antigua del mundo, que existe hoy, es Damasco, pués todas las demás ciudades de su tiempo han desaparecido. Tiro y Sidon fueron casi tragadas por el mar; Baalbeck, la ciudad del sol está en ruinas; Palmira se halla enterrada en el desierto, y Ninive y Babilonia desaparecieron de las orillas del Tigris y del Eufrates.

En Rhodesia a doscientas millas del Océano Indico, se encuentran las ruinas del gran templo de Zimbabwe cuya construcción se remonta a los tiempos del rey Salomón erigido por las colonias semíticas que se instalaron en ese territorio a fin de explotar los filones de oro que allí se encuentran.

ESOS PADRES, ESOS PADRES

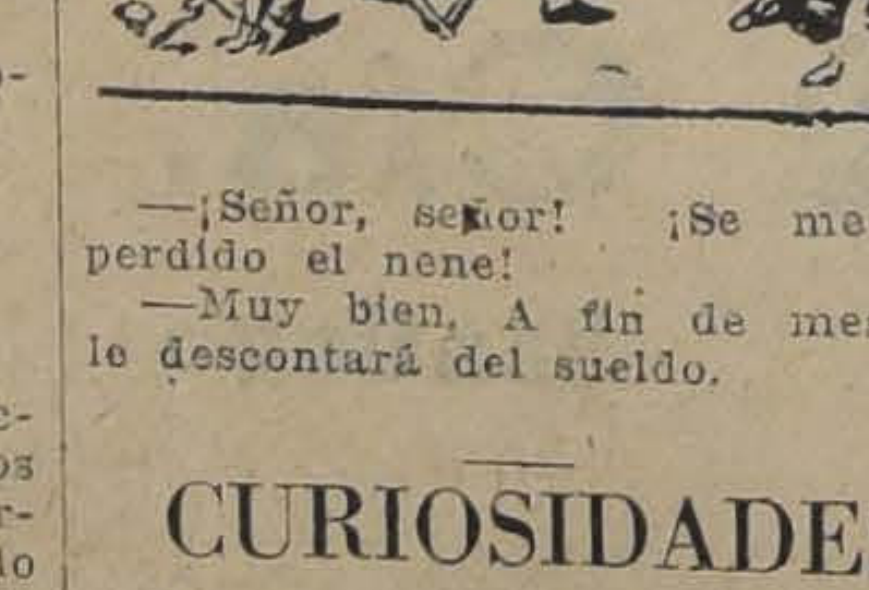

—¡Señor, señor! ¡Se me ha perdido el nene!

—Muy bien. A fin de mes se le descontará del sueldo.

CURIOSIDADES

James Watt ensayó por primera vez su máquina de vapor en la cervecería Witbread de Londres, empleándola para sacar agua.

El lagópedo o perdiz de nieve que anida en los terrenos pantanosos de Escocia tiene el cuerpo moteado de gris y blanco y se oculta entre las rocas de tonos parecidos que abundan entre los pantanos, para hacerse invisible.

La gruta más grande del mundo se encuentra en la comarca de Blac Hills, al sur de la gran curva que describe el Missouri, en los Estados Unidos, mide 13 [illegible]

Duplicidad de Inscripciones en los Registro Electorales

A petición del Conservador del Registro Electoral, el Gabinete Central de Identificación ha comunicado a esta Ofici
en cumplimiento de lo dispuesto en el inciso 8.o, Art. 17 del Decreto-Ley sobre el Registro Electoral y la Inscripción Perma
denunciado ante los Jueces del Crimen de los Departamentos que se indica, a los siguientes ciudadanos por el delito de duplicida
inscripciones en los Registros Electorales.

NOMBRES	PRIMERA INSCRIPCION				SEGUNDA INSCRIPCION			
	Departamento	Subd.	Secc.	N.o de la inscrip.	Departamento.	Subd.	Secc.	N.o de la inscrip.
Luis Descad Medina	Rere	10.a	2.a	14	Yungay	2.a	1.a	18
Jenaro Palma Muñoz, Carlos Carrasco Alfaro	Valparaíso	13.a	3.a	70	Valparaíso	6.a	2.a	
Carlos Ernesto Leyton Leyton	Santiago	5.a	1.a	183	Santiago			54
Juan Bautista Labrín Silva	Valparaíso	6.a	2.a	60	Santiago	16.a	1.a	
Ignacio Molina Carrión	Temuco	5.a	1.a	109	Temuco	6.a	2.a	11
Antonio González Escalante	San Felipe	2.a	1.a	39	Ciud. español		5.a	129
Luis Alberto Garcés Troncoso	Coronel	3.a	1.a	8	Coronel	2.a		117
Nicasio Garcés Vallejos	Coronel	3.a	1.a	17	Coronel	3.a	1.a	
Manuel Medina Contreras	Coronel	4.a	2.a	111	Coronel	3.a	1.a	3
Emilio Montoya Neira	Coronel	3.a	1.a	143	Coronel	4.a	1.a	4
						3.a	1.a	1
Toribio Hevia Lea Plaza, o Víctor Hansel Olsen	Valparaíso	6.a	3.a	96	Ciud. alemán			14
Rubén Verbal Vallejos	Antofagasta	4.a	1.a	16	Antofagast	3.a	1.a	
Manuel Catalán Catalán	Antofagasta	3.a	1.a	4	Antofagast	3.a	1.a	98
Rafael Peñailillo Bravo	Valparaíso	24.a	1.a	134	Constitució	5.a	1.a	9
Manuel Bonichue Gutiérrez	Santiago	28.a	2.a	61	Santiago	27.a	1.a	105
Luis Morales Muñoz	Tocopilla	3.a	1.a	66	Antofagast	6.a	2.a	163
Juan de Dios Sandoval Sandoval	Yungay	11.a	1.a	27	Chillán	5.a	1.a	116
Juan José Moreno Delgado	Concepción	2.a	1.a	181	La Victoria	1.a	3.a	87
Miguel Letelier Ramírez	Antofagasta	3.a	1.a	1	Antofagast	2.a	1.a	480
Alejandro Salomó Bustos	Antofagasta	4.a	1.a	9	Antofagast	3.a	2.a	36
Juan Henríquez Bazinello	Santiago	4.a	3.a	55	Ciud. ital.			106
Aniceto Vásquez Merino	San Carlos	12.a	1.a	63	San Carlos			
Antonio Araya Robledos	Santiago	11.a	1.a	147	Valparaíso	1.a	1.a	51
Anacleto Beltrán Carvallo	Chillán	4.a	1.a	14	Concepción	6.a		163
						9.a	2.a	149
Carlos Jara Leiva, o Carlos Leiva Jara	Valparaíso	16.a	2.a	166	Valparaíso	24.a	13.a	
Manuel Opazo Opazo, o Manuel Luengo Opazo	Concepción	5.a	1.a	11	Concepción	2.a	4.a	165
Juan Bautista Mazzini Bernales	Lautaro	1.a	2.a	53	Valparaíso			
Juan Estéban Cabrera Monje	Temuco	5.a	2.a	314	Temuco	5.a	3.a	148
David Briceño Godoy	Loncomilla	2.a	1.a	59	Loncomilla	2.a	8.a	33
Filidor Ocampos Lagos	Yungay	3.a	1.a	13	Concepción	2.a	1.a	10
Pedro José Hinostroza Fuentealba	Los Angeles	1.a	1.a	24	Collipulli	1.a	5.a	70
Luis Guerrero Venegas	Valparaíso	4.a	3.a	132	Coquimbo	1.a	1.a	128
							2.a	25
Adán Salazar Díaz	La Victoria	5.a	1.a	156	S. Fernan.	1.a		
José David Brito Sánchez	Yungay	4.a	1.a	8	Rere	3.a	2.a	144
						1.a	2.a	198
Juan Bautista Ocampo Cárdenas, o								
Juan Campos Campos	Yungay	2.a	1.a	39	Rere			
Delfín Huerta Maldonado	Caupolicán				Cachapoal	8.a	1.a	138
Juan Bautista Escobar Martínez	Los Angeles	10.a	1.a	167	Nacimiento	3.a	1.a	71
Teófilo Tapia Vilches	Los Andes	11.a	1.a	55	La Ligua	3.a	1.a	183
Cecilio Pallamar Reyes	Santiago	7.a	1.a	85	Santiago	4.a	1.a	85
Juan Francisco Valdivia Araya	Santiago	11.a	1.a	170	Antofagast	16.a	8.a	3
Eulogio Escobar Merino	Mulchén	4.a	1.a	132	Collipulli	3.a	5.a	16
Carlos Mizón Rodríguez	Valparaíso	1.a	1.a	159	Antofagast	5.a	1.a	54
Isaías Durán Vivanco	Lebu	19.a	2.a	221	Lautaro	1.a	2.a	18
Luis Alberto Lagos Cabezón	Traiguén	7.a	1.a	177	Imperial	1.a	4.a	119
Luis Alberto González Córdoba	San Fernand	1.a	1.a	126		6.a	3.a	188
Hilarión Echeverría López	Tocopilla	6.a	1.a	1	Iquique	9.a	1.a	121
Francisco Catalán Vera	Limache	1.a	1.a	21	Antofagast	3.a	4.a	78
Mauricio Barrera Echeverría	Rere	2.a	1.a	118	Quillota	6.a	1.a	145
Luis de la Cuadra Cámus, o		7.a	1.a	39	Yungay	10.a	1.a	150
Luis Castro Cámus	Valparaíso	22.a	6.a	91				
Jorge Pinochet Zúñiga	Iquique							
Alonso Castro Quilodrán	Los Angeles	3.a	3.a	81	Tocopilla	3.a	1.a	880
Marcos Benavides Montero	Valparaíso	9.a	1.a	16	Los Angel	9.a	1.a	67
		8.a	1.a	193	Chañaral	1.a	1.a	84
Juan Toledo Muñoz, o Juan Andrés Toledo Muñoz	Parral	2.a	1.a	21	Valparaíso	5.a	4.a	57
Valentín Cárdenas Velásquez	Valparaíso	24.a	13.a	103	Valparaíso	23.a	4.a	78
Juan E. Cid Jeldres	Temuco	5.a	1.a	105	Temuco	2.a	11.a	17
José Antonio Abarzúa López	Valdivia	1.a	3.a	104	Temuco	2.a	14.a	72
Agustín Benítez Sepúlveda	Mulchén	8.a	1.a	38	Santiago	24.a	8.a	62
Mariano Saavedra Lobos	Maipo	9.a	1.a	18	Rancagua	9.a	2.a	107
Juan Pablo García Muñoz	Cauquenes	2.a	2.a	66	Collipulli	3.a	1.a	45
Juan Manuel Salinas Moya	Santiago	5.a	8.a	26	Santiago	2.a	2.a	172
Luis Adasme Riveros	Santiago	13.a	3.a	135	Santiago	12.a	1.a	180
Horacio Olivares Cárdenas, o					S. Fernan.	1.a		
Domingo Antonio Díaz Cárdenas	Antofagasta	8.a	2.a	184	Antofagasta	3.a	8.a	63
Antonio Castillo Rojas	Se inscribió						5.a	104
	3.a vez en				Antofagasta			
Juan Gilberto Lizama	San Fernando	12.a	1.a	134	S. Fernan.	17.a	1.a	180
Juan Guillermo Olivares Romero	Quillota	11.a	1.a	91	Ligua	4.a	1.a	90
José Miguel Jara Figueroa	Lautaro	1.a	2.a	176	Los Angeles	6.a	1.a	161
Galindo Ortega Arriagada	Coelemu	4.a	1.a	38	Itata	6.a	1.a	187
Francisco Chacón Otaza, o José Francisco Chacón Otaiza	San Fernando	10.a	1.a	101	San Fernan.	13.a	2.a	14
Luis Vilches Rojas	Antofagasta	1.a	1.a		Antofagasta	1.a		
Eduardo Guerra Dupuy	Linares	2.a	2.a	8	Santiago	27.a	1.a	
Eugenio Rodríguez Beltrán	Iquique	3.a	4.a	56	Quillota	1.a	3.a	103
Santiago García Serrano	Lautaro	1.a	4.a	37	Lebu	2.a	3.a	414
Jacinto Villanueva Uribe	La Unión	1.a	4.a	184	Coelemu	1.a	2.a	92
José N. Martínez Jara	Rere	9.a	1.a	180	Los Angeles	3.a	3.a	12
Luis Adasme González	Santiago	25.a	15.a	88	La Victoria	5.a	2.a	157
Arturo Bustos Guajardo	La Unión	2.a	1.a	12	Valdivia	1.a	2.a	76
Ernesto Barros Barros	San Carlos	11.a	1.a	22	Linares	2.a	5.a	32
Ceciliano González Alvarez	San Antonio	7.a	3.a	1	Melipilla	1.a	3.a	39
Enrique Mera Pinera	Valdivia	1.a	3.a	510	Villarrica	5.a	5.a	85
Nicanor Mancilla Navarro	Pisagua	2.a	1.a	186	Iquique	7.a	5.a	975
Juan Hernández Allendes	Santiago	1.a	2.a	75	San Antonio	6.a	6.a	58
Juan Luis Durán Pérez	Valparaíso	24.a	1.a	54	Cauquenes	2.a	2.a	318
Aniceto Saavedra Pinto	Villarrica	5.a	3.a	175			2.a	108
Angel Cartagena Maldonado	La Victoria	1.a	2.a	570	Villarrica	2.a	5.a	55
				226	Santiago	9.a	1.a	62
Juan de Dios Ramírez Ruiz, o					Rancagua	28.a	2.a	9
Juan de Dios Ruiz Ramírez	Rancagua	8.a	1.a	17		2.a	3.a	86
Alejandro Calderón Martínez	Illapel	7.a	1.a		Antofagasta			
Tranquilino Probaste Soto	Nacimiento	5.a	1.a	23	Angol	2.a	2.a	140
Manuel Araya Villar	Parral	1.a	2.a	36	Bulnes	5.a	2.a	182
				145	Valparaíso	24.a	18.a	42
Manuel Barrera Díaz, o Manuel de la C. Barrera Díaz	Valparaíso	13.a	4.a	113		6.a	1.a	159
Luis Segundo Robles Arias, o Luis A. Robles Arias	Lautaro	3.a	2.a	61	Los Angeles	17.a	2.a	40
Juan de Dios Cáceres Contreras	Valparaíso	6.a	2.a	67	Sen Fernan	13.a	3.a	55
Juan Francisco Treimun Muñoz, Francisco Treumun Muñoz	Osorno	6.a	2.a	13	Osorno	5.a	1.a	9
Lisandro Aguayo Flores	Concepción				Puchacay			
José Espinoza Gutiérrez	Yungay	8.a	1.a	17		2.a	1.a	45
Rafael Vega Riquelme	Rancagua	8.a	1.a	168	Valparaíso	1.a	5.a	55
José Abel Muñoz Sandoval	Quillota	1.a	2.a	162	Rancagua	7.a	1.a	135
Juan de Dios Faúndez Manríque	Santiago	9.a	1.a	92	Bulnes	4.a	6.a	27
Rafael Arqueros Ossandón	Tocopilla	21.a	13.a	102	Talca	7.a	5.a	139
Fermín Lavado Ocarez	Bulnes	2.a	2.a	86	Iquique	2.a	1.a	172
Jenaro Lagos Castillo	Mariluán	4.a	1.a	184	Collipulli	3.a	3.a	45
Bonifacio Cataldo Gálvez	Santiago	7.a	4.a	94	Llaima	1.a	1.a	61
Jacobo Beltrán Jara	Mariluán	25.a	4.a	86	Putaendo	4.a	2.a	45
Arturo Barraza Vega	Antofagasta	4.a	1.a	150	Traiguén	1.a	4.a	168
Apolinario Erazo Salas	Santiago	7.a	2.a	48	Tocopilla	9.a	3.a	92
José Clorindo Garrido Rojas	Constitución	25.a	11.a	38	Santiago	4.a	3.a	18
Manuel Rubio Pérez	Rancagua	8.a	1.a	28	Talca	27.a	6.a	158
José Félix Fuentes Jeldrez	San Carlos	1.a	4.a	66	Santiago	3.a	6.a	124
Ramón Donoso Cabezas	Curepto	11.a	1.a	137	San Carlos	2.a	1.a	[illegible]
Barrientos [illegible]	Valdivia	2.a	1.a	129	Constitución	5.a	[illegible]	
		6.a		[illegible]	Río Bueno			

DE SUIZA

LA CONVERSION DE JEAN COCTEAU

por FERNANDO GARCIA OLDINI

CONVERSIONES

(ESPECIAL PARA "LA NACION")

GINEBRA, Agosto de 1926.

Es la moda. Todo el mundo se convierte. Unos al Coran, otros al Evangelio, otros al Baghavad-Gita.

A nosotros, como es natural, nos interesan sobre todo los que se vuelven hacia Cristo. Es lo que mejor conocemos y lo que amamos más.

Cada alma que entra en el cerco encendido de su doctrina, es, para nuestra atención, una especie de polo magnético. La seguimos ansiosamente, casi con angustia, llenos de la desesperada esperanza de que no sea como las demás... Observamos sus gestos; tenemos el oído alerta a su voz; quisiéramos entrar en su interior.

Y uno tras otro los **convertidos**, bien con sus palabras, bien con sus actitudes, nos matan la ilusión de ver aparecer al hombre capaz de exponer y de hacer amar a nuestro siglo el espíritu de Jesús.

Recuerdo al azar: Papini, Delteil, Cocteau...

El primero, envenenado de ira y de odios, está tan lejos del Maestro como Saulo, antes de que el rayo de Dios le torciera la vida en el camino de Damasco. Su "Historia de Cristo" habría sido rechazada por el hijo de María, como fué rechazado en el huerto de Getsemaní el asesino impulso del discípulo violento.

Delteil, menos pretencioso, jovial, nuevo, fresco, desbordado de imágenes y de juventud, se hace chauvinista, y, vuelto hacia Juana de Arco, dedica su prosa a cubrir de insultos a los hugonotes. ¡Cómo si no hubiese bastante con la noche roja de San Bartolomé!

Cocteau..., todavía no ha injuriado a nadie en nombre de Cristo. Pero...

"CARTA A JACQUES MARITAIN"

Un escritor, sobre todo un teorizante como Jean Cocteau, no podía entrar en la grey del Señor y... guardar silencio.

El autor de "Le Secret professionnel" creyó necesario decir al mundo **por qué y cómo** había encontrado en el sendero las huellas de los pasos del Salvador. Con tal objeto ha escrito una carta (folleto de 70 páginas) a Jacques Maritain, sumo pontífice actual de la filosofía tomista.

En dicho documento nos cuenta a grandes líneas su vida: cadena de tedio, de neurastenia y de desorientación interior que termina por hallar en Cristo una almohada fresca donde la fiebre se aquieta y donde el sueño se eleva a la calidad de reposo.

Todo ello mezclado de consideraciones sobre la poesía, el cine, la música, y dominado por la más anti-cristiana preocupación del **yo.**

Nada más lejos de la fundamental premisa evangélica: "Cualquiera que quiera venir en pos de mí, niéguese a sí mismo", que la exhibición—continuada a través de setenta páginas— de **sus** obras, de lo que **ha hecho,** de lo que **está haciendo,** de lo que **hará.**

Leyendo y releyendo la "Carta a Maritain" uno concluye por pensar que Cocteau sólo hubiera querido decir: "Atención señores; oídlo bien y no lo olvidéis: El arte actual es obra mía. Lo he creado; lo he conducido a madurez; lo mantengo. Sin mí, nada de lo que se ha hecho se habría podido hacer..."

Esta exagerada preocupación de sí mismo se hace más intensa y más evidente cuando Cocteau habla (y lo hace a menudo) de la música moderna. Oyéndolo —más en lo que sugiere que en lo que dice— se llegaría a pensar que sin él la música francesa actual no existiría.

En realidad, "Le Coq et L'Arlequin", al cual Cocteau parece dar **la importancia** de un evangelio, no es otra cosa que el grito (generoso y rebelde, es cierto) de la propaganda, la traducción a lenguaje literario del nuevo credo sacado de la nada por Erik Satie.

ENTRE LINEAS

Así y todo, el pequeño folleto del nuevo convertido es de un formidable interés.

A través de sus interlíneas descubrimos que—por sobre la voluntad de los hombres, como un hecho extraño a su conciencia—se va haciendo insensiblemente un camino, en alguna de cuyas curvas los revolucionarios de hoy y el Cristo de todos los tiempos se darán la mano.

¿Cómo se realizará este milagro?

He aquí algo no fácil de responder. Sin embargo, cabe asegurar, desde luego, que no será por intermedio del dogma. Es en las cimas libres, en medio del gran aire puro y desencadenado, donde el prodigio puede llegar a florecer en realidades.

San Agustín, que veía lejos en la perspectiva de los siglos, queriendo tal vez preparar el advenimiento de la hora magnífica, reducía toda la preceptiva religiosa a la sola virtud del amor. "Amad—decía— y haced lo que queráis".

No; no hay peligro de que el amor empuje a la Humanidad por malas rutas. Sólo que no todo lo que se hace llamar amor, lo es.

La Iglesia, que ha predicado durante veinte siglos la caridad, parece haber perdido la capacidad de sentir sobre el corazón la quemadura profunda de sus brasas. Así, lo que constituyera una piedra viva en que Cristo soñó esculpir su doctrina, se ha convertido—por obra de todos los malos agentes de la vida— en una a manera de máquina repetidora de gestos y de palabras sin luz y sin palpitación.

"Es admirable— escribe Cocteau—ver a la Iglesia tan segura de sí, tan profundamente, tan dialécticamente construida, tan poco preocupada de atraer o de retener las almas".

Aunque dicha en tono admirativo y con una indudable intención de elogio, tal frase es el más rudo reproche que pueda hacerse a una institución en cuyo origen se encuentra un Dios tan lleno de amor hacia los hombres, tan poseído por la necesidad de salvarlos, que baja del cielo y muere por ellos; un Dios que antes de ir al martirio condensa su doctrina en estas solas palabras: "He aquí mi mandamiento: que os améis los unos a los otros como yo os he amado".

¿COMIENZO DE RUTA?

A pesar de lo dicho, hay en la conversión de Cocteau síntomas objetivos que es preciso mirar y remirar con atención.

Hasta hoy, la Iglesia,—institución conservadora e inmóvil—parecía ser la región antípoda e inconciliable de una actitud revolucionaria cualquiera. **Eclesiástico** y académico rimaban tan íntima, tan cordialmente, que se nos antojaban sinónimos. Y he aquí que de pronto, uno de los más espectaculares innovadores artísticos se convierte al catolicismo sin renunciar por eso a su estética ni a su actitud de vanguardista intransigente.

¿Es esto un anuncio? ¿Es un comienzo?

Todo parece indicar una renovación de criterio en quienes guían actualmente a la Iglesia. Aunque con lentitud, sus pontífices principian a inclinarse hacia la concepción de un "reino de los espíritus" tolerante y actual. ¿No se ha llegado a hablar—a propósito de esto— de la unión de las diferentes confesiones de raíz cristiana?

Ahora bien; si se es amplio frente a la herejía religiosa, ¿por qué no serlo frente a esa otra forma de herejía que es el arte moderno?

Sin pretender ver en ello una forma de oportunismo, cabe observar que el ingreso de los artistas nuevos al credo católico, constituye—al mismo tiempo que una réclame estrepitosa— un verdadero y poderoso injerto de juventud.

(Yo pienso en un templo, decorado por Picasso, en cuyas bóvedas resonarán los acordes del "Prélude de la porte héroique du ciel" de Satie, o alguna melodía de Strawinsky... Y pienso también en nuestros creyentes...)

Este espíritu de renovación que insinuándose en el dogma llega hasta la estética, parece estar sostenido por una vasta y generosa aspiración de universalidad.

El año pasado el Jefe de la Iglesia, al instituír la fiesta del Reinado de Cristo, imploraba: "Señor, sed el Rey no solamente de los fieles que jamás se han alejado de Vos, sino también de los pródigos que os han abandonado. Sed el Rey de todos aquellos que aún viven perdidos en las tinieblas de la idolatría y del islamismo, y no os neguéis a atraerlos a todos hacia vuestro reino. Mirad, en fin, con misericordia a los hijos de ese pueblo que antes fué vuestro preferido; que también descienda sobre ellos— pero al [illegible] y de redención— la sangre que en otro tiempo invocaban sobre sus cabezas"...

En verdad, en verdad, si todo acto de hombre tiene su principio en el espíritu, esta súplica del solitario blanco del Vaticano bien puede abrir de par en par las puertas de la esperanza a quienes creen en la posibilidad de una unión de todas las almas bajo la égida del Divino Predicador de la Montaña.

F. G. O.

NOMBRE	PRIMERA INSCRIPCION Departamento	Subd.	Sec.	N.o de la inscrip.	SEGUNDA INSCRIPCION Departamento.	Subd.	Sec.	N.o de la inscrip.	DENUNCIADO AL JUZGADO
Blas Moya Nilo o, Blas Nilo Moya	Lontué	1.a	3.a	138	Talca	15.a	2.a	176	Talca
Pablo López Moraga	Imperial	2.a	1.a	8	Imperial	6.a	5.a	76	Imperial
Juan Moreno Barrera	Rere	7.a	3.a	92	Yungay	1.a	2.a	17	Yungay
Eliseo Arias Arias	Curicó	6.a	1.a	27	S. Fernan.	6.a	1.a	179	San Fernando
Pedro Nolasco Rivas Gutiérrez o Pedro Rivas Gutiérrez	San Fernando	2.a	3.a	[illegible]	S. Fernan.	11.a	3.a	441	San Fernando
José Quiterio Campos Fuentes	Santiago	27.a	6.a	159	Chillán	1.a	5.a	192	Chillán
Domingo Burgos Ramírez o Domingo Antonio Burgos Ramírez	Mulchén	3.a	1.a 5.a	60 47 88	La Laja	10.a	1.a	79	La Laja
Aníbal Mendoza Rodríguez	Angol	5.a	2.a 1.a	97 140	Collipulli	2.a	1.a	186	Collipulli
Alberto Morales Castillo	Santiago	21.a	1.a	130	Santiago	25.a	19.a	45	Santiago
Orfelino Espinoza Parada	Imperial	2.a			Imperial	1.a			Imperial
Aniceto López Morales	Parral	7.a	6.a	159	San Carlos	11.a	1.a	197	San Carlos
José de la C. Rebolledo Quintana	Loncomilla	4.a			Linares	18.a	1.a	125	Linares
Sálvador del T. Verdejo Aliste, o Tránsito Aliste Allendes	Putaendo	6.a	1.a 1.a	60 12	San Felipe	1.a	1.a	192	San Felipe
Aniceto Segundo Reyes Lara	Llaima	1.a	3.a	61	Mariluán	2.a	1.a	79	Mariluán
Juan 2.o Millaqueo Colín	Temuco	2.a	9.a	101	Imperial	1.a	4.a	25	Imperial
José Fanor Opazo Sandoval	Mariluán	1.a	1.a	148	Mariluán	1.a	4.a	43	Mariluán
Juan Bautista Valdivia Adasme	Santa Cruz	2.a	1.a	52	S. Fernan.	9.a	3.a	17	San Fernando
Santos 2.o Rodríguez Lagos	Bulnes	4.a	1.a	81	Chillán	4.a	2.a	149	Chillán
Alejandro Hernández Galaz	Rancagua	2.a	2.a	10	Curicó	2.a	2.a	120	Curicó
Luis Arancibia Briones	San Felipe	3.a	1.a	87	Quillota	12.a	4.a	17	Quillota
Juan Aguirre Monardes	Serena	14.a	1.a	109	Coquimbo	2.a	3.a	33	Coquimbo
Cornelio López López	Antofagasta	6.a	2.a	191	Iquique	7.a	8.a	29	Iquique
Manuel Escobar Celedón	Chillán	8.a	1.a	33	Chillán	6.a	2.a	23	Chillán
Emilio Parra Gatica	San Carlos	8.a	1.a	47	Itata	7.a	3.a	117	Itata
Francisco Ramos Muñoz	Santiago	9.a	4.a	10	Linares	3.a	1.a	56	Linares
Federico Contreras López o José Federico Contreras López	Valdivia	14.a	1.a	29	Valdivia	10.a	1.a	94	Valdivia
Juan Caño Curilen	Mariluán	6.a	1.a	46	Mariluán	4.a	1.a	107	Mariluán
Francisco Molina Méndez	Temuco	5.a	3.a	419	Villarrica	1.a	4.a	107	Villarrica
Amadeo Escobar Troncoso	La Laja	24.a	3.a	7	Mulchén	4.a	2.a	24	Mulchén
Juan Fco. Pacheco Barros o Juan Fco. Pacheco Vergara	Villarrica	5.a	2.a	363	Villarica	2.a	5.a	174	Villarrica
Miguel Contreras Aguayo	Traiguén	4.a	2.a	105	Angol	1.a	2.a	142	Angol
Manuel Guerrero Hernández	Santiago	9.a	2.a	66	Curicó	1.a	1.a	154	Curicó
José Hernández Fuentes o Abel Hernández Fuentes	Santiago	7.a	7.a	1220	Rancagua	7.a	3.a	250	Rancagua
Manuel Jesús Andrade Bórquez	Santiago	26.a	5.a	182	Castro	7.a	1.a	177	Castro
José de la Cruz Canales Núñez	Curicó	1.a	3.a	68	Curicó	8.a	1.a	55	Curicó
Vicente Díaz Rojas	Pisagua	2.a	1.a	3	Ciud. boliv.				
Sebastián Troncoso Muñoz	Traiguén	1.a	2.a	115	Temuco	2.a	13.a	171	Traiguén
Vicente Herrera Orellana	Santiago	12.a	1.a	62	Rancagua	8.a	2.a	322	Rancagua
Pedro Remolcoi Mancilla o Pedro Montiel Mancilla	Castro	11.a	1.a	30	La Unión	1.a	5.a	96	La Unión
Sofanor 2.o Merino Mendoza	San Carlos	7.a	2.a	14	San Carlos	10.a	1.a	122	San Carlos
Belarmino Toro Gutiérrez	Santiago	24.a	2.a	10	Iquique	3.a	7.a	96	Iquique
Prosperino Valdés Castillo	Linares	18.a	1.a	25	Loncomilla	3.a	1.a	140	Loncomilla
José Escorza González	La Ligua	3.a	1.a	88	La Ligua	6.a	1.a	41	Ligua
Pedro Fernández Rojas	Antofagasta	1.a	1.a	9	Antofagasta	6.a	6.a	105	Antofagasta
Juan Delgado Villalón	La Ligua	5.a	1.a	54	Freirina	1.	1.a	28	Freirina
Pedro 2.o Mendoza Montecinos	Lautaro	4.a	1.a	50	Lautaro	4a.	2.a	63	Lautaro
Alejandro Troncoso Alvarado o Alejo Pérez Alvarado	Yungay	14.a	12.a	185	Yungay	7.a	2.a	21	Yungay
Juan Gualberto Nanjarí Cortés	Antofagasta	1.a	1.a	41	Antofagasta	1.a	2.a	184	Antofagasta
Domingo Colimil Peñán o Domingo Colimil Marimim	Temuco Santiago	2.a	8.a	123	Imperial	1.a	4.a 5.a	26 119	Imperial
Juan Manuel Ulloa Ojeda	Antofagasta	27.a	9.a	29	S. Fernan.	2.a	5.a	102	San Fernando
Luis Rodolfo Ubilla Valenzuela		1.a	6.a	35	Antofagasta	3.a	8.a	42	Antofagasta
Francisco Padilla Zamorano	Santiago	6.a	3.a	198	Antofagasta	3.a	1.a	151	Antofagasta
Francisco Abel Martínez Urrutia	Curicó	2.a		152	Rancagua	6.a			Rancagua
Rosamel Escalona Pérez o Rosamel Escalona Sura	Talca	11.a	2.a	65	Talca	17.a	2.a	116	Talca
Melanio Ibaceta Ibaceta	Quillota	1.a	3.a	456	Limache	1.a	2.a	140	Limache
Armando Cortés Olave	Ovalle	19.a	1.a	5	Antofagasta	2.a	5.a	150	Antofagasta
Carlos Aguilar Riffo	Concepción	2.a	2.a	68	Lautaro	2.a	7.a	1348	Lautaro
Ricardo Morales Heredia	Antofagasta	6.a	2.a	196	Antofagasta	1.a	7.a	82	Antofagasta
Florín Pizarro Navarro	Lontué	1.a	4.a	22	Santiago	5.a	8.a	108	Santiago
Florindo Jiménez Pontigo	San Antonio	15.a	1.a	20	San Antonio	8.a	2.a	269	San Antonio
Armando Baltierra Córdova	Mulchén	8.a	2.a	14	Coelemu	4.a	2.a	118	Coelemu
Custodio Castañeda Silva	Santiago	28.a	1.a	162	Santiago	11.a	1.a	132	Santiago
Hipólito Cifuentes Carrasco	Temuco	1.a	7.a	187	Temuco	1.a	9.a	180	Temuco
Ricardo Matus Cangas	Antofagasta	1.a	2.a	91	Ciud. boliv.				
Marcelino Muñoz Zuleta	Antofagasta	1.a	1.a	129	Antofagasta	1.a	3.a	14	Antofagasta
Roberto Figueroa Vilches	Vallenar	2.a	1.a	80	Taltal	6.a	3.a	128	Taltal
Arturo Vera Vidal	Casablanca	8.a	1.a	25	Valparaíso	21.a	5.a	153	Valparaíso
José Gálvez Larraín	Caupolicán	8.a	1.a		Rancagua	4.a	6.a	140	Rancagua
Juan Ibáñez Contreras	Iquique	4.a	1.a	49	Iquique	8.a	6.a	1068	Iquique
Luis Rojas López	Ovalle	1.a	2.a	79	Ovalle		1.a	11	Ovalle
René Acuña Fierro	Valdivia	4.a	1.a	191	Laja	1.a	3.a	31	La Laja
Juan Massey Alarcón o Juan Rodríguez Valenzuela	Los Andes	2.a	1.a	79	Santiago	7.a	5.a	144	Santiago
Javier E. Herrera Romero	Talca	4.a	3.a	147	Concepción	1.a	5.a	74	Concepción
Tulio del Campo Caamaño	Curicó	1.a	1.a	75	Curicó	2.a	2.a	78	Curicó
Clemente Muñoz Isla o Clemente Isla Muñoz	Mariluán	7.a	8.a	185	La Laja	6.a	1.a	183	La Laja
Gumercindo Ortega Vergara	Valparaíso	13.a	4.a	196	Santiago				Santiago
Manuel Cortés Cortés	Coquimbo	3.a	3.a	56	Coquimbo	1.a	1.a	104	Coquimbo
Luis Arturo Meza Urbina	Caupolicán	14.a	1.a	35	Caupolicán	14.a	1.a	2	Caupolicán
Juan Sepúlveda Andaur	Constitución	1.a	1.a	63	Chanco	1.a	1.a	5	Chanco
Eusebio Mancilla Soto	Osorno	6.a	2.a	18	Osorno	1.a	9.a	12	Osorno
Manuel Delfín Amestoy	Valparaíso	10.a	1.a	78	Valparaíso	—	—	9	Valparaíso
Luis Parraguéz Crowlen	Rancagua	7.a	2.a	367	San Antonio	7.a	6.a	1079	Tocopilla
Segundo Quinteros Zapata	Llanquihue	1.a	3.a	67	Villarrica	1.a	6.a	1	Villarrica
Victoriano 2.o Arévalo Torres	Itata	7.a	1.a	73	Chillán	1.a	1.a	83	Chillán
Ismael Espinoza Salas o Arturo Espinoza Salas	Santiago	15.a	1.a	100	Santiago	—	1.a — 1.a	29	Santiago
Octavio Ocaranza Navarrete	Antofagasta	2.a	5.a	12	Iquique	1.a	1.a	149	Iquique
Salvador Torres Acevedo	Antofagasta	6.a	7.a	143	Valparaíso	—		18	Valparaíso
Samuel González Astudillo	Tocopilla	3.a		1324	Tocopilla	3.a	1.a	102	Tocopilla
Carlos Poblete Cornejo	Santiago	1.a	1.a	179	Iquique	1.a	1.a	122	Iquique
Carlos Jara Amigo	Talca	12.a	1.a	98	Talca	1.a	1.a	152	Talca
Juan Maldonado Hidalgo	Santiago	25.a	1.a	72	Petorca	2.a	2.a	5	Petorca
Armando Olate Castro	Santiago	27.a	3.a	1011	Talca	—	—	149	Talca
Luis Alfredo Medina Cabrera	Iquique	1.a	1.a	191	Pisagua	3.a	1.a	5	Pisagua
Abdón 2.o Orellana Hernández	Mariluán	1.a	1.a	176	Chillán	—	1.a	80	Chillán
Cesario Concha Retamales	Tocopilla	3.a		220	Vichuquén	2.a	2.a	5	Vichuquén
Armando Arancibia Cabrera	Santiago	24.a	6.a	28	Los Andes	8.a	1.a	5	
Lisandro Jara Ojeda	La Victoria	1.a	4.a	673	Tocopilla	— 4.a	— 2.a	101 118	

NOTA.— Con respecto al delito de duplicidad de inscripción en los Registros, la Ley sobre el Registro Electoral y la Inscripción Permanente establece lo siguiente:

Art. 17. Inciso final: "Las personas denunciadas en la forma dicha no podrán ejercer su derecho de sufragio mientras no obtengan sobreseimiento judicial definitivo".

Art. 44. "El ciudadano que suplante a otro o que se inscriba más de una vez, sufrirá la pena de un año de reclusión perderá la ciudadanía activa con derecho a sufragio por diez años".

Art. 46. "No procederá el indulto sino la amnistía en favor de los procesados o condenados en virtud de esta ley".

Santiago, 27 de Setiembre de 1926.

EL CONSERVADOR DEL REGISTRO ELECTORAL.

Conserve Ud. este Aviso

Y CUANDO DESEE ADQUIRIR UN BUEN LIBRO, EXIJA CUALQUIERA DE LOS QUE A CONTINUACION ENUMERAMOS. LAS MEJORES OBRAS DE LOS MAS GRANDES ESCRITORES MODERNOS

Bourget, Baroja, Ricardo León, Marcelo Prevost, Ramón del Valle Inclán, Pierre Loti, Pérez Lugín, Zamacois, Caballero Audaz, etc., etc., puede adquirirlas usted en nuestro departamento Librería.

Nómina de algunos de los libros del selecto surtido recibido últimamente:

ANTONIO PEREZ LUGIN.— "La Casa de la Troya"	$ 7.50
ANTONIO PEREZ LUGIN.—"Los Curritos de la Cruz", 2 t.	$ 12.00
BENITO PEREZ GALDOS.— "Doña Perfecta"	$ 4.50
BENITO PEREZ GALDOS.— "Marianela", pasta esp.	$ 9.75
BENITO PEREZ GALDOS.— "Gloria", pasta esp.	$ 14.25
PAUL BOURGET.— "Mentiras"	$ 5.25
(De la Academia Frn.).— "Un Idilio Trágico"	$ 5.25
(De la Academia Frn.).—"El Discípulo"	$ 4.50
(De la Academia Frn.)— "La Tierra Prometida"	$ 4.50
(De la Academia Frn.)—"Un Corazón de Mujer"	$ 3.00
EDUARDO ZAMACOIS.— "El Otro"	$ 7.50
EDUARDO ZAMACOIS.— "Punto Negro"	$ 7.50
EDUARDO ZAMACOIS.— "El Seductor"	$ 7.50
EDUARDO ZAMACOIS.— "La Opinión Ajena"	$ 7.50
LORD DOUGLAS.— "Oscar Wilde y yo". Respuesta al De Profundis. Lord Douglas que actualmente reside en Londres, cuenta su vida íntima con Oscar Wilde, 100,000 ejemplares vendidos en Inglaterra	$ 7.50
ARMANDO RIRRIOLI.— "De Julio César a Heliogábalo"	$ 7.50
PITEGRILLI, el autor más leído en Europa.— "Mamíferos de Lujo"	$ 6.00
PITEGRILLI.— "La Virgen de 18 Quintales"	$ 6.00
PITEGRILLI.— "Ultraje al Pudor"	$ 6.00
PITEGRILLI.— "Cocaína"	$ 6.00
MARCEL PREVOST (de la Academia Francesa).— "Los Angeles Guardianes"	$ 6.00
MARCEL PREVOST.— "El Escorpión"	$ 6.00
MARCEL PREVOST.— "Missette"	$ 6.00
MARCEL PREVOST.— "La Señorita Joufré"	$ 6.00
MARCEL PREVOST.— "Los dos Juanes"	$ 7.50
MARCEL PREVOST.— "El Paso Tranquilo"	$ 6.00
MARCEL PREVOST.— "Federica"	$ 6.00
MARCEL PREVOST.— "El Afinador Ciego"	$ 4.50
MARCEL PREVOST.— "Cartas a Paquita"	$ 7.50
MARCEL PREVOST.— "Nuevas Cartas a Paquita"	$ 7.50
CABALLERO AUDAZ. —"El Jefe Político"	$ 7.50
CABALLERO AUDAZ.— "Desamor"	$ 7.50
CABALLERO AUDAZ.— "La Bien Pagada"	$ 7.50
CABALLERO AUDAZ.— "La Sin Ventura"	$ 7.50
CABALLERO AUDAZ.— "Un Hombre Extraño"	$ 7.50
CABALLERO AUDAZ.— "Con el pie en el Corazón"	$ 7.50
CABALLERO AUDAZ.— "Una Cualquiera"	$ 7.50
CABALLERO AUDAZ.— "La Virgen Desnuda"	$ 7.50
CABALLERO AUDAZ.— "El Pozo de las Pasiones"	$ 7.50
CABALLERO AUDAZ.— "Los cuervos sobre el amor"	$ 4.50
CABALLERO AUDAZ.— "Una Pasión en París"	$ 4.50
CABALLERO AUDAZ.— "El Dolor de las Caricias"	$ 7.50
CABALLERO AUDAZ.—"El Divino Pecado"	$ 7.50
PIERRE LOTI, de la Academia Francesa.— "Aziyadé"	$ 5.25
PIERRE LOTI.— "Carmen Sylva"	$ 5.25
PIERRE LOTI.— "El Japón"	$ 6.00
PIERRE LOTI.— "El Pescador de Islandia"	$ 6.00
JOAQUIN BELDA.— "La Coquito"	$ 7.50
JOAQUIN BELDA.— "El Compadrito"	$ 6.30
JOAQUIN BELDA.— "Moralina"	$ 4.50
RICARDO LEON, de la Real Academia Esp.— "Casta de Hidalgos"	$ 7.50
RICARDO LEON.— "Comedia Sentimental"	$ 7.50
RICARDO LEON.— "Los Caballeros de la Cruz"	$ 7.50
RICARDO LEON.— "El Hombre Nuevo"	$ 7.50
RICARDO LEON.— "Humos de Rey"	$ 7.50
RICARDO LEON.— "Los Centauros"	$ 7.80
RICARDO LEON.— "El Amor de los Amores"	$ 7.50
RICARDO LEON.— "Amor de Caridad"	$ 7.80
RICARDO LEON.— "Europa Trágica", 3 tomos	$ 19.50
ALBERTO INSUA.—"La Mujer que necesita Amar"	$ 7.50
ALBERTO INSUA.—"La Mujer que agotó el Amor"	$ 7.50
ALBERTO INSUA.—"El Demonio de la voluptuosidad"	$ 7.50
ALBERTO INSUA.—"El Deseo"	$ 7.50
ALBERTO INSUA.— "El Negro que tenía el alma blanca"	$ 7.50
ALBERTO INSUA.—"Un enemigo del matrimonio"	$ 7.50
ALBERTO INSUA.—"Los hombres "Mary los descubre"	$ 7.50
"Mary los perdona"	$ 7.50
AZORIN, de la R. Academia Esp.— "Doña Inés"	$ 7.50
ENRIQUE BARBUSSE.— "El Fuego"	$ 7.50
ENRIQUE BARBUSSE.— "Encadenamientos", 2 tomos	$ 15.00
RAMON DEL VALLE INCLAN.— "Sonatas", c|u.	$ 7.50
RAMON DEL VALLE INCLAN.— "Flor de Santidad"	$ 7.50
PIO BAROJA.— "La Nave de los Locos"	$ 7.50
PIO BAROJA.— "Mala Hierba"	$ 7.50
PIO BAROJA.— "La Sensualidad Pervertida"	$ 7.50
PIO BAROJA.— "El Arbol de la Ciencia"	$ 7.50
PIO BAROJA.— "Las Figuras de Cera"	$ 7.50
EDGAR RICE BURROUGOUHS.— "Thuria, la Virgen de Marte"	$ 7.50
BERNARD SHAW.— "Santa Juana"	$ 9.00
LUCIANO ZUCCOLI.—"Ya no existe el amor". Gran éxito	$ 6.00
J. M. BARRIE.— "Peter Pan y Wendy". Historia del niño que no quiso crecer. El libro de mayor venta del año	$ 5.25
PETER B. KYNE.— "La Cuesta Encantada"	$ 5.25
JOSE COSTA PEREIRA.— "Los Ogros de Suredo". Novela de Galicia	$ 7.50
MAURICE DEKOBRA.— "La Góndola de las Quimeras". Novela	$ 7.50
BERNARD SHAW.— "La otra isla de John Bull.— Su esposo.—La comandanta Bárbara"	$ 9.00
MAGALLANES MOURE.— "Sus mejores poemas"	$ 6.00
ENRIQUE BORDEREAUX.— "Una mujer honrada"	$ 5.25
ZORRILLA SAN MARTIN.— "Tabaré"	$ 4.50
MAXIMO GORKY.— "Mi Vida en la Niñez"	$ 9.00
MIGUEL DE UNAMUNO.— "La Tía Tula"	$ 7.50
MIGUEL DE UNAMUNO.— "Niebla"	$ 5.25
MIGUEL DE UNAMUNO.— "Abel Sánchez"	$ 5.25
EUGENIO D'ORS.— "Hambre y sed de Verdad"	$ 7.50
BRUNO CORRA.— "Yo te Amo"	$ 5.25

OTROS LIBROS DE GRAN INTERES

F. W. TAYLOR.— "La Dirección de los Talleres". Pasta.	$ 16.50
C. U. CARPENTER.— "Métodos modernos de organización de las empresas industriales para obtener grandes beneficios"	$ 12.00
Dr. TORRES.— "Cómo criar y tener hijos sanos y robustos"	$ 10.00
La Salud por las Plantas Medicinales	$ 10.00
JENSY SPRINGER.— "La Mujer Médico del Hogar". Obra que deben poseer todas las familias, precio de ocasión	$ 53.00
Prof. R. TEPPER.— "Autosugestión". Método para triunfar en la vida, pasta	$ 100.00

GATH & CHAVES Ltda.

FABRICACION DE CAJONES

Y JABAS PARA FRUTAS

Tenemos para entrega inmediata Cajones Vineros y Litreros.

"LA REPUBLICA"

BARRACA Y FABRICA DOMEYKO 2354 — TELEFONO N.o 182. PARQUE

LA ESCALERA N.o 15, 16 Y 17

N.o	Nombre	Residencia	14	15	16	17	17	Saldo
1	Isidoro Stieffel.	Santiago	0	—	—	—	—	0
2	Vicente Arias.	Santiago	2	NM	—	—	—	0
3	Tomás Montecinos.	Santiago	21	—	—	—	—	1
4	Antonio Rodríguez	Valparaíso	69	SB	SB	SM	SM	71
7	H. Molina.	Santiago	44	—	—	SM	SB	35
8	E. Raab.	Santiago	66	SB	SB	SM	SB	77
9	Doctor Vidal.	Rengo	58	SB	SB	NM	SB	68
10	Luis Muñoz.	Santiago	49	—	—	—	SM	30
13	Doctor Prieto.	Santiago	67	SB	SB	—	—	82
16	V. Ovando Díaz.	Santiago	16	—	—	—	—	0
20	A. Monsalve.	Valparaíso	4	—	—	—	—	0
21	A. de la Quintana.	Chanco	7	—	—	—	—	0
23	E. Villegas del H.	Valparaíso	58	SB	SB	SM	—	59
24	V. Villegas del H.	Valparaíso	58	SB	SB	SM	NM	59
26	J. S. Wood.	Santiago	9	—	—	—	SM	0
29	R. Olivares L.	Santiago	1	—	—	—	—	0
30	Gabriel Vargas V.	Santiago	14	—	—	—	—	0
37	J. Padilla.	Valdivia	4	—	—	SM	—	0
41	Fabrice Folatre	Santiago	4	—	—	—	—	0
42	Luis A. Illanes.	A. Datorr.	—	—	—	—	SB	5

OBSERVACIONES

A los señores A. Rodríguez, V. Villegas del H., y E. Villegas, se les agregaron cinco puntos por el problema N.o 10, que no se les había computado.

El escalerista Doctor Prieto envió la solución del problema N.o 16. con 144 variantes. Le ha faltado tiempo a Amos Burn para revisarlas todas.

Segunda solución mala de A. Rodríguez, 3 Negras TxA o TxD Adiós mi plata. No hay mate.

La Escalerilla de "Los Tiempos" se publica los Jueves y es diferente a la de "La Nación", que se publica los Domingos. Con cualquier problema bien solucionado puede Ud. ingresar a la Escalera y se anota cinco pesos a su crédito por cada problema.

Entere 20, y son cien pesos.

AMOS BURN.

Torneo Santiago-Las Cabras

Pedro Montt V. v. Luis Muñoz.—Definición campeonato Santiago 1924.

Muñoz	Montt
Blancas	Blancas
1 P 4 R	1 P 4 R
2 P 4 D	2 P 4 D
3 C 3 A D	3 A 4 A D
4 C x P	4 A 4 A R
5 C 3 A R	5 C 5 C
6 C x C	6 C x P A
7 C 5 R	7 A x C
8 A 3 R	8 D 5 T R
9 P 4 A R	9 D x A

Montt	Muñoz
Negras	Negras
P 3 R	P 4 R
P 4 D	P x P
P x P	C 3 A D
C 2 D	A 4 A
C R 3 A R	C 3 T R
C x C	C x C
D 4 D	R x A
A 3 D	P 3 C
	P 4 D

El señor Montt contestará 9 negras y 10 blancas

Vida Social

cud, a esperar resignado hasta Setiembre próximo, se ha dirigido el maestro don Carlos Peralta.

A Yumbel, a prepararse para la vendimia, se ha ido Conejeros y lo acompaña Carlos Anfruns. ¿Vendimiarán o jugarán ajedrez? Todo puede ser.

Dr. Angel Vidal. — En Rengo, preparándose para el próximo match internacional.

Pedro Montt Videla. — En el ramal de Pelequén, en Las Cabras, continúa sin interrupción, su match de definición por el campeonato de Santiago con Luis Muñoz.

A San José de Maipo, a reforzar sus pulmones, para el match de largo aliento, que se le prepara con Carlos Portela, campeón argentino, se ha trasladado Mariano Castillo, el campeón de Chile.

Agustín Canut, nos comunica que se ha retirado de las pistas del Club de Ajedrez de Chile y, por consiguiente, no podrá aspirar al campeonato de Santiago.

Incógnito, se firma un caballero que nos escribé ,en tono jocoso. Advertímosle que no tratamos con **incógnitos**.

Luis A. Illanes, distinguido oficial de Marina, embarcado en el "Latorre", ha ingresado a "La Escalera", siendo el primero que solucionó el problema número 17, problema que tuvo el honor de bajar cuatro puntos a todos los **escaleristas**.

Club de Ajedrez. — Nuevos socios aceptados. — Carlos Dávila, Belisario Troncoso, Manuel Bianchi G., Daniel Schweitzer, Carlos Beeche C., Hugo Silva E., Enrique Pérez de Arce, Arístides Novoa, Ramón Lartundo, Enrique Scheele, doctor Juan Garafulié, Víctor Bianchi G., Luis Salas Romo, doctor Angel Vidal O., Raúl Valdivieso D., Luis Osses y José Camino.

Don Otto Yunge. — Se encuentra en Concepción este distinguido deportista.

A. Padilla. — Ha regresado a Valdivia.

Serpentinas
POR MAYOR, OFRECE
BENJAMIN TALLMAN
Rosas 2789 — Plaza de Yungay
Teléfono 5047
Oct—12

PROBLEMA N.o 18

NEGRAS

TD CD AD D R AR CR TR

NEGRAS

P 2 R
R 3 T D
P 3 C R
P 4 D
P 5 A D
A 7 C D
C 8 T R

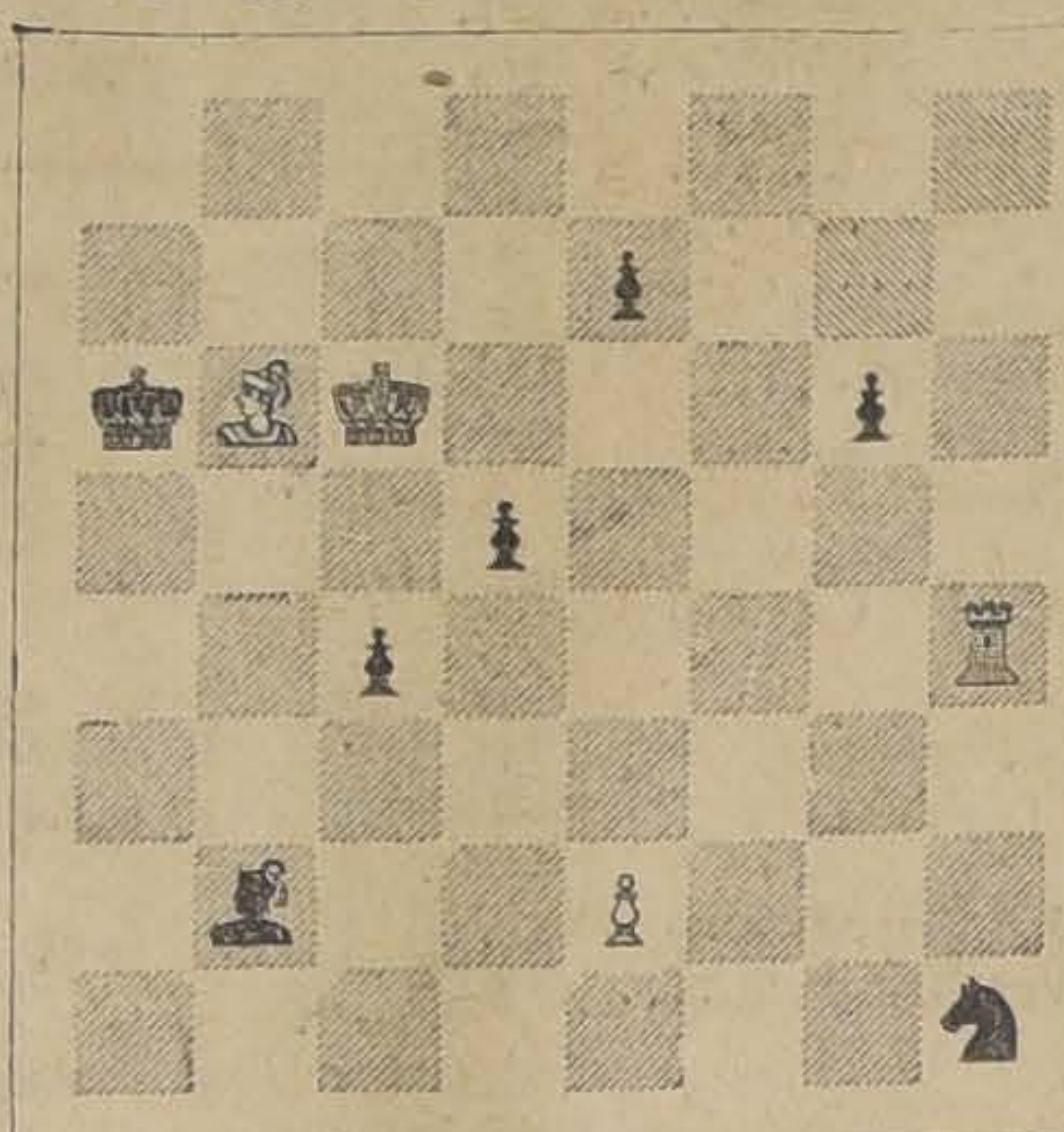

BLANCAS

A 6 C D
R 6 A D
T 4 T D
P 2 R

BLANCAS

Blancas juegan mate en cinco

Soluciones hasta el Jueves media noche

ULTIMA HORA

Nos ha llegado por telégrafo clave buena del número 17, de E. VILLEGAS, de Vallenar, pero fáltanle variantes; esperaremos confirmación.

Campeonato Nacional.—Partida Peralta-Yunge

BLANCAS Peralta	NEGRAS Yunge
1 P 4 R	1 P 4 A D
2 C 3 A D	2 C 3 A D
3 C 3 A R	3 P 3 R
4 P 4 D	4 P X P
5 C X P	5 C 3 A
6 C X C	6 P C X C
7 A 3 D	7 D 2 A
8 O — O	8 P 4 R
9 A 5 C R	9 A 2 R
10 D 2 R	10 P 3 D
11 A 4 A D	11 O — O
12 A X C	12 A X A
13 T D 1 R	13 A 2 R
14 T 3 D	14 R 1 T
15 P 4 C R	15 A 3 R
16 T 3 T	16 D 2 D
17 A X A	17 P X A
R 1 T	18 T 2 A
D 3 R	19 T D 1 A R
20 P 5 C	20 P 3 C
21 T 3 C	21 A 1 D
22 C 4 T	22 T 5 A?
23 P 3 C	23 A 2 A
24 R 2 C	24 A 1 C
25 P 3 A R	25 P 4 D
26 C 5 A	26 D 2 R
27 D 3 A	27 D 2 A R
28 T 1 D	28 R 1 C
29 D 3 R	29 D 2 R
30 C 3 D	30 P X P
31 P X P	31 D 2 A R
32 D 2 R	32 D 2 A R
33 T 4 C	33 T X T -¦-
34 P X T	34 A 2 A
35 P 4 T D	35 A 3 C
36 C X P	36 D 7 A -¦-
37 R 1 T	37 D X P 4 D
38 D X P R -¦-	38 R 1 T
39 C X P -¦-	Tablas.

¿QUE ES LO QUE DEBE AL DOCTOR ALEKHINE TEORIA DEL AJEDREZ?

ALGUNAS INNOVACIONES DEL GRAN MAESTRO.—SU CONTRIBUCION AL CRITE SICIONAL.—HUMORISTICOS HALLAZGOS, EN EL DOMINIO DE LOS PRINCIP Y AXIOMAS

¿Además del genio y agudeza de concepto, derrochado por Alekhine en singulares lides del tablero, ¿ha aportado algo propio, original, refrescante, nuevo, en una palabra, al acervo ajedrecista?

Es una pregunta que suele hacerse, con toda naturalidad, el "dilettante". La respuesta es clara y rotunda. Alekhine, es uno de los creadores más múltiples, fecundos, diríamos, de la época contemporánea.

Y no lo identificamos con ninguna tendencia o escuela, porque tenemos la sincera convicción de que Alekhine, como Capablanca y Lasker, se halla fuera de moldes y exento de prejuicios, que pudieran coartar su actividad en algún sentido, prejuicios que son el contingente forzoso, que implica una escuela determinada. Aunque, desde luego, si fuera necesario definirlo, deberíamos considerarlo ultramodernista, pero un ultramodernista ecléctico, en su expresión más alta y amplia.

Es un jugador de exuberante imaginación, pero subordina ésta a la lógica más rigurosa, a un penetrante concepto que llega a la intimidad más honda de las variantes, para desmenuzarlas fríamente.

Su ingenio se ha manifestado en casi todas las aperturas, con bellos frutos.

Veamos, sin espaciarnos en el análisis, lo más interesante que esos destellos nos pueden sugerir.

Antes de iniciar esa breve revista, repetimos que es preferible no encuadrar al maestro en una tendencia, por cuanto, al mismo ultramodernismo, debemos considerarlo retrógrado, rutinario. ¿Por qué? Porque toda escuela, desde el momento que afirma algo, se convierte en dogmática. Y el dogma... es una rémora para la libre evolución de las ideas. El dogma paraliza la independencia del pensamiento, que debe ser anterior y posterior a todos los prejuicios.

De la misma manera, el futurismo en el dominio artístico y literario, puede significar una retrogresión. La única escuela, en el ajedrez, como en la vida, es la universal de la belleza y la verdad.

I. Defensa Alekhine. (C3AR). Esta ingeniosa defensa, es, posiblemente, de lo más ultramoderno que se pueda pedir.

Según el Dr. Tartakower, con C3AR!?, el negro se prepara para el final!! Y obliga, asimismo, al blanco, a defender su iniciativa!

Creemos que h
estar ya analizada
por Allgaier, no pre
que injusto co
negándole a Alekhine
dad de su defensa (C
so semejante al de la
riante Schlechter-R
Schlechter jugó ocasio
sin darle mayor impo
tanto que Rubinstein
sistema científico

Carlos M. Portela, jugando con Alekhine (Alekhine a la izquierda). El señor Portela es el del Club Argentino de Ajedrez, con quien seguramente tendrá que jugar el campeón de Chi Mariano Castillo

Evidentemente, el ob
1... C3AR, es provocar
turo avance de los peones
creándose, en el centro,
des insanables y entreg
iniciativa.

Es por eso que se ha
otras líneas de juego para
co, tales como C3AD o P
embargo, parece que,
opinión de Alekhine, 2 P
guido de P4D, P4AD y P
yando el centro es, para el
jugador, la única chan
tar la defensa 1... C3AR
dera que, en los demás
negro queda bien. Las p
líneas de juego, breven
rían:

(Con

Damián Reca, campeón argentino, de de su título

DESPUES DE TRES EMPATES, TRIUNFA SOBRE R

En el torneo mayor de la Federación Argentina, triunfó Roberto Grau, adquiriendo el derecho de disputarle el título al campeón de Argentina, Damián Reca.

Concertado el match por el campeonato, ya se han jugado cuatro partidas: tres tablas sucesivas y en la cuarta ha triunfado Reca.

Este resultado dará gran interés al campeonato, por cuanto se supone que Grau ha de realizar los mayores esfuerzos para descontar la ventaja obtenida por su adversario, que está volviendo a probar que lleva con toda justicia, el título de campeón nacional!

Las blancas abrieron el juego con el peón de la dama, a lo que Grau optó por el contragambito Benoni, para adoptar inmediatamente una línea de juego inferior, permitiendo que su adversario ocupara el centro con sus peones y dominara en forma irresistible la casilla 6 R.

Con el fin de evitar el avance del peón alfil rey, las negras jugaron P 4 C R, para perder este peón a raíz de una simple maniobra de Reca, que prosiguió jugando con su habitual maestría. Desde este momento vanos fueron los esfuerzos de Grau para remediar la situación. Reca no sólo tenía un peón más sino que disponía de mayor espacio y de un peón débil enemigo a explotar. La partida prosiguió en este estado de cosas hasta la jugada 59, pero el número de jugadas realizadas no está en relación con la poca dificultad de la lucha. Paulatinamente Reca fué aumentando su ventaja, llegándose a un final que estérilmente pretendió defender el negro.

Las primeras jugadas de la partida fueron las siguientes:

BLANCAS	NEGRAS
D. Reca	R. Grau
1 P 4 D	P 4 A D
2 P 5 D	P 4 R
3 P 4 A D	. . . .

Alekhine prefiere la jugada P 4 R, como jugó contra Tartakower. La casilla 4 A D, según el gran maestro eslavo, debe reservarse para el caballo rey o dama, según los casos
previamente P 4 T D, p
dir su desalojo.

. . . .	P 3
4 P 4 R	P 4

El planteo escogido p
gro es defectuoso en
Sin embargo, era aún
jugar P 3 C R s
C R 2 R, O—O y
avance del peón alfil
mente, para efectuarlo
consolidada la situación
rrollado el caballo dama

5 C 3 A D	C 3 A
6 A 3 D	P X P

Un nuevo error. De
precario de la situación
es mala, era preferible ju
seguido de P 4 C R y
tuno enroque largo. De
momento la partida neg
difícil.

7 C X P	C X
8 A X C	D 3 A
9 C 2 R	A 4 A
10 A X A	D X A
11 O — O	P 4 C

Esto es un grave erro
la partida es ya muy
tratégicamente. La debi
flanco rey negro, la poca
de las piezas del flanco d
formidable amenaza 12 P
que daría la presión de
abierta al blanco, es
menos que imposible
rrestar. La jugada del
cipita, sin embargo, los
mientos.

12 C 3 C	D :
13 D 4 C	. . . .

Esta jugada gana un
partida. El resto de la
ció de interés; pues sólo
lenta agonía.

PROPUEST
Se piden para
del edificio calle
N.os 1152-1160, de
ba últimamente la C
rros de Santiago.
Antecedentes
Compañía 1271
de 3 a 4 P. M.

ENTRETENIMIENTOS

Descifre este Glimerick

ENVIE LA SOLUCION Y GANARA $ 10.— LOS GLIMERICKS ORIGINALES TIENEN UN PREMIO DE $ 5.00.

EN QUE CONSISTE ESTE JUEGO

El GLIMERICK, una vez resuelto y completo, es una estrofa de cinco versos, de los cuales riman los dos primeros y el último, y el tercero con el cuarto. La persona que propone un GLIMERICK deja en blanco las terminaciones de los versos y las reemplaza por su significado aproximado. Las definiciones de la palabra o palabras que se omiten, están entre paréntesis.

No ponga atención sobre el número variable de los puntos que se han publicado en los distintos versos, pues esto sólo indica la falta de una o más palabras y no el número de letras de que constan.

"FIESTA DE LA PRIMAVERA".—Por H. M.

(GLIMERICK N.o 83)

Con fiestas y sonoras.. .. .. .. (expansiones de júbilo)
La juventud celebra.. .. .. (vehemente)
La vuelta de la dulce.. .. .. .. (Estación)
Que cual su tierna infancia y.. .. (sus ensueños)
Encontrará su fin en.. .. .. .. (el camino).

BASES DEL CONCURSO

Premiaremos con $ 10 la solución que resulte favorecida en el sorteo de las soluciones correctas.

Los GLIMERICKS originales que nos envíen los lectores y que se publiquen, serán premiados con 5 pesos. Es indispensable que vengan acompañados de las soluciones correspondientes.

Junto con la solución debe incluirse uno de los cupones especiales que se publican para este juego.

En el sobre escriba:

JUEGO EL GLIMERICK — "LA NACION" — CASILLA 81 D.

CUPON - JUEGO "EL GLIMERICK".
"LA NACION"

"Cristóbal Colón"

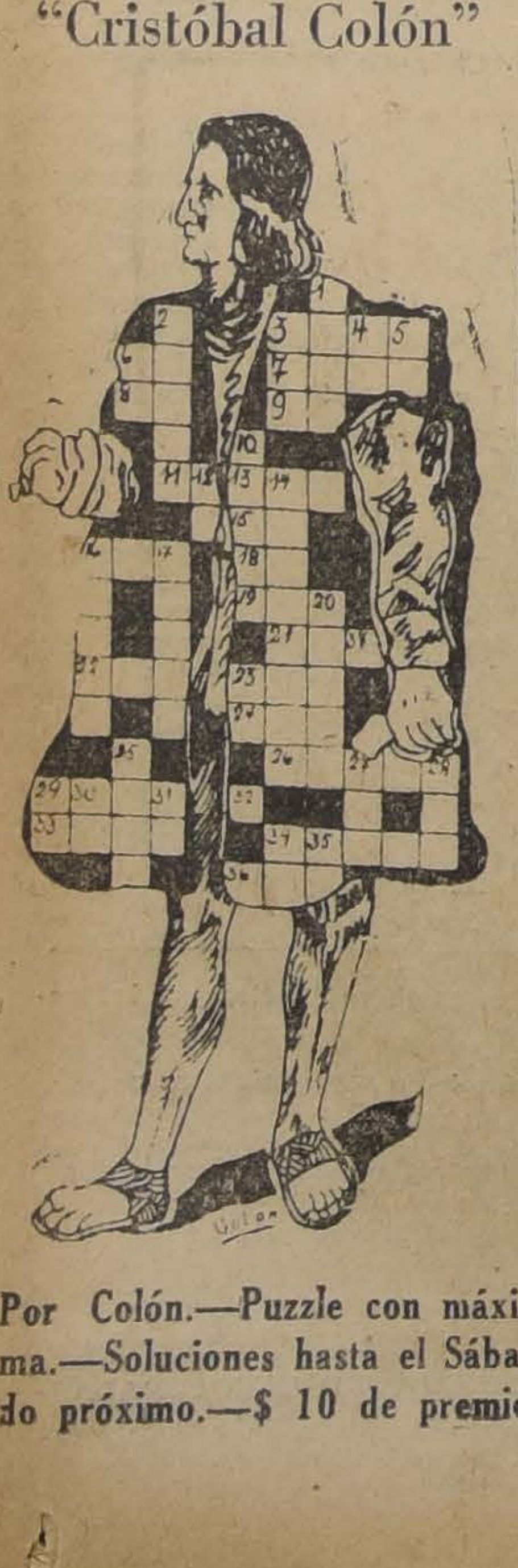

Por Colón.—Puzzle con máxima.—Soluciones hasta el Sábado próximo.—$ 10 de premio

El juego de los quince fósforos

Tómense 15 objetos cualesquiera, por ejemplo: 15 fósforos, y hágase la proposición siguiente: Dos

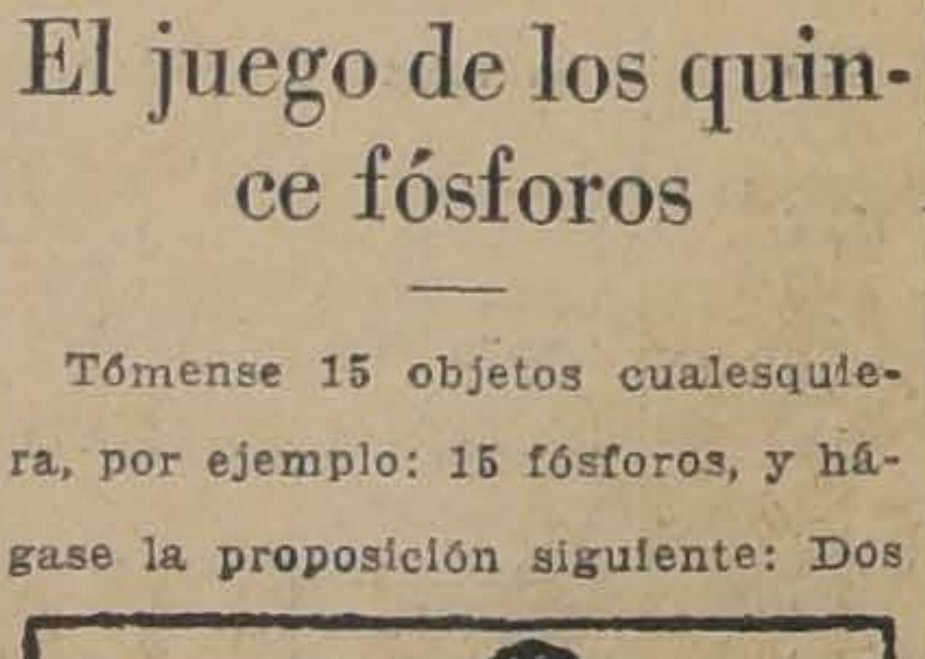

jugadores tomarán 1, 2 y 3 fósforos a su elección, y el que se vea obligado a tomar el último, el número 15, habrá perdido.

Es menester que el jugador que no quiere apoderarse del último fósforo, procure hacerse con el 14, y para esto debe poseer el 10

y antes el 6 y el 2. Bastará, pues, acordarse de los números 2, 6, 10 y 14 para ganar la partida.

"LA SANTA MARIA" — POR POLUX

Puzzle N.o 53.—Soluciones hasta el Sábado próximo.—Diez pesos de premio

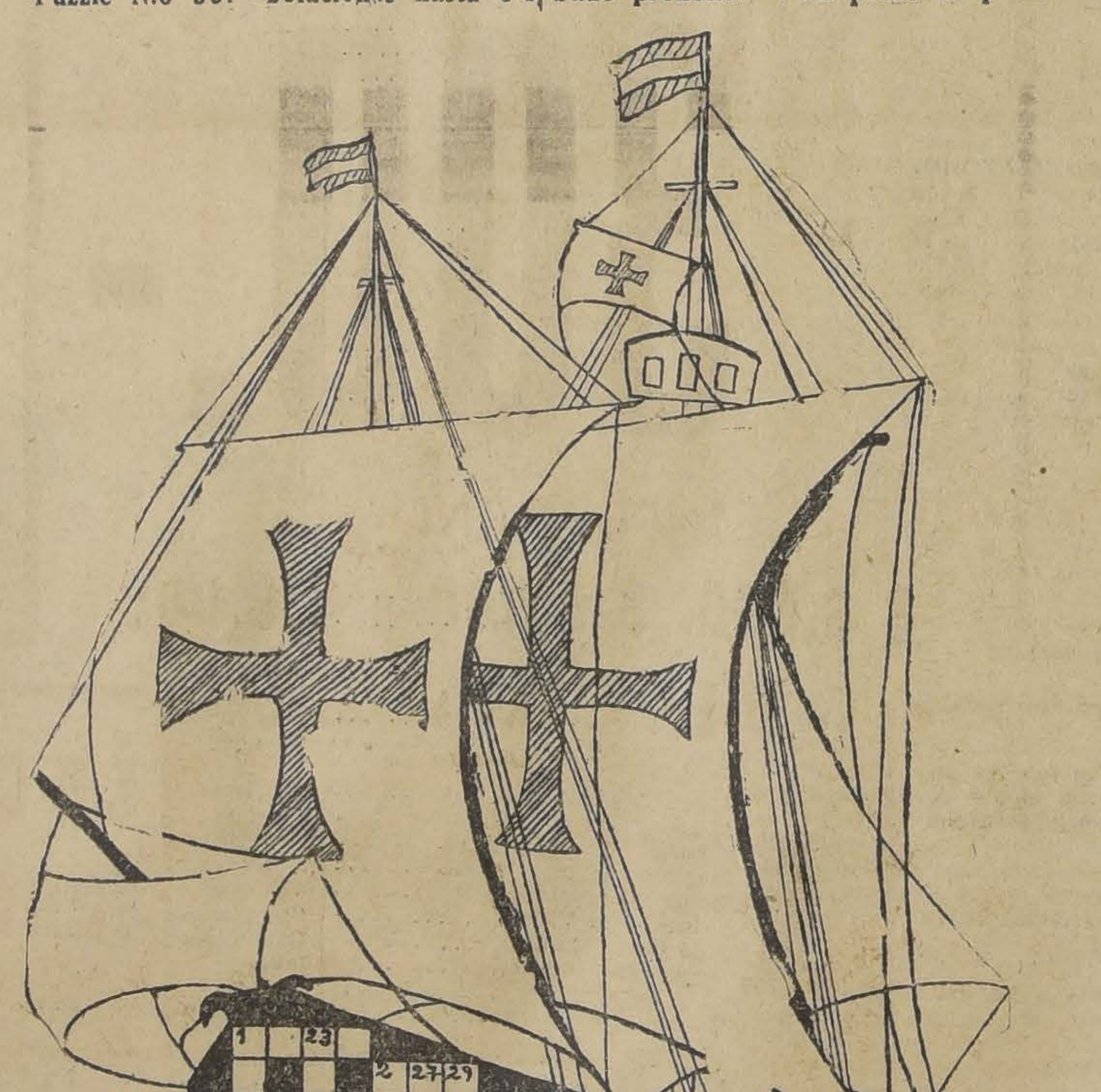

DEFINICIONES

HORIZONTALES:

1 Ensenada pequeña. — 2 En este día. — 3 Región de España que antaño era un reino. Provincia.—4 Usted. — 5 Vocal. — 6 El país donde se ha nacido. — 7 Reciente, sin uso. — 8 Musical. — 9 Contracción. — 10 Adverbio de modo.—11 Altar. — 12 Carabela que Colón comandaba. — 13 Región formada por 12 provincias de España que antiguamente era un reino. — 14 Doble consonante. — 15 Forma verbal.—16 Sonido de la voz o instrumento. —17 Madera fina. — 18 Hogar.—19 Antigua lengua provenzal. — 20 Cuerpo geométrico. — 21 Musical. —22 Puerto de España desde donde salieron las carabelas de Colón.

VERTICALES:

1 Gran navegante genovés. — 4 Antigua ciudad de la Palestina.—6 Pilares. — 9 Antes meridiano.—11 Ave mexicana. — 14 Semejante.—18 Musical. — 23 Enredo. — 24 Barco turco. — 25 Deidad de los musulmanes. — 26 Se usa para beber.—27 Onda. — 28 Doble vocal. — 29 Letra. — 30 Bebida. — 31 Forma verbal. — 32 Deidad egipcia. — 33 Señal que queda de una cosa.—34 Esfera terrestre. — 35 Movimiento nervioso. — 36 Dos vocales. — 37 Extenso. — 38 Bebida alcohólica.—39 Rey mitológico de Tebas.

Leyendo en orden los números 5, 13, 29, 5, 3, 7, 34, 15, 1, se encontrará un dístico muy conocido.

RESULTADO DE LOS ENTRETENIMIENTOS DEL DOMINGO ULTIMO

Puzzle con máxima.—El Cow-boy.—Por Tello.—Solución

La máxima es: La piedad es una flor que todo lo perfuma.

84 de nuestros lectores nos remitieron la solución exacta, correspondiendo el premio a Lucía Ramírez C., casilla 1243.

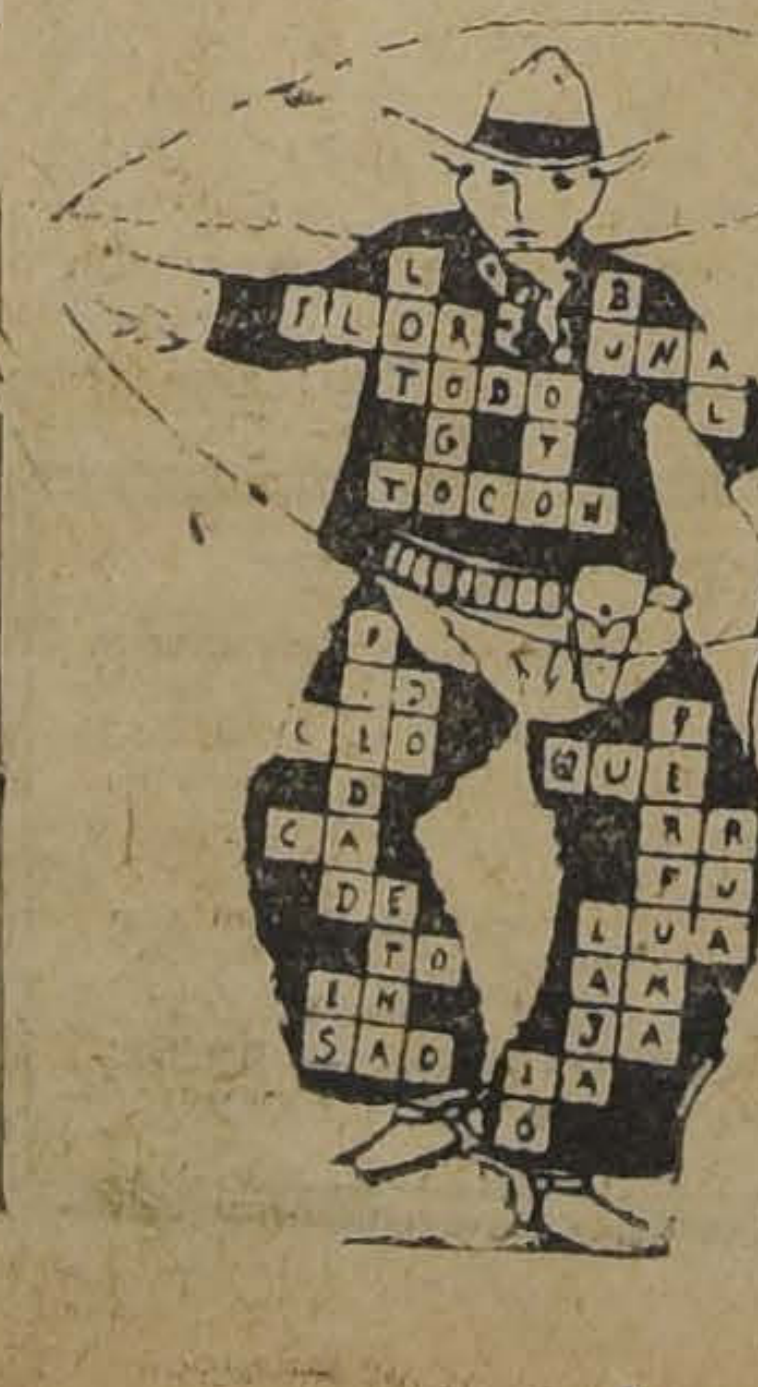

PINO ARAUCARIA
RAULI PARA PISO, ZOCALO y PARQUET — MADERAS EN BRUTO Y ELABORADAS — BATIENTES — PALILLOS — MOLDURAS OFRECE LA BARRACA Y FABRICA
LA REPUBLICA

COÑAC
BANDERA CHILENA
El más acreditado por su Excelente Calidad
PRECIOS POR MAYOR:
Por 1,000 cajones. . . . $ 46.-
Por 500 cajones. . . . $ 48.-
NO DEBE FALTAR EN NINGUN BUEN ALMACEN

Balneario San Sebastián

CARTAGENA

El gran negocio del día

PLAYA GRANDE

El Poderoso Atractivo

de este Balneario, es que está al alcance más fácil e inmediato de Santiago (3 horas de tren); que dista a 8 y media cuadras de Cartagena; que su superficie íntegra tiene una preciosa vista al mar; que consta de 20 cuadras de terrenos planos y 100 de faldeos suaves, tapizados de verdura, con hermosos panoramas hacia los valles cultivados y el Océano; que su clima es delicioso; y que la gente podrá disfrutar en él de todas las comodidades y placeres mediante módicos desembolsos.

Los que han comprado

sitios en San Sebastián, forman un grupo seleccionado de la sociedad de Santiago. Suman cientos los abogados, ingenieros, médicos, altos funcionarios públicos, jefes y empleados de firmas comerciales, extranjeras y nacionales, miembros del Ejército y el Profesorado, representantes de las colonias: inglesa, alemana, francesa, española, italiana, yugoeslava, etc., que han adquirido lotes con el propósito de disfrutar del Verano, satisfaciendo una legítima ambición de dominio y recreación realizando al mismo tiempo un espléndido negocio.

Queremos

HACER UNA OBRA DE PROGRESO NACIONAL

Buscamos

EL TESTIMONIO, EL JUICIO Y LA AYUDA DEL PUBLICO

Deseamos

MODERNIZAR EL RUTINARIO VERANEO, QUE HA SIDO AJENO A TODO GOCE DE LA NATURALEZA Y LA ALEGRIA

Ofrecemos

LA OPORTUNIDAD DE HACERSE PROPIETARIO DE UN TERRENO Y DE UNA CASA, EN LA PLAYA MAS LINDA DE CHILE

No se engaña a nadie

por el contrario, se invita con insistencia a todos a cerciorarse, por medio de agradables excursiones semanales, cuyo costo total es de 20 pesos, de las notables ventajas de San Sebastián. El paseo es ameno desde la partida, y deja el convencimiento de que sería un error no aprovechar la ganga de adquirir un retazo de suelo, allí donde todo sonríe y luego ha de levantarse el centro más pintoresco de veraneo.

EL EXITO OBTENIDO

no se debe a la casualidad, ni a la sugestión de las vulgares propagandas. Triunfamos a causa de proporcionarle al público un negocio brillante, demostrable y manifiestamente halagador para todos. Ofrecemos y rogamos que se constate lo ofrecido, dando amplias facilidades para ello. Hemos abierto San Sebastián a la plena luz de la curiosidad y de la investigación. Incitamos a que se le conozca antes de hacer inversiones en él.

Hemos vendido cerca de

2,000

LOTES EN 14 DIAS

AL INFIMO COSTO DE

$ 300.-

EL TERRENO y de

$ 3,500, $ 5,000 u $ 8,000

EL CHALET

LIQUIDAMOS

3,000

lotes, todos en terreno firme y con vista al mar, en $ 150, 200 y $ 300 cada uno

Hechos y no meras frases

Las obras del Balneario están iniciadas. Ya cuenta con tranvía desde Cartagena. Próximamente tendrá luz eléctrica y agua potable. Están proyectados sus servicios higiénicos. Pronto se construirá una hermosa rambla a 2 metros de altura de la rompiente de la ola, que servirá de punto de reunión a los paseantes. El camino de autos se mejorará.

HOY

200

PERSONAS

APROXIMADAMENTE

ESTAN

VISITANDO

"San Sebastian"

Pase Mañana

DARNOS SU ORDEN

La construcción está bastante estudiada y definida

En pocos días más, cerca de 100 familias que quieren veranear en casa propia durante la próxima temporada, iniciarán la edificación de sus respectivos chalets en San Sebastián.

APROVECHE CUALQUIERA DE NUESTRAS OFERTAS

COMPRE uno, dos o varios sitios. Hágase un CHALET.

Si no edifica en el acto, siempre obtendrá beneficios; multiplicará varias veces el capital.

Vaya, siquiera en nuestras excursiones a San Sebastián. Se hacen en carros reservados del Ferrocarril: los Sábados a las 4 P. M. Pasaje, ida y vuelta, comida, alojamiento, desayuno, almuerzo y lunch, todo vale sólo 20 PESOS.

El Jueves o Viernes invitaremos a los compradores de terrenos a ver en un sitio central de Santiago, un CHALET, tamaño natural (6 y medio por 10 metros), de los que se construirán en el Balneario.

LOS DE CARTAGENA

deben estar de plácemes con San Sebastián, porque les llevará una ráfaga de vida y de localización de intereses. El comercio, los hoteles, los propietarios y la Municipalidad recibirán fuertes incrementos y ganancias con las 2,000 a 3,000 familias que se establecerán allá

1148 - HUERFANOS - 1148

Cornelio Aravena y César Silva

ALGUNAS IDEAS PARA LOS DISFRACES DE PRIMAVERA

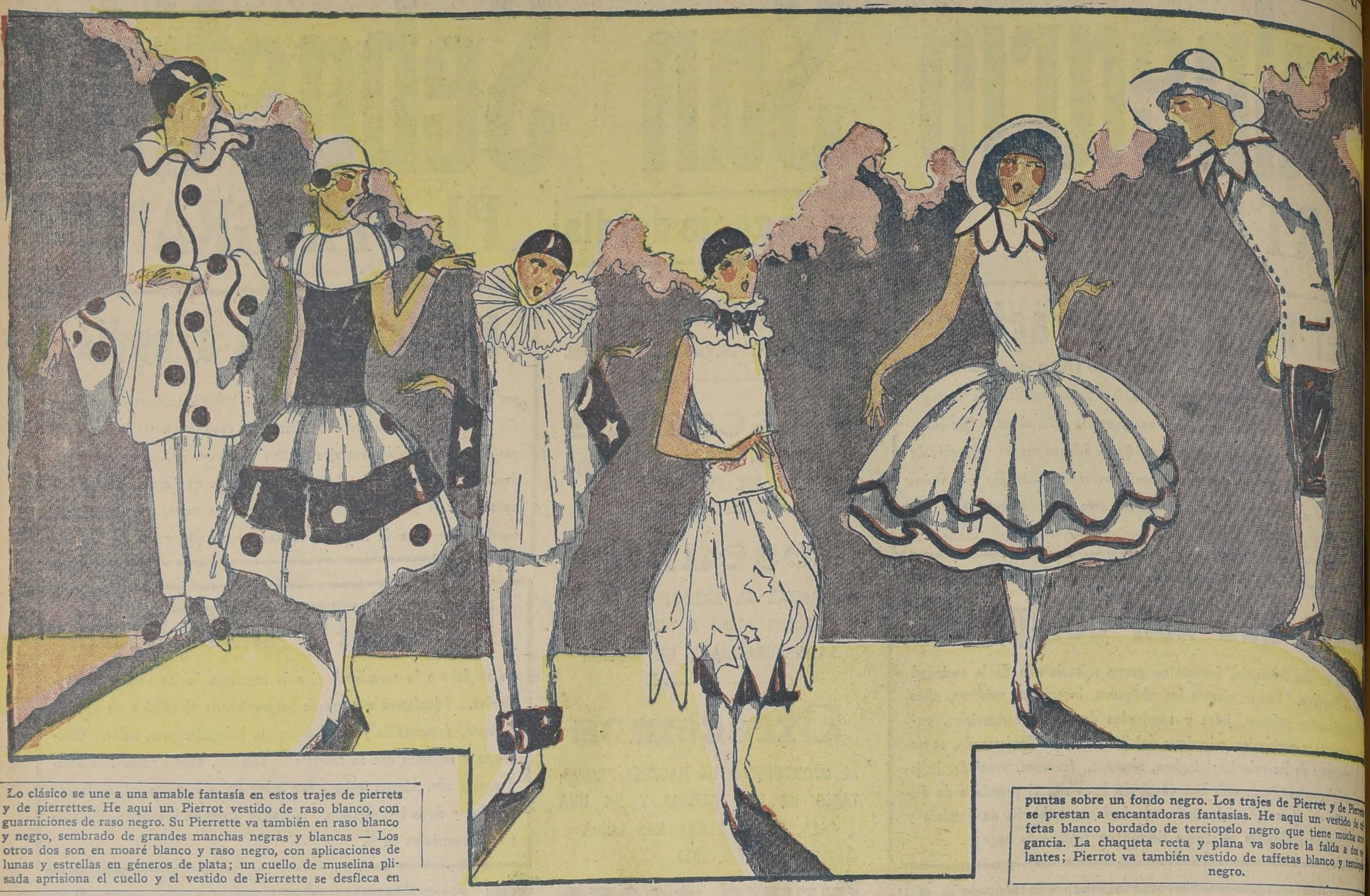

Lo clásico se une a una amable fantasía en estos trajes de pierrets y de pierrettes. He aquí un Pierrot vestido de raso blanco, con guarniciones de raso negro. Su Pierrette va también en raso blanco y negro, sembrado de grandes manchas negras y blancas — Los otros dos son en moaré blanco y raso negro, con aplicaciones de lunas y estrellas en géneros de plata; un cuello de muselina plisada aprisiona el cuello y el vestido de Pierrette se desfleca en puntas sobre un fondo negro. Los trajes de Pierret y de Pierre se prestan a encantadoras fantasías. He aquí un vestido de ta fetas blanco bordado de terciopelo negro que tiene mucha ar gancia. La chaqueta recta y plana va sobre la falda a dos v lantes; Pierrot va también vestido de taffetas blanco y terciope negro.

¡Incendio!

Ud. asegura su propiedad y sus mercaderías

¿POR QUÉ no asegura su dinero?

Esto lo conseguirá implantando en su Negocio un sistema de Cajas Registradoras

"NATIONAL"

Propaganda "LA NACION"- RDL

SOLICITENOS HOY MISMO UNA DEMOSTRACION SIN COMPROMISO

Graham Rowe & Cía.

Agentes exclusivos para la Venta en Chile

SANTIAGO, HUERFANOS 1133-CASILLA 88 D.-Antofagasta-Concepción-Valparaiso

La asamblea de la Usrach se efectuará hoy en el Coliseo de los tranviarios

INCONVENIENTES DE ULTIMA HORA IMPIDEN SU REALIZACION EN EL TEATRO O'HIGGINS.—LOS ORADORES.—LAS ACTUACIONES DEL TRIBUNAL MILITAR DURANTE EL DIA DE AYER

La gran asamblea que la Junta Ejecutiva de la Usrach había anunciado para hoy en el Teatro O'Higgins, va a hacerse, por inconvenientes de última hora, en el Coliseo de los Tranviarios, Martínez de Rozas, esquina de Bulnes.

Esta asamblea empezará a las 10 de la mañana en punto, para terminar al mediodía y en ella la Dirección del Partido de los Asalariados dará a conocer públicamente los sucesos relacionados con la detención del señor Fernández.

Presidirá la reunión la Junta Ejecutiva y parlamentarios del partido y hablarán, en el orden expreso, los siguientes oradores:

1. Don Florencio Rosas, a nombre de la Junta Ejecutiva de la Usrach.

2. Don Luis Ayala diputado, a nombre de la Junta Provincial de Santiago.

3. Don Federico Fernández (víctima del atropello).

4. Don José Rojas F., a nombre de la Junta Provincial de Valparaíso.

5. Don Manuel Bart, diputado, a nombre de las Juntas Provinciales de Concepción y Temuco.

6. Don Ramón Alzamora Ríos, a nombre de la representación parlamentaria de la Usrach, y para cerrar la manifestación.

El presidente señor Rosas dará a conocer la palabra oficial de la Usrach sobre los recientes acontecimientos de los últimos días.

Por el expreso de anoche llegó el diputado señor Ramón Alzamora, quien hablará en la asamblea de hoy dando a conocer sus impresiones sobre el viaje que acaba de hacer.

EL DELEGADO DE VALPARAISO

La Junta Provincial había comunicado que se trasladarí a esta capital el Secretario General de ella a fin de participar como uno de los oradores de la concentración, comunicando de viva voz la protesta que ya han manifestado por la prensa y en diferentes comunicaciones. Pero a última hora, la Secretaría de la USRACH recibió el siguiente telegrama:

Valparaíso. — Florencio Rosas. — Santiago. — Junta Provincial de ésta adhiere incondicionalmente resoluciones de la Junta Ejecutiva y a las conclusiones de la concentración, lamentando que por inconveniente de última hora no pueda trasladarse a esa nuestro delegado. — Salud y renovación. — **José Rojas**, Presidente.

LOS INCONVENIENTES DE ULTIMA HORA

La mesa de la USRACH dará cuenta en esta Asamblea de cuáles han sido los inconvenientes presentados a última hora para realizar la concentración en el Teatro O'Higgins.

LA JUVENTUD RADICAL Y DEMOCRATA

Según informaciones que se nos han proporcionado, la juventud perteneciente a los centros de propaganda demócratas y radical de esta capital, concurrirán a la asamblea de hoy, de acuerdo con las resoluciones aprobadas por las respectivas colectividades, de protesta por la prisión del señor Fernández.

Igualmente participarán de ella los miembros de las distintas organizaciones de obreros, empleados y profesores.

EL MANIFIESTO DE LA USRACH

En nuestra edición de ayer publicamos el manifiesto que la Junta Ejecutiva de la USRACH ha lanzado al país referentes a las últimas incidencias en el cual formula su enérgica protesta por las declaraciones del Ministro del Interior en la Cámara y la prisión del señor Fernández.

La Junta Ejecutiva ha acordado la impresión de cien mil volantes de este manifiesto.

LA JUNTA EJECUTIVA SE REUNIRA

Hoy, después de celebrarse la Asamblea del Teatro Tranviario, a fin de tomar algunos acuerdos que se estiman de necesidad inmediata.

MANIFESTACION SIMULTANEA EN TODO EL PAIS

La Junta Ejecutiva de la USRACH ha resuelto provocar el próximo Domingo una gran manifestación pública en esta capital, la que se realizaría simultáneamente con manifestaciones públicas con todo el país. Para este efecto pasrá comunicaciones a las distintas Juntas Provinciales, comunicándoles esta resolución y que oportunamente enviará todas las conclusiones que se someterán a dichas manifestaciones, para ser en seguida dadas a conocer al país.

LAS ACTUACIONES DEL TRIBUNAL MILITAR

En la tarde de ayer, en el Ministerio de la Guerra, ha seguido trabajando el Fiscal mayor, seño Merino, en la investigación de los hechos que dieron lugar a la prisión del señor Federico Fernández.

Después de algunas tramitaciones se ordenaron varias citaciones, entre ellas, una por la que se invitaba a declarar al periodista don Antonio Toro Ossandón.

El señor Toro concurrió a las 3 de la tarde a la oficina del mayor Merino, quien le hizo presente que había sido citado en vista de lo que afirmaba en una correspondencia suya publicada por "El Sur" de Concepción, el 17 del pasado mes y que se refería a una asamblea de la USRACH, en la que había actuado don Federico Fernández.

El Fiscal preguntó entonces al señor Toro sobre lo que había oído en la asamblea citada. Este le contestó que su correspondencia publicada por "El Sur", de la que acompañaba un ejemplar, sintetizaba todo lo expuesto por los oradores en esa ocasión.

Una vez terminado el interrogatorio del señor Toro, fué llamado el señor Jaime Fortuno, que fué uno de los fundadores de la USRACH, aunque en la ctualidad no pertenece al Partido Asalariado.

Más tarde, a las 5 más o menos, llegó al Ministerio de la Guerra, el Director General de Policía, Coronel Blanche, quien sostuvo una larga conferencia con el Fiscal.

RECTIFICANDO

Santiago, Octubre 8 de 1926.— Señor Director de "La Nación".— Presente.—Estimado señor y amigo: En los comentarios que "La Nación" del 7 del que cursa hace sobre el voto presentado a la Cámara relacionado con la prisión del señor Fernández, se me hace aparecer votando afirmativamente.

Ruego al señor Director quiera hacer presente que no me encontraba en la sala cuando se tomó la votación, lo que puede comprobarse con la versión oficial, ya que, según me informan, la votación fué, felizmente, nominal.

Saluda a Ud. Su Atto. S. S.— Marcos Serrano.

ASALARIADOS DE LA COMUNA DE PROVIDENCIA

Cita a los asalariados de la comuna, a la gran asamblea que se efectuará hoy Domingo 10, a las 10 A. M., en el espacioso local de los tranviarios, ubicado en Martínez de Rozas esquina de Bulnes.

COMUNA DE SAN MIGUEL

Los asalariados de San Miguel deben concurrir hoy a la asamblea que se efectuará en el Teatro de los Tranviarios, ubicado en Martínez de Rozas esquina de Bulnes, especialmente citados por el secretario.

COMUNA DE RECOLETA

Los asalariados de esta comuna concurrirán también hoy a la asamblea de protesta, organizado por la Junta Ejecutiva de la Usrach.

LA CAMARA DE DIPUTADOS APROBO EN GENERAL LOS PRESUPUESTOS DE 1926

INTERESANTES OBSERVACIONES QUE SOBRE MATERIA FINANCIERA HIZO EN LA SESION DE AYER EL DIPUTADO SEÑOR MANUEL RIVAS VICUÑA.—HABLAN DE ACTUALIDAD POLITICA LOS SEÑORES MATTA FIGUEROA Y ALVAREZ

ORDEN DEL DIA

DISCUSION GENERAL DEL PRESUPUESTO

El señor RIVAS VICUÑA.— Empieza manifestando que la discusión de los presupuestos es una de las funciones principales del Parlamento. Nuestro país tiene una vida de presupuestos relativamente corta; no llega al centenario.

Mientras fuimos un país pobre, mientras los recursos eran escasos, la discusión de los presupuestos no tuvo mayor importancia. No había casi oposición; los partidos que estaban en el Gobierno hacían libremente el presupuesto.

Pasan los años y con el triunfo del país en la guerra contra el Perú y Bolivia, los recursos aumentan considerablemente y el presupuesto se infla en iguales proporciones. Para evitar los déficits que empezaban a producirse se dictó la sabia ley del 84 que fija normas para la formación de los presupuestos. Posteriormente, y a causa de la presión que los diputados y senadores ejercían en el Gobierno para el aumento desmedido de los presupuestos, se dictó la ley de 16 de Agosto del año 12 que limita las facultades parlamentarias y determina ciertas normas a la comisión mixta para encuadrar los presupuestos dentro del cálculo de entradas.

Sin embargo, a pesar de estas leyes los déficits iban siendo mayores cada año culminando el desorden el año 24, hasta que se produjo el movimiento revolucionario de Setiembre, entre cuyos postulados figuraba éste: restablecer el orden en las finanzas.

Hace a continuación la historia de las diversas gestiones realizadas por el Gobierno para equilibrar los presupuestos, recordando el proyecto de estatuto administrativo presentado por el señor Ministro del Interior y desechado por la Comisión de Hacienda de esta Cámara.

A este propósito hace presente que los partidos políticos, cuando declararon que el proyecto de estatuto era inaceptable y con el fin de facilitar la acción del Gobierno, propusieron diversas medidas que si hubieran sido aceptadas por el Ejecutivo, ya los presupuestos estarían despachados y financiados. Pero la desidia de los hombres de Gobierno y su resistencia para allanarse a llevar a la práctica los diversos procedimientos indicados por la Cámara han sido la causa de que nos encontremos en la actual situación.

Hay una diferencia sustancial entre el deseo de ser Gobierno, de permanecer en el Gobierno, y la conciencia de las funciones de Gobierno, la voluntad de desarrollarlas, la aptitud para cumplirlas. Y esto es lo que ha faltado a nuestros hombres de Gobierno. Se han conformado con el hecho de ser Gobierno, ni importa que no demuestren conocimientos de los problemas ni capacidad para abordarlos, ni decisión para resolverlos.

Y hoy nos encontramos, después de tantos meses de labor, de nueve meses de vigencia de este régimen presidencial, vuelta la República a la normalidad, con un presupuesto que no significa otra cosa que el "parto de los montes"; pero no nace de este parto, después de nueve meses de preocupación sobre el problema financiero, un ridículo ratón; nace un déficit enorme, considerable, mayor que los déficits anteriores, aún mayor que aquellos de los tiempos del derroche.

Así en el informe de la Comisión Mixta de Presupuestos se dice: la situación de la hora presente con respecto al déficit. Déficit de 1925 (es decir cuando se esperaba terminar el régimen de las vacas gordas): 144.500,000 pesos.

El déficit del ejercicio financiero del presente año se detalla como sigue: déficit del presupuesto de gastos del presente año 71,720,000.

En seguida vienen gastos hechos en el transcurso de este año que incrementan el déficit y que no han sido considerados. Estos gastos están señalados en cinco partidas y suman 64.000,000.

De modo que entre este déficit de los cuadernos y el déficit que se va a producir en el curso del ejercicio financiero de este año, se llega a la suma de $ 135.000,000.

Si comparamos este déficit con el del período de mayor derroche, el del año 1925, que es de $ 144.500,000, vemos que todos estos esfuerzos han producido sólo un menor déficit de $ 9.000,000.

Con razón se puede decir que todo este programa financiero, que todos estos sacrificios de los hombres de experiencia en los negocios públicos, que merecieron el respeto y la admiración de la Cámara y que no podían soportar la más leve crítica, han resultado un parto de los montes.

Y si consideramos que en esos $ 144.500,000 figura, según este mismo informe, como déficit no exigible en 1925 la suma de $ 86.000,000, tenemos, en realidad, que el déficit de 1925, deducido lo no exigible, fué de 58.000,000, y que el déficit exigible para el presente año es de 135 millones. Más del doble que el del año anterior.

Expresa que como representante del pueblo se cree en el deber de hacer oir su opinión en esta importante materia, sin plegarse a los voceros autorizados de los partidos políticos.

Manifiesta, enseguida, la necesidad que hay, de reformar la Constitución en lo que se refiere al presupuesto que debe regir cuando no ha sido despachado oportunamente por el Congreso.

Al Parlamento no le corresponde hacer obra de equilibrio en el presupuesto. Las disposiciones constitucionales dicen que los cálculos de entradas debe hacerlos el Ejecutivo; pero no por eso dejará de decir que un presupuesto que se ha presentado en contravención al espíritu de la Constitución y contravención a la Ley Kemmerer no debe ser aprobado por el Parlamento sin dejarse a salvo su responsabilidad con algunas declaraciones que no interrumpan la marcha de la Administración.

Para terminar quiere llamar la atención de sus colegas hacia la necesidad de reformar la disposición constitucional de manera que se establezca en forma precisa, de acuerdo con el régimen democrático, que es al Ejecutivo a quien le corresponde la facultad de presentar los presupuestos y cálculos de entradas, y al Congreso la de despacharlos oportunamente; de tal modo que nunca se paralice la máquina de la administración; también al Ejecutivo le corresponde el deber de despacharlos equilibrados y al Congreso de despacharlos oportunamente; pero, si este despacho no fuere oportuno, debe regir para ese tiempo un presupuesto que haya merecido la aprobación del Poder Legislativo y no un proyecto confeccionado bajo el único criterio del Ejecutivo.

Sea que el Ejecutivo forme un presupuesto de derroche o demasiado estrecho que desquicie los servicios públicos, necesita el Gobierno que tenga una ponderación de sus facultades, que el Congreso lo controle, pues el Gobierno debe hacer un presupuesto que corresponda a la realidad. Agrega que el Gobierno debe mantener contacto con la opinión pública, debe tener confianza en ella y en los partidos que la representan; se necesita que sus declaraciones correspondan a los hechos, y estas declaraciones desgraciadamente no se han visto confirmadas en el curso del último año.

El señor MATTA FIGUEROA.— Va a decir algunas palabras un tanto ajenas al debate; pero que guardan relación con el discurso del señor Rivas Vicuña, que es un verdadero mentís a esa campaña malévola que cierta prensa de Santiago realiza en contra del Parlamento, campaña que el Presidente de esta Cámara silenció en medio del aplauso de todos los partidos.

Hoy de nuevo ese diario ofende el prestigio de esta Cámara en forma más insidiosa que ayer, de lo que hay obligación de protestar. Se nos trata de locos; será quizá porque los locos [illegible] la verdad, y sabe la Cámara que aquí se ha protestado con energía de la actitud de ese diario y se ha criticado duramente la actitud de su dueño.

El señor ALVAREZ.—Formula extensas observaciones dando a conocer sus ideas acerca de las funciones y mecanismo del Estado. En cuanto al régimen de Gobierno, declara que ansía que se establezca entre nosotros el sistema parlamentario inglés, en vez del sistema que tenemos, que podría llamar de Gabinete.

Critica la actuación del Ministerio, que no ha sabido corresponder a las necesidades de la hora actual. Se refiere especialmente a las huelgas del salitre y del carbón, a los sueldos de los empleados públicos, a las supresiones de empleos, a las reducciones en el presupuesto de instrucción y a los proyectos de emergencia y de estatuto.

Respecto de los presupuestos, hace notar que el Gobierno, al no presentarlos financiados, violó la Ley Kemmerer.

Deja especial constancia de que es necesario compenetrarse de la idea de que cuando se censura al Gabinete, se censura a los Ministros y no al Presidente de la República, que es y debe ser intocable.

—Cerrado el debate, se dió por aprobado en general, por 20 votos contra 12, el proyecto de presupuestos, quedando por lo tanto aprobados el cálculo de entradas y los gastos fijos.

LANZAMIENTO

El señor MELIVILU.—Da lectura a un telegrama en que se le comunica que 11 familias de colonos nacionales han sido lanzadas de sus hogares con la complicidad de los carabineros. Protesta de este atropello y pide al Gobierno que haga respetar a los colonos.

—Habiendo llegado la hora, se levantó la sesión.

Las gestiones de unificación

CON EL PARTIDO LIBERAL DEMOCRATICO

Se nos informa que el presidente liberal señor Silva, ha invitado oficialmente al Partido Liberal Democrático a participar en la fusión; se espera que en la semana próxima se pronuncien los liberales democráticos al respecto para citar al directorio liberal unificado y fijar la fecha precisa de la Convención.

—De orden del señor presidente, don Matías Silva, cítase a la Mesa Directiva del Partido, para mañana 11 a las 7 P. M., en el Club Liberal Catedral 1291, para tratar, entre otras cosas, de este asunto.

Que se devuelva al Gobierno los presupuestos de 1927

PIDIERON LOS RADICALES EN LA REUNION CELEBRARA AYER POR LOS COMITEES DE TODOS DOS PARTIDOS. — SERIA PROBABLE QUE ESTE PARTIDO NO ACEPTARA LA DISCUSION DE ESTA LEY SI NO SE PRESENTA FINANCIADA

En la tarde de ayer celebraron una reunión los comitées parlamentarios de todos los partidos para acordar el procedimiento de la Cámara de Diputados en el despacho de los Presupuestos de 1926 y 1927.

Al darse cuenta del objeto de la reunión, se expresó que de acuerdo con lo manifestado en la sesión del Viernes de la, Cámara de Diputados, se trataba de determinar la forma de cómo podría despacharse en un breve plazo los presupuestos del presente año a fin de entrar de hecho a estudiar los del año próximo, para lo cual hay un plazo fatal.

Los radicales manifestaron que ellos prestarían todo su apoyo y cooperación para que los presupuestos del presente año fueran despachados a la brevedad posible; pero que en lo que respecta a los del año entrante, estimaban que debía devolvérsele al Gobierno a fin de que los remitiera financiados al Congreso.

Agregaron que sería muy posible que este partido no aceptara la discusión del proyecto de presupuestos del año próximo hasta que no llenara el Gobierno este requisito, exigido por una ley en vigor.

Después de un largo debate sobre este punto, se suspendió la sesión y se acordó reunirse nuevamente el Miércoles próximo en la tarde para ver modo de adoptar una resolución.

Comisiones del Congreso

La Comisión de Industrias y Comercio de la Cámara de Diputados celebró ayer sesión para ocuparse del proyecto del Senado que crea la Caja de Crédito Minero. Después de un largo debate, se dió por aprobado en general el proyecto, debiendo entrarse a su discusión particular en la sesión del Jueves próximo.

PARTIDO LIBERAL

CENTRO LIBERAL 4.a COMUNA ESTACION. — De orden del señor presidente, cítase a los miembros del Centro Liberal de la 4.a Comuna, para el Martes 12 del presente a las 10 A. M., en su antiguo local, Jotabeche 128.

El objeto de la reunión, es elegir directorio definitivo, por lo que se ruega encarecidamente la asistencia.

PARTIDO DEMOCRATA

CENTRO DEMOCRATA "LEALTAD". — Para hoy a las 9 1|2 A. M. están convocados a una asamblea, todos los demócratas de la comuna de Providencia.

De una manera especial se invita a la representación parlamentaria por Santiago, al Centro Donato Millán, y al Club Providencia en Italia 1624.

CENTRO DEMOCRATA "ARTEMIO GUTIERREZ". — Cita para hoy a las 3 P. M. en San Pablo 1510, a todos los miembros de esta institución, y a todos los demócratas de la comuna a una importante asamblea.

CLUB SOCIAL DEMOCRATA "ZENON TORREALBA". — En la asamblea celebrada el Viernes último, se constituyó definitivamente el nuevo directorio, en la siguiente forma:

Presidente, don Arturo Gutiérrez R.; vice presidente, don Rafael Zúñiga V.; tesorero, don Santiago Aravena C.; secretarios, señores: Julio Marín Sotomayor y Pedro Cárdenas y directores, señores: Luis Torres Lucero, Rafael Valenzuela E., Humberto Rocco, Alfredo Téllez, Justo P. Valderrama, Floridor Tapia, Manuel Allende, Manuel J. Fernández, Amadeo Alvarez y José Alemany.

A continuación se tomaron los siguientes acuerdos:

Aprobar la cuenta dada por el vice-presidente del Partido, Carlos Cifuentes y el director de la Agrupación don Daniel Sáez.

PROYECTOS DE EDIFICIOS INDUSTRIALES
EMPRESA TECNICA E INDUSTRIAL Ltda.
INSTALACION DE PLANTAS DE FUERZA Y DE MANUFACTURAS
EDIFICIO DIAZ (NUEVA YORK 80) OFICINA 64

CASAS VENDEMOS

$ 30,000 **TOCORNAL**, con hall, 6 departamentos, patio.

$ 36,000 **LIRA**, inmediata 10 de Julio, casita un piso de cal y ladrillo, hall, 5 habitaciones.

$ 38,000 **SANTA FILOMENA**, nueva, un piso, hall y 6 departamentos.

$ 39,000 **BILBAO**, cerca de Delicias, 9 y medio por 17 metros, 5 habitaciones, dos patios.

$ 45,000 **PORVENIR**, buena construcción, hall, 7 habitaciones, patio, jardín.

$ 55,000 **BASCUÑAN**, moderna, frente estucado, 9 por 43 metros, inmediata Delicias, hall, 8 departamentos, 3 patios. Debe $ 20,000.

$ 47,000 **SANTA MONICA**, para refaccionar, 9 por 25 metros, 6 habitaciones, dos patios.

$ 62,000 **DARDIGNAC**, elegante casita moderna, en dos pisos dependientes, hall, 7 habitaciones, toilette, patio, terraza.

$ 70,000 **ROSAS**, muy bien tenida, 8 por 45 metros, hall, 6 habitaciones, toilette, gran patio.

$ 85,000 **HUERFANOS**, antes de Plaza Brasil, 10 por 45 metros, para refaccionar, numerosas habitaciones, 2 patios.

$ 94,000 **HUERFANOS**, habitación moderna, en 2 pisos, sólida construcción, 2 halls, 8 departamentos, toilette, patio, galerías.

$ 140,000 **ALMIRANTE BARROSO**, moderna, gran frente, hall, 8 habitaciones, 2 toilettes.

$ 150,000 **NATANIEL**, recién construída, de lujo, dos pisos independientes, antes de Diez de Julio, cada una con 8 habitaciones, toilette.

$ 150,000 **DIECIOCHO**, cómoda residencia un piso, 14 por 35 metros, halls, salones, escritorio, 6 dormitorios, 2 toilette.

$ 170,000 **LIRA**, cerca de Delicias, elegante y extensa residencia con renta, 14x75 mts. Cada una con hall, 10 departamentos, toilette.

$ 185,000 **DOCE DE FEBRERO**, moderna, 11 por 42 metros, dos pisos independienes, cada una 9 habitaciones, toilette. Debe $ 154,000 Caja Hipotecaria y de Ahorros.

$ 350,000 **AGUSTINAS**, antes de Brasil, 20 por 60 metros, espléndida construcción, 2 pisos independientes, numerosas habitaciones. Debe $ 140,000 Caja Hipotecaria.

$ 360,000 **BRASIL**, inmediata Delicias, 25 por 75 metros, gran residencia, con renta, muy bien tenida. Deuda Hipotecaria.

CHALETS, QUINTAS VENDEMOS

$ 50,000 **AV. PEDRO VALDIVIA**, extensa casa quinta, recién refaccionada, hall, 6 habitaciones, toilette, jardín, parrón, huerto frutal.

$ 65,000 **AV. MACUL**, chalet, con hall, 5 habitaciones, toilette, con gran quinta frutal, 2,800 metros cuadrados de superficie, gallineros, muy bien cerrada. Deuda Hipotecaria.

$ 80,000 **EN TALAGANTE**, a tres cuadras de la plaza, elegante chalet, con numerosos departamentos, 3 toilettes, garage, caballerizas, baño de natación, jardines, huerto frutal, casa de administración, otra para inquilinos. Deuda Hipotecaria.

$ 130,000 **AV. MANUEL MONTT**, chalet con hall, 12 habitaciones, buena construcción, con 2,500 metros c. de terreno, jardines, arboleda escogida.

$ 150,000 **AV. MACUL**, chalet de lujo, moderno, espléndida construcción, 2 pisos, hall, 12 departamentos, 3 toilettes, terraza; con gran quinta de 4,000 metros c., arboleda escogida, jardines, gallineros, caballerizas, chalet para garage y residencia chauffeur y jardineros. Deuda Hipotecaria.

CHACRAS VENDEMOS

$ 230,000 **A MEDIA HORA DE SANTIAGO**, a 6 cuadras de línea de carros, consta de 24 hectáreas, abundantemente regadas, con gran parte de viña y arboleda frutal en plena producción, con espléndidas casas de habitación, bodega, vasija, maquinarias, etc. Debe $ 60,000 Caja Hipotecaria.

$ 160,000 **EN RENCA**, muy ricos suelos, 17 hectáreas, agua en abundancia, con 2 1|2 regadores del canal de Maipo; cómodas y extensas casas de habitación. Deuda Hipotecaria. Facilidades de pago.

CASAS ARRENDAMOS

$ 500 **NATANIEL**, antes de Diez de Julio, recién construída, hall, 8 habitaciones, toilette, patio.

$ 500 **NATANIEL**, altos modernos, con 8 departamentos, hall, toilette instalada, galerías de vidrio.

$ 600 **AV. BRASIL**, altos con 8 habitaciones, toilette, recién pintada y empapelada.

$ 700 **AV. BRASIL**, cómodos altos, extensos, hall, 9 departamentos, galerías, toilette.

$ 700 **CLARAS**, altos modernos, salón, escritorio, hall, comedor, 4 dormitorios, toilette.

$ 700 **ALMIRANTE BARROSO**, inmediato Delicias, altos modernos, 6 departamentos, toilette instalada.

$ 750 **NATANIEL**, altos, recién construída, con salones, escritorio, comedor, 6 dormitorios, toilette instalada.

CORDOVEZ y Cía. Lda.

Moneda 1015 — Teléfono 1454 — Casilla 1710

COMPRA - VENTA — ARRIENDO — ADMINISTRACION — REMATE DE PROPIEDADES — TRAMITACION DE PRESTAMOS BANCARIOS, HIPOTECARIOS — COMPRA, VENTA DE ACCIONES Y BONOS

La República China

Se conmemora hoy la constitución de la República en el antiguo imperio chino, aunque no es precisamente el aniversario de la República, ya que ésta sólo se estableció el 12 de Febrero de 1912, al abdicar el Emperador Pu-Yi, último de la dinastía manchú, que gobernaba ese país.

Una insurrección amagaba la estabilidad de la dinastía imperial en 1911. El hambre y la indigencia, y el rumor de que los manchúes estaban ligados con los extranjeros para la partición o destrucción del país, hicieron que los habitantes de Se-Chuan se alzaran en armas contra el Gobierno. Los revolucionarios estaban muy mal preparados, y la revolución no llegó más allá de Wu-Chang.

El 11 de Octubre, los amotinados de esta ciudad la bombardearon, se apoderaron del Gobierno y de una gran suma de dinero; el virrey Yui-Chen se escapó atravesando un río; se estableció un gobierno reformado, con el general Li-Yuan-Hung como presidente, y el general Huang Hsing quedó a cargo de todas las fuerzas.

Gracias a comisiones que fueron enviadas a todo el país, el alzamiento revolucionario tuvo un gran auge, hasta que el gobierno de Pekín se dió cuenta de la gravedad de la situación y dió a Yuan Shi-Kai el puesto de generalísimo del ejército imperial. Estas fuerzas consiguieron dominar a los rebeldes de Wu-Chang; pero, mientras tanto, la rebelión había ido cundiendo en otras provincias, de manera que, aunque las fuerzas imperiales tuvieran a su favor los éxitos militares, la opinión entera del país se alzaba contra el gobierno manchú.

Nankin se había mantenido de parte de los imperialistas hasta el 2 de Diciembre; pero aquel día, Yuan Shi-Kai, comprendiendo la necesidad de parlamentar, accedió a la petición de la administración de Wu-Chang con respecto a un armisticio de tres días. Se entablaron negociaciones el 28 de Diciembre.

Diez días después, la Corte accedió a someter a una Convención Nacional la cuestión del establecimiento de la República.

No pudo, sin embargo, llegarse a un acuerdo perfecto, porque la Convención indudablemente debería tener una fisonomía republicana, y las negociaciones se prolongaron hasta 1912, durante todo el mes de Enero.

El jefe del movimiento antidinástico, doctor Sun-Yat-Sen, que se encontraba en Inglaterra al comienzo de la insurrección, había vuelto al país, y el Consejo de Nankin, compuesto de delegados de 14 provincias, lo había elegido Presidente de la "República china". Sun-Yat-Sen prestó juramento el 1.o de Enero de 1912, y dimitió el 14 de Febrero, dos días después de la abdicación del Emperador. Por recomendación suya, fué elegido Presidente de la República el general Yuan Shi-Kai.

La paz interna de China se ha visto perturbada desde entonces en numerosas ocasiones, y aun actualmente distintos ejércitos se disputan la supremacía en el país.

LIBROS

Lips.— Fundamento de la Estética .. .. $	22.00
Papini.— Lo trágico cotidiano.... .. .. .. $	5.00
C. Wagner.— A lo largo del camino .. .. .. $	7.50
R. Steiner.—La Teosofía .. .. $	6.00
Jowber Shell.— La Telepatía .. .. $	6.00
Eliphas Levi.—Historia de la Magia .. .. .. $	9.00
Dr. Dariel.—El problema de la Muerte. $	3.80
Rab. Tagore. — Pájaros perdidos .. .. $	3.00
Rab. Tagore.— Ciclo de la Primavera .. .. $	3.50
Poisson. — La República cooperativa .. $	6.00
Dostoiewsky. — Pobre gente .. .. $	2.50
Goethe. — Afinidades electivas .. .. .. $	2.50
Nietzche.— Así hablaba Zaratustra .. .. . $	3.00
H. George.— Problemas sociales .... $	3.00
Darwin.— El origen del hombre .. .. $	3.00
Darwin.— Mi viaje alrededor del mundo (2 tomos) .. .. $	6.00
Chamfort.—Cuadros históricos de la Revolución Francesa . . $	3.00
Richard.—Pedagogía experimental (empastada) .. .. $	12.00
J. Bordali.— Contabilidad e impuesto a la renta (cuarta edición) .. .. $	20.00
Diccionario. — Larousse ilustrado .. .. .. $	18.00
Alemany.— Nuevo diccionario de la lengua española .. .. $	12.00

LIBRAIRIE PARISIENNE
BANDERA 427 (frente al Congreso) CASILLA 2270
Se despacha a provincia contra giro postal.

LA SAN JUAN DE DIOS
PRESTAMOS
Joyas - Bonos - Muebles
Pianos, etc.
755 - Delicias - 755
Oct—28

El señor Ministro de Industria y la siderurgia

por TOMAS GATICA MARTINEZ

Ni el plan de relativa sobriedad financiera, que se ha propuesto el Gobierno; ni menos la curiosa Ley de Emergencia tan desprovista de base equitativa que no ha hecho sino estrangular a los débiles; y, en muchos casos, (como el señalado por el Almirante Nef) inflar a los más fuertes, responden como salta a la vista a la solución del problema económico nacional.

Estos recursos no son sino las manotadas de ahogado con que el Fisco pretende salvarse en el momento que el agua le ha llegado más arriba del cuello.

Sin duda que debe economizarse; que hay conveniencia en cautelar honestamente los dineros fiscales; pero no es posible encerrarse pasivamente en un círculo de privaciones dolientes que, como decimos, flagelan precisamente a los más dignos de socorro.

Las necesidades del país se acrecientan cada día a parejas con su progreso; y el individuo requiere progresivamente, también, el mejoramiento de sus condiciones de vida.

Lo racional es, entonces, procurarse nuevas fuentes de entrada.

¿Cómo redimir la situación económica del país?

Dos manantiales fecundos que están a nuestra disposición: la agricultura y la industria.

Particularmente la industria permanece casi inexplotada.

Una iniciativa talentosa y esforzada está levantando hoy sobre bases de solidez inconmovible, una de las industrias de más amplia y trascendental importancia—la siderurgia — que abastecerá nuestro mercado de fierro y acero, despejando muchas incógnitas de proyecciones internacionales.

El honorable señor Ministro de Industria, con quien hemos tenido ocasión de conversar al respecto, y cuyo talento y buen sentido práctico son evidentes, opina categóricamente:

—Creo que la fabricación de fierro y acero en el país representa el esfuerzo mayor y más eficiente para la solución de nuestros problemas económicos; y por el estudio de los antecedentes y bases que informan a la Compañía Siderúrgica e Industrial de Valdivia, considero que ese esfuerzo está ampliamente asegurado.

El Gobierno, por esto, no ha escatimado su ayuda a esta Empresa que redundará en evidente provecho nacional; y que requiere cooperación abierta y decidida.

Felizmente, el criterio del Ejecutivo y del Parlamento está concorde en estas apreciaciones, según lo ha demostrado ya el Senado, y según las referencias que hay sobre el pensar de la Cámara joven.

La Compañía Electro Siderúrgica e Industrial de Valdivia debe sentirse satisfecha: el Gobierno reconoce su importancia y le ofrece amplia cooperación; las más altas autoridades comerciales han juzgado ya, en forma ventajosa, sus proyecciones económicas; y el público ha respondido con entusiasmo evidente.

T. G. M.

ALQUILERES

ALONSO OVALLE. — Entre San Ignacio y Dieciocho, recién pintada. — Magnífica casa en altos y bajos, con 7 dormitorios, salón, comedor, escritorio, hall, tres toilettes, dependencias. Tiene, además, un buen patio en los bajos. **Canon: $ 1,000.**

DELICIAS. — Buena casa en altos, en espléndida situación. —10 dormitorios, salón, comedor, escritorio, gran hall, 3 piezas de toilette, gran jardín, garage, pesebreras, bodega, dependencias. **Canon: 1,300 pesos.**

SAN DIEGO. — Próxima a la Alameda. — Regia casa con 15 piezas habitación, hall, salones, pieza de toilette, patio, dependencias. **Canon: $ 900.**

SAN FRANCISCO. — Casa en bajos. — 4 dormitorios, salón, comedor, pieza de toilette instalada, patio, dependencias. **Canon: $ 300.**

CONDOR. — Casa en altos entre Nataniel y Cochrane.—Piezas habitación, pieza de toilette, dependencias. **Canon: 300 pesos.**

Carlos Ossandón B.

168 — BANDERA — 168

AL COMERCIO AL POR MAYOR Y MENOR

Atiendo **PERSONALMENTE** reclamos sobre clasificación de patentes, ante la Iltma. Corte y Comisión Clasificadora.

Cobro honorarios **SOLO** y **DESPUES** de haber obtenido éxito en el reclamo.

CONOCIMIENTO Y PRACTICA; CONSULTAS GRATIS

EDUARDO ALMARZA C.,

Abogado, ex-Alcalde, ex-Regidor y ex-miembro de la Comisión Clasificadora, durante 3 años, de la Iltma. Municipalidad de Santiago.

SANTO DOMINGO N.o 1373 — Horas de oficina, 9-11 A. M.—4 a 6 P. M

LOS MATRIMONIOS DE HOY.—

DEL EXTRANJERO.— Han regresado al país el señor Raúl von Schroeders y señora Violeta Cousiño de von Schroeders. Actualmente se encuentran en Viña del Mar.

—El señor J. Green ha llegado procedente de Nueva York a bordo del "Santa Teresa".

—Por el mismo vapor ha llegado a ésta la distinguida señorita Jacquelina Barker.

MATRIMONIO GREEN - BARKER. — Para el Jueves 14 de este mes se ha fijado el matrimonio del señor Winthrop S. Green, secretario de la Embajada de los Estados Unidos, en nuestro país, con la distinguida señorita Jacqeline Barker. La ceremonia se llevará a cabo en el palacio de la Embajada Americana.

Se ARRIENDA

En Ejército, primera cuadra, espléndida casa de altos, recién construída.

Tratar:

Av. España 621

PELUQUERIA LOUBAT

208 — SAN ANTONIO — 208
Esquina de Agustinas

Vende perfumería fina importada y esencias por gramos. Recomendamos especialmente Nuit de Noel, L'Heure Bleu, N'aimez que moi, Chypre, Jazmín Corse, L'Or, Un air, Embaumé, etc. PRECIOS MUY VENTAJOSOS

LIQUIDACION

DE FIGURINES, DE DISFRACES

Antifaces, Cascabeles, Tarlatanes, Lamas, Fantasías, Perlas, Lentejuelas, Sombreros de Papel, Tarlatán con dorados, Satines, Cretonas, etc., etc.

Galería de Novedades

21 de MAYO 511

Monjitas 879

¡GRATIS!

Consultas de Belleza

EN SAN ANTONIO 281 (ALTOS)

Casa Fotografía Llaguno

Recomiendo muy acertadamente la famosa CREMA CONTRA-ARRUGAS.

Sigue el sin rival DEPILATORIO, el que depila en 10 minutos. Caja: $ 5. BLANCO FINO absorbe las grasas producidas por los puntos negros.

ACEITE MANICURE, aunque se hagan los más rudos trabajos las mantiene blancas.

ROJO EN CAJITAS da a la piel su color natural.

LECHE SANATIVA deja la piel como la de un niño con un solo frasco. Frasco: $ 5.

SALON DE PELUQUERIA

ONDULACION MARCEL.... .... $ 3.—
CORTE DE MELENA.. .. .. $ 2.—

DEPILACIONES SIN DOLOR —— MASAJES FACIALES

MADRES: Si no podéis amamantar vuestro nene, usad la leche desecada

DRYCO

M. R.

ES EL UNICO alimento similar a la leche materna.
Recomendado por las eminencias médicas mundiales.
En venta en todas las boticas del país, al precio de $ 7.50, el tarro, de Valparaíso al Sur; y $ 8, de Coquimbo al Norte.
Base: leche desecada.
Distribuidores: MORRISON & Co.—SANTIAGO Y VALPARAISO.
9 Octubre

DIAS 13, 14 y 15

REALIZACION DE CALZADO FINO

BOTERIA MOREL.— SAN ANTONIO 85

NOTA.— Todo el calzado se vende garantido, hecho a mano y sus materiales de primera calidad

PINTURAS
ACEITE LINAZA INGLES: BARNICES
AGUARRAS, BROCHAS

PRECIO BAJO

MERCERIA MATAS
Casa fundada en 1886
DELICIAS 2780, PORTAL EDWARDS

EL TE DE LAS FAMILIAS
TE IRIS
$ 6.80 LA LIBRA—Depósito de Tees Finos
SAN ANTONIO 344

Señorita Ana Errázuriz Ovalle, cuyo matrimonio con el señor Héctor Paul de Viale Rigo se efectuará hoy a las 12 M. en la iglesia de San Vicente

FALLECIMIENTOS.—En la tarde de ayer dejó de existir en el Monasterio de la Buena Enseñanza la Rvda. Madre Rosa Wiech, cuyas condiciones de bondad simpatía y virtudes le granjearon el respeto y cariño de cuantos tuvieron oportunidad de conocerla.

—Una dolorosa sorpresa constituirá la noticia del fallecimiento de Carmencita Sotomayor Solar, acaecido cuando apénas despertaba a la vida.

—Después de una rápida y penosa enfermedad ha dejado de existir, la señora Lastenia Silva de Morales. Sus restos fueron sepultados privadamente.

DERMAL

no es simplemente "otro jabon de tocador"
Es "El Jabon de Tocador"
Pruébelo

EN LA DIPLOMACIA. — Con motivo de la celebración del aniversario de su patria, el Encargado de Negocios de China en nuestro país, Hon. señor Owyang King y señora de Owyang, ofrecerán una recepción al Cuerpo Diplomático y a sus relaciones sociales en los salones del Club de Señoras, de 6 a 9 P. M.

—Por el expreso de la mañana de hoy se dirigirá a Valparaíso el Embajador de Italia, Excmo. señor Carlos Garbasso.

—Haciendo uso de licencia, partirá por la combinación de hoy en viaje a su patria el Embajador de Argentina, Excmo. señor don Manuel J. Malbrán, acompañado del adicto militar de la Embajada, comandante señor de la Pace.

—Anoche el Encargado de Negocios de Colombia, señor Pedro I. Reyes y señora, Delia Izquierdo de Reyes, ofrecieron una comida en el Prince of Wales, a la que asistieron: señor Rafael Peró y señora, Enrique Zañartu y señora, Augusto Montaner y señora, Alvaro Valdés y señora, Daniel S. de Santa María, Ramón Ramírez S., teniente señor Francisco Tamayo y Arturo Mejía.

¡Estudiantes!

Si no queréis malograr vuestro cutis, usad únicamente productos puros e inofensivos, como ser: Rojo líquido de Werck, para las mejillas y Esmalte Ideal de Werck para blanquear. Pedid únicamente Productos Werck.— DAUBE y Cía., y en todas las Boticas de la República.

Mme. TRIGOS
Trajes, Sombreros
PRECIOS REBAJADOS.
AHUMADA 116
(Altos)
Se atiende pedidos de provincias.

Señorita Rebeca Rozas Larraín, cuyo matrimonio con el señor José Errázuriz Lastarria se efectuó ayer en la iglesia de San Vicente

Señorita Elena Abnin Lyotard, cuyo matrimonio con el señor Juan Parro Urquiola será bendecido hoy a las 10 A. M., en la Iglesia de Puente Alto

MATRIMONIO EN VALPARAISO.—Ayer fué bendecido, privadamente en Valparaíso el matrimonio del señor Ramón Lund Wiegand con la señorita Esther Schroder Espinosa.

HECHURAS
VESTIDOS, ABRIGOS DE SEDA Y
TRAJES SASTRE

Muy buen trabajo. Precios bajos.

M. Rosas Henny
SAN ISIDRO 302

Sedas importadas
CASA PARTICULAR —:— TEATINOS 436

Visitando nuestra Casa encontrará una oportunidad para adquirir dos artículos que tendremos de ocasión: Casha en varios colores, de 140 centímetros de ancho, a $ 24 el metro; Covercoat del mismo ancho, saldo a $ 26 el metro, semi-fino.

Gran Exposición
— DE —
TRAJES DE PRIMAVERA

Batas de seda bordadas, modelos de alta novedad.
Trajes sastre y elegantes modelos de gran chic.
Abrigos de seda últimos modelos.

Crep de chine bordado en 130 centímetros de ancho, última creación en sedas fantasía, sólo a $ 58 metro.

MAISON
"La Samaritaine"
SANTO DOMINGO 1017

Sombreros de Papel Crepé
La ultima Novedad de la Moda femenina

Permítanos mandarle gratis nuestro folleto ilustrado, donde aprenderá usted a hacer preciosos sombreros de Papel Crepé Dennison. Recorte este aviso indicando más abajo su nombre y dirección y envíelo a Casilla 962, Santiago.

MI NOMBRE.. ....
MI DIRECCION.. ....
CIUDAD.. ....

Dennison Manufacturing Co.

Hoy será bendecido el matrimonio de la señorita Carmen Urr Gormaz con el señor Samuel Arriagada Marín, a las 11 1/2 A. M. en la Capillade San Pedro

RECEPCION. — Con motivo de su onomástico, la señorita Teresa Alvarado Romo, ofrecerá una matinée a sus relaciones el Viernes 15 del presente a las 6 P. M. en su residencia Avenida Irarrázaval N.º 965.

Consejos de la Comtesse Ivon

ADORNOS DEL PEINADO.—

Hay miles de artículos de celuloide, que se usan en el peinado, en adornos y accesorios de la toilette femenina y generalmente se cree son importados, cuando gran parte de ellos se fabrican en el país a la perfección como puede comprobarlo visitando la **Casa especialista en Celuloide, Rosas 1058 entre Puente y Bandera.** Hay modelos colores y precios para todos los gustos.

FIESTA DE LA PRIMAVERA.—

Ya estamos en plena actividad preparando esta simpática fiesta que ha adquirido una popularidad tal, que se va convirtiendo en fiesta nacional, pues no sólo en Santiago se celebra como fué al principio, sin que en todas las ciudades y hasta pueblos de Chile, le dedican atención preferente. Este años tendrá magnitud extrordinaria y no sólo se aprestan a celebrarla los estudiantes sino que numerosísimos grupos de jóvenes de nuestra sociedad están haciendo preparativos para organizar comparsas y rondas en este carnaval nacional. La **Galería de Novedades calle Monjitas 879 y 21 de Mayo 511** aprovecha esta oportunidad para ofrecer a su clientela el más espléndido y variado surtido de toda clase de telas para disfraces de las misma que se llevarán en los carnavales de París, Niza, etc., y que vende a precios de verdaderas sorpresas, pero habrá que apresurarse para elegir lo mejor. Entre otras llamamos la atención a las satines dominó, lamas, cretonas, golillas, tarlatán antifaces, cascabeles, fantasías, lentejuelas, perlas, sombreros de papel, etc .

INDISCRECIONES EN EL TRANVIA.—

Son preciosos..., una monada, parece que no hubieran puesto las manos... en ninguna parte hay mejores... los que compré me los admiran y envidian todas las amigas..., son regalados por el precio... anda niña y te convencerás. Estas y otras frases entusiastas que oímos en el tranvía, nos llenaron de curiosidad, hasta que vimos la clave: re omendaba calzado de la Casa Real, Ahum N.o 310, donde ya hablamos las maravillas que se ofrecen calzado de última moda y fantasía, capaces de entusiasmar más indiferente admirador de pie femenino, que caracter a la chilena y realza el de esta Casa.

LOS PEINADOS MODERNOS.—

Aunque innumerables de peinados de señoras, son pocos los que tienen verd artistas, capaces de satisfacer gusto más exigente de una ra refinada. Este se obtiene pre en la **Peluquería Huérfanos Teléfono 5043,** al lado del **Victoria,** atendido especial por sus dueños señores Eduardo Enrique Planés.

FLORES Y HORTALIZAS.—

Es el momento de preocu de los arreglos del jardín y huerto antes que el avance de Primavera haga perder la tunidad. En la Casa de **Morandé 717** se encuentra completo surtido de semillas cas procedentes de los más mados criaderos de Europa ne muchas novedades en flor hortalizas que conviene com

COMTESSE IVON

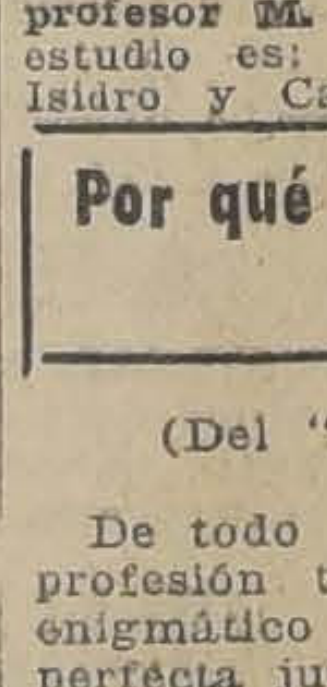
BAILA CUECA

En la próxima temporada veraniega, será sin duda, el favorito, nuestro baile nacional: la **Cueca Chilena Moderna** (según figura, de pareja unida y sin pañuelo), dado el éxito que está alcanzando en los círculos sociales aristocráticos por sus bellas cualidades: elegante y distinguido, de no ser demasiado lento ni agitado, y, que al compás de su música moderna, fina y viva, resulta magistral. Si usted no lo sabe, hoy mismo consulte al profesor de la High life: **JUAN VALERO,** el AS de la enseñanza.

Aprenda a bailar con Valero

Clases privadas. Cuatro salas. Comodidad y confort—**CASTRO 706** ..

EL TANGO

Esta preciosa danza argentina está haciendo las delicias en todas las reuniones sociales de nuestro mundo elegante y aristocrático. Su aprendizaje es fácil para toda persona que domine los bailes corrientes como el Camel-Step, One-Step, y el Vals. Si usted no lo sabe y desea aprenderlo, consulte al famoso profesor práctico y de más actualidad, **profesor M. AGUILAR.** Su sala de estudio es: **Egaña 570** (entre San Isidro y Carmen).

Por qué las actrices nunca envejecen

(Del "Theatrical World")

De todo lo concerniente a la profesión teatral, nada hay más enigmático para el público que la perfecta juventud de sus mujeres. Con cuanta frecuencia oímos decir: "¡Cómo, si la i hace cuarenta años en el papel de Julieta, y no representa ahora un año más de edad!" Naturalmente, hay que tener en cuenta la manera de caracterizarse; pero cuando se nos ve de cerca, fuera del escenario necesita la gente otra explicación. ¡Qué extraño es que la generalidad de las mujeres no hayan aprendido el secreto de conservar la cara joven! ¡Y qué sencillo es comprar cera pura mercolizada en la farmacia, aplicársela al cutis como cold cream, quitándola con agua caliente por la mañana! La cera absorbe la cutícula vieja en forma gradual e imperceptible, dejando el cutis nuevo y fresco, libre de arrugas y otras fealdades. Esta es la razón por la cual las actrices no tienen la cara desfigurada con manchas, barrillos, etc. ¿Por qué nuestras hermanas del otro lado de las candilejas no aprenden a aprovechar esta lección?

CABELLERA FRONDOSA

"FLORIUM" PARA EL PELO

Si su pelo aclara, está grasoso, lleno de caspa, o nota usted que se le cae al peinarse, use este científico y moderno preparado; al poco tiempo la caspa y grasa habrán desaparecido, y el pelo no solo cesará de caerse, sino que habrá crecido donde faltaba y aumentado en volumen y lozanía.

Si usted es calvo, y repite sin desalentarse, todos los días, las instrucciones que lleva cada frasco, en seguida notará las señales inequívocas de la eficacia de este eficaz medicamento.

Las canas desaparecen, tornando el pelo a su color primitivo, fresco, brillante y suave como seda. No use usted tinturas dañinas que arruinan su cabellera. Use únicamente FLORIUM. La vida del cabello enfermo.

FLORIUM no mancha ni ensucia la ropa ni se descompone con la acción del tiempo.

PARA EL PELO
"FLORIUM" ESPECIFICO BRASILEÑO

Ventas solamente:
MIRAFLORES 435—TEL. 1911—CASILLA 3969

A base: Maracusa, c. c.

LOS MEJORES ESPECTACULOS, LA CONCURRENCIA MAS DISTINGUIDA Y LOS PRECIOS MAS EQUITATIVOS, SON GARANTIA UNICA DE LOS TEATROS DE SANTIAGO SERRA

COLISEO
(Arturo Prat al llegar a la Avenida Matta)
EL TEATRO CONCURRIDISIMO POR SUS GRANDES COMODIDADES, ELEGANCIA Y ACUSTICA SIN IGUAL

MATINEE A LAS 3 EN PUNTO
3.a REPRESENTACION DE LA REINA DE LAS OPERETAS:
LA VIUDA ALEGRE

VERMOUTH A LAS 6.15 EN PUNTO
2.a REPRESENTACION DEL EXITO DE RISA DESCOMUNAL:
La Señorita Tralalá

NOCHE A LAS 9.30 EN PUNTO
4.a REPRESENTACION DEL SUCESO DE RISA, DADO SIEMPRE A TEATRO LLENO:
EL BALNEARIO DEL AMOR

Localidades numeradas en venta en la Confitería Olympia y en la Boletería del Teatro.

MUNDIAL
Gálvez 447 — Plaza Almagro — Teléfono 257. Matadero
y COLON
San Pablo esq. Teatinos — Plaza Ecuador — Tel. 2904. Central

PRESENTAN EN ESPECIAL 6.15 Y NOCHE 9.30 EL ACONTECIMIENTO GIGANTE QUE HA SIDO UN EXITO FORMIDABLE EN NUEVA YORK Y BUENOS AIRES. INTENSISIMA NOVELA DE AMOR Y DOLOR, TERNURA Y EXCELSOS SACRIFICIOS. GRAN CREACION DE MARION DAVIES y los galanes HARRISON FORD y MALHON HAMILTON

EL DEMONIO DE LA VIDA

Matinée del Mundial, a las 2 — 4 Estupendas películas, — 3.a Función de MY LORD GRANUJA, 2.a Función de EL MISTERIO DEL RADIO, y las cómicas huracanes de carcajadas: ACCIDENTE AUTOMOVILISTICO y SE ALQUILAN CORAZONES

Matinée del Colon, a las 2.30 — Función monstruo en 17 grandes actos, 17 — Fin de MY LORD GRANUJA; Fin de EL MISTERIO DEL RADIO, y la cómica de feroz risa NOVIOS SEPARADOS, por Arthur

DELICIAS
San Alfonso esq. Alameda — Teléfono 293. Estación
PRESENTA EN ESPECIAL 6.15 Y NOCHE 9.30, EN PROGRAMA DOBLE, EL ACONTECIMIENTO GIGANTE:

FASTUOSO ESPECTACULO DE LUJO MILLONARIO Y EMOCIONES INTENSISIMAS. SUPER PRODUCCION QUE REVIVE EXTRAÑAS LEYENDAS, AMORES DE FUEGO, DANZAS DIABOLICAS, TENEBROSAS INTRIGAS Y LINDISIMAS MUJERES SEDIENTAS DE PLACER

LA VENGANZA DE LOS FARAONES

ADEMAS, EN NOCHE LA DIVERTIDISIMA Y EMOCIONANTE COMEDIA DE AMORES Y FENOMENALES CARRERAS de CABALLOS
RELAMPAGO

Matinée a las 2.30 — 4 Asombrosas películas, 4 — 3.a Función de MY LORD GRANUJA, 2.a Función de EL MISTERIO DEL RADIO y los huracanes de carcajadas ACCIDENTE AUTOMOVILISTICO y SE ALQUILAN CORAZONES

EN HONOR DEL SEÑOR LINDOLFO COLLOR.—

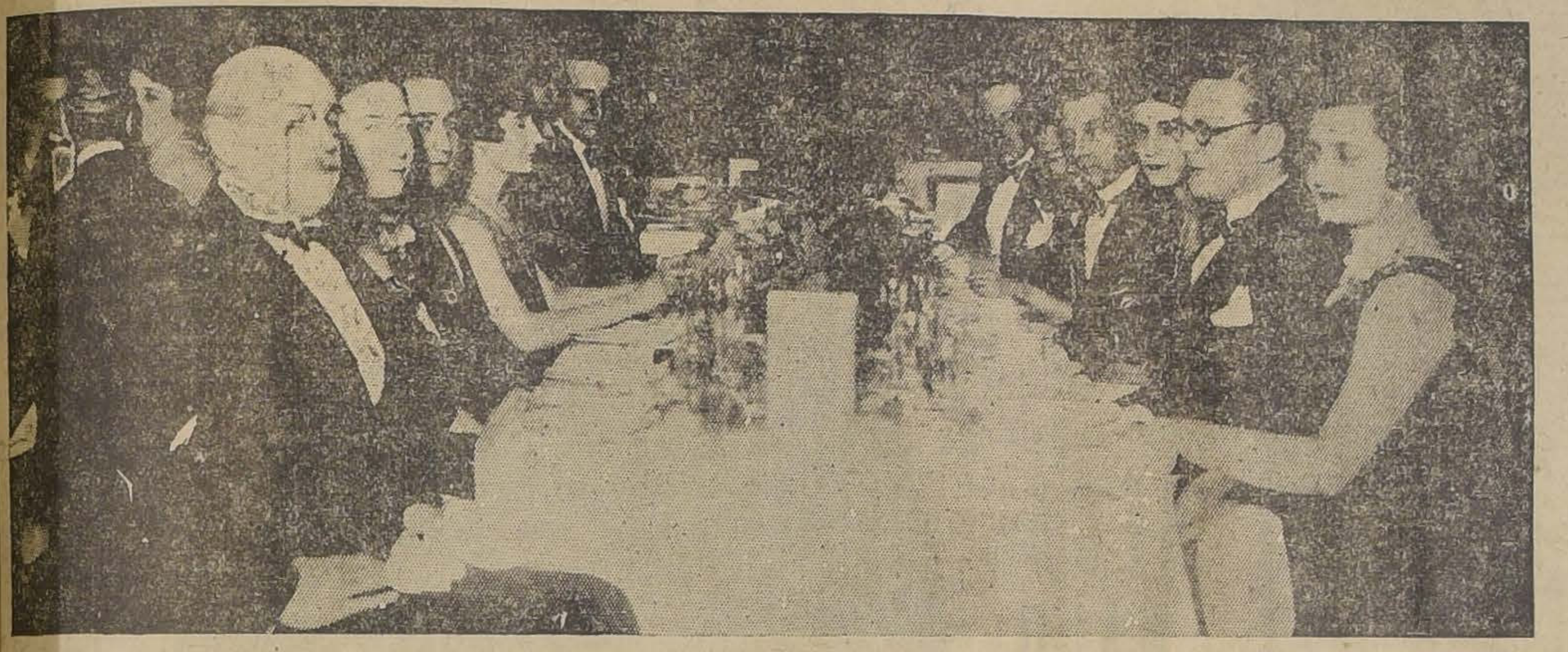

Anoche se efectuó en el Prince of Wales la comida que ofrecían en honor del señor Lindolfo Collor, el Consejero de la Embajada Chilena en el Brasil, señor Manuel Bianchi y señora.

Asistieron el señor Lindolfo Collor y señora; Exmo. señor Embajador del Brasil; Sub-secretario de Relaciones, don Miguel L. Rocuant y señora; Consejero de la Embajada del Brasil, señor Ouro Preto y señora; señor Hipólito Serruys Gana; Secretario de la Embajada Chilena en el Brasil y señora, y señor Arturo Meza Olva, sub-director de "La Nación".

Excusaron su inasistencia el director de "La Nación" señor Carlos Dávila y señora.

EN HONOR DEL EX-CANCILLER ALEMAN, SEÑOR HANS LUTHER.—

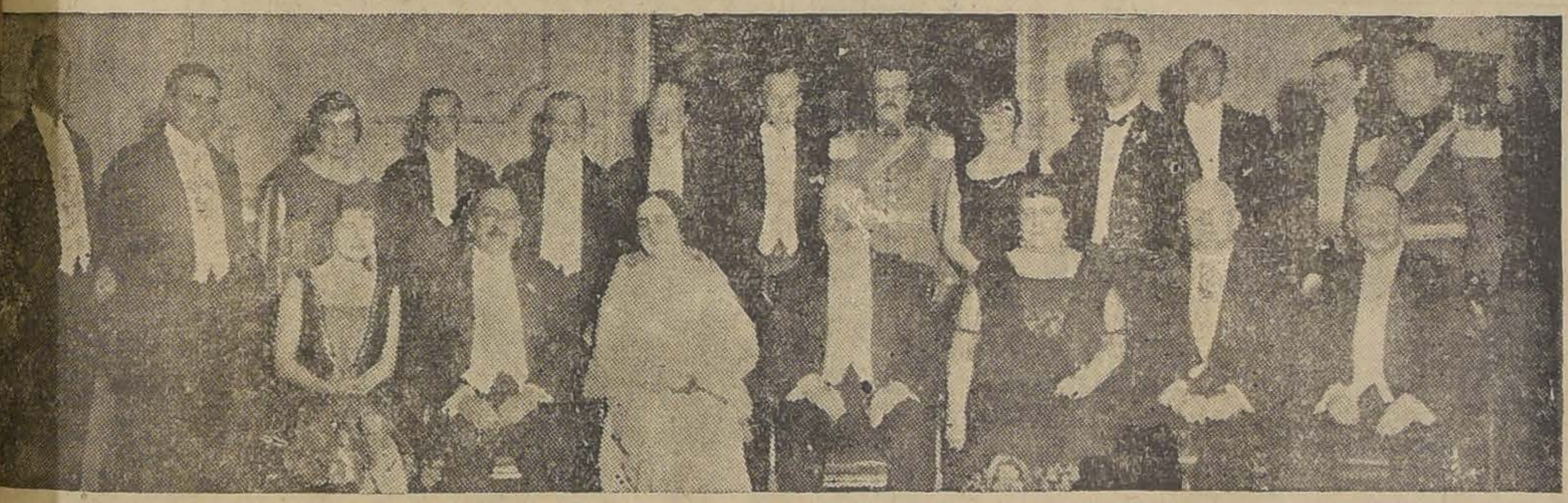

Anoche se efectuó la comida íntima que S. E. el Presidente de la República y señora Leonor Sánchez de Figueroa ofrecían en honor del ex-Canciller alemán, señor Hans Luther.

También asistieron las señoras Sara del Campo de Montt, Blanca Figueroa de Riesco y la señorita Berta Figueroa Sánchez y todos los señores Ministros de Estado.

TEATRO MUNICIPAL
EMPRESA CONCESIONARIA R. SALVATI A. FARREN
GRAN COMPAÑIA LIRICA ITALIANA
Hoy Domingo, a las 3 P. M., 6.a Matinée de abono. MEFISTOFELE
Dirección: Maestro DEL CUPOLO, ZAMBONI, MINGHETTI y MANSUETO.
NOCHE, a las 9: 26.a Función de abono:
ULTIMA REPRESENTACION NOCTURNA DE
THAIS
dirección: maestro DEL CUPOLO, CARMEN MELIS, ARMAND CRABBE
LA FUNCION DE ESTA NOCHE, ES A PRECIOS REDUCIDOS
PALCOS, 150. PLATEA 25. BALCON, 10. ANFITEATRO, 4 GALERIAS, 3
MAÑANA LUNES: UNICA VESPERTINA "POPULARISIMA"
AIDA
PLATEA, 12. BALCON, 6. ANFITEATRO, 4. GALERIA, 2

CUANDO USTED HIERVE LA LECHE...
mata los gérmenes nocivos, pero también destruye las vitaminas, que son elementos de vida, indispensables para el organismo humano.
LA LECHE DESECADA:
MILKO M. R.
se encuentra libre de gérmenes nocivos, porque proviene de vacas absolutamente sanas, y conserva intactas todas las vitaminas de la leche. No necesita usted hacerla hervir y es por eso que MILKO está especialmente indicado para la alimentación infantil y para las personas convalecientes o enfermas.
AGENTES GENERALES:
DAUBE Y CIA.
De venta en todas las droguerías y boticas.
PRECIO: $ 7.00

Hoy de 4 a 7, Retreta
por el Orfeón Camilo Ortúzar en la nueva Terraza del
FUNICULAR SAN CRISTOBAL
PIEZAS BAILABLES — SERVICIO PROVISORIO DE BUFFET A PRECIOS MODICOS
Desde ayer quedó establecido el nuevo itinerario de Verano, con SERVICIO NOCTURNO hasta la 1 de la madrugada

GRAN ALMUERZO
SOLO POR CUATRO PESOS EN EL
PALACE HOTEL
ALAMEDA ESQUINA SAN ALFONSO, UNA CUADRA DE LA ESTACION CENTRAL

LA SEÑORA CARMEN GARCIA DE DE LA CERDA.—

A una avanzadísima edad ha dejado de existir en nuestra capital la distinguida señora con cuyo nombre encabezamos estas líneas.

Su nombre estaba estrechamente vinculado a numerosas obras de beneficencia ya que gran parte de su vida la dedicó a aliviar el mal ageno. También brillaba por sus virtudes y grandes condiciones de simpatía.

Nuestra sociedad será dolorosamente sorprendida ante la noticia de su fallecimiento, enlutando a numerosos hogares de la capital.

Sus restos serán sepultados esta tarde privadamente, en el Cementerio General, partiendo el cortejo desde su casa-habitación, Ejército 171.

Petrol Champú 18
insuperable para el lavado de la cabeza, por contener petróleo inodoro, substancia que obra benéficamente sobre la raíz del pelo.
¡PRUEBELO Y SE CONVENCERA!
Fábrica de Productos Químicos y Farmacéuticos.
DAUBE y Cía. LLAY-LLAY
M. R.

ACCIDENTE SUFRIDO POR LA Sra. MERCEDES DE LARA DE PEREZ FREIRE. — Noticias llegadas de Buenos Aires dan cuenta de un accidente sufrido en la cordillera por la señora Mercedes de Lara de Pérez Freire, esposa del señor Osmán Pérez Freire.

Ha sido hospitalizada en la clínica Palermo.

CREMA LAIT DE LYS JUNOL
ES LA PREFERIDA DEL MUNDO ELEGANTE

LOS PROGRAMAS DE HOY

TEATROS

COMEDIA (Huérfanos).—Compañía José Romeu.—Matinée: El Chanchullo. Vermouth: Currito de la Cruz. Noche: El Eterno don Juan.

ESMERALDA (San Diego 1035).—Compañía de Operetas Maresca.—Matinée: El Conde de Luxemburgo. Vermouth: Frasquita. Noche: Maritza.

MUNICIPAL (Agustinas esquina San Antonio).—Matinée: Mefistófeles. Noche: Thais. Dirección del maestro Federico del Cupolo.

SANTIAGO (Merced).—Compañía Luisa Arozamena.—Matinée: Espadas son Triunfos y Adelante con los Faroles. Vermouth: Pita, Pita y Caminando y México Bolcheviqque. Noche: Cosas de México y México Bolchevique.

COLISEO (Arturo Prat y Avenida Matta).—Compañía Retes-Jarque.—Matinée: La Viuda Alegre. Vermouth: Señorita Tralalá. Noche: El Balneario del Amor.

CIRCOS

PABELLON DELICIAS.—Función tarde y noche.

CINES

ALHAMBRA (San Antonio esquina Monjitas).—Matinée: 4.a de My Lord Granuja y programa cómico. Especial y noche: El Reino Secreto.

APOLO (Victoria frente a Juan Vicuña).—Matinée: El Relámpago y fin de Los Millones Desaparecidos. Especial y noche: Delirio de grandezas.

ATENAS (Maestranza 1035).—Matinée: La Mano del Pulpo y el Relámpago. Especial y noche: Delirio de Grandezas.

AVENIDA (Vicuña Mackenna 624).—Matinée: Sin Familia y programa cómico. Especial y noche: Tres Mujeres.

AVENIDA MATTA (Avenida Matta 618).—Matinée: El Grito de Batalla y París en Cinco Días. Especial y noche: La Venganza de los Faraones y el 13 de la Buena Suerte.

BRASIL (Brasil esquina Huérfanos).—Matinée: Adelante Malacara, programa cómico y los funerales de Valentino. Especial y noche: Flor de Dolor y los funerales de Valentino.

CINEMA STAR (Avenida Recoleta 343).—Matinée: 4.a de My Lord Granuja y programa cómico. Especial y noche: El Reino Secreto.

COLON (Plazuela Ecuador).—Matinée: 2.a de El Misterio del Radio; tercera de My Lord Granuja y programa cómico. Especial y noche: Venganza de los Faraones.

DELICIAS (Delicias esquina San Alfonso).—Matinée: 2.a de El Misterio del Radio; 3.a de My Lord Granuja y programa cómico. Especial y noche: Venganza de los Faraones.

DIECIOCHO (Dieciocho 14).—Matinée: La Quimera del Oro y programa cómico. Especial y noche: La Hija de Israel y los funerales de Valentino.

ELECTRA (Catedral esquina Sotomayor).—Matinée: Secretos Impenetrables y Déjese de Coqueteos. Especial y noche: He peleado con mi marido.

EXCELSIOR (Independencia 1070).—Matinée: La Mano del Pulpo y Bautismo de Fuego. Especial y noche: La Hija de Israel.

FRANKLIN (San Diego 2015).—Matinée: El Misterio del Radio, fin; y Héroes sin Gloria. Tarde y noche: 13 de la Buena Suerte

HIPPODROME CIRCO (Artesanos 725).—Matinée: El Misterio del Radio, El Hombre Sin Miedo y programa cómico. Tarde y noche: París en Cinco Días y el Eterno Camarada.

IMPERIAL (San Diego 1344).—Matinée: Secretos; segundo programa cómico. Tarde y noche: El Dominio de la Vida.

IMPERIO (Estado 239).—Matinée: Secretos, y 4.o programa cómico. Tarde y noche: La Flor de las Playas.

INDEPENDENCIA (Independencia 373).—Matinée: El Misterio del Radio; 2.a función; y Héroes sin Gloria. Tarde y noche: Tres Mujeres.

IRIS (Castro 130).—Matinée: Los funerales de Valentinoy Secretos. Tarde y noche: La Princesita Tralalá.

MUNDIAL (Plazuela Almagro).—Matinée: 2.a de El Misterio del Radio; 3.a de My Lord Granuja y programa cómico. Especial y noche: El Demonio de la Vida.

O'HIGGINS (San Pablo esquina Cumming).—Matinée: Adelante Malacara y El Idolo Indio. Vermouth y noche: El Faro del Amor y los funerales de Valentino.

PEDRO DE VALDIVIA (Avenida Irarrázaval 2510).—Matinée: Vermouth y noche: Sin Familia.

POLITEAMA (Portal Edwards).—Matinée: Los Audaces y La Ciudad Eterna. Selecta: La Locura está de Moda. Especial y noche: Las Confesiones de una Reina.

PRINCIPAL (Ahumada 162).—Matinée, vermouth y noche: Ninón de Lenclos.

PROVIDENCIA (Avenida Manuel Montt 46).—Matinée: Sin Familia y programa cómico. Tarde y noche: Hijas pródigas.

REPUBLICA (Avenida República 239).—Matinée: Los Audaces, La Ciudad Eterna y funerales de Valentino. Especial y noche: Confesiones de una Reina.

ROGELIO UGARTE (Plaza Bogotá).—Matinée: Potros Indomables, programa cómico. Especial y noche: La Hija de Israel.

SETIEMBRE (Delicias 404).—Matinée: Adelante Malacara y programa cómico. Especial y noche: Flor de Dolor.

SPLENDID (Huérfanos 1060).—Matinée: Los Audaces, La Ciudad Eterna. Especial y noche: La Joven de Oro.

VICTORIA (Huérfanos esquina San Antonio).—Matinée: El Bautismo de Fuego y programa cómico. Especial y noche: Navíos en Cuarentena.

YUNGAY (Plaza Yungay).—Matinée: My Lord Granuja, 4.a, y programa cómico. Especial y noche: El Reino Secreto.

LA COMPAÑIA MARESCA DA HOY "EL CONDE DE LUXEMBURGO" EN MATINE; "FRASQUITA" EN VERMOUTH, Y "MARITZA" EN NOCTURNA

En matinée va "El Conde de Luxemburgo", la hermosa opereta de Franz Lehar. Los roles principales están a cargo de Pierrette Fiori, Sylvia Villalaz, María Mille, Anita Grau, Carola Recagni, Pedro Ureta y Luigi Sarnatare.

En la vermouth se repetirá la mejor creación de Pierrette Fiori: "Frasquita". Esta hermosa opereta de Franz Lehar se presta para el lucimiento de la gran artista. Ella no solamente se revela como cantante de afinada voz sino también como actriz dramática de primer orden. Su caracterización de gitana es admirable.

En la nocturna se hará la última representación de "Maritza", la preciosa opereta del maestro Kalman. Pierrette Fiori, Sylvia Villalaz, María Mille, Gozálvez y Ureta son los principales intérpretes.

Un programa excepcional se ha preparado. Se estrenará la opereta "Mlle. Nitouche", una de las obras favoritas de Pierrette. La segunda parte será ocupada por un acto de variedades por ella, Luisa Arozamena y los hermanos Fiori.

EL COLISEO PRESENTA HOY EN MATINEE "LA VIUDA ALEGRE"; EN VERMOUTH "LA SEÑORITA TRALALA" Y EN LA NOCHE "EL BALNEARIO DEL AMOR"

Anoche, con teatro lleno y en medio de aplausos repetidos y prolongados subió a la escena del Coliseo la graciosa opereta en tres actos, traducida al español por Manuel Piñuela, "La señorita Tralalá". La hermosísima música de Juan Gilbert completó los méritos del libro, poniendo un encanto inusitado en el conjunto del espectáculo. Se lucieron en forma destacada Rosita Maldonado, la señora Pino y los señores Rogel Retes, Muñoz y Sirvent que dieron muestra de haber asimilado a conciencia sus importantes roles.

Hoy la Compañía Retes Jarque anuncia tres funciones. En matinée va la opereta que puede llamarse la creadora del género "La Viuda Alegre"; en la vermouth vuelve a ponerse el triunfo de ayer, "La señorita Tralalá" y en la noche "El balneario del amor".

—Mañana Lunes se repite "La señorita Tralalá" y pasado mañana, en conmemoración de las fiestas de la raza, la empresa prepara tres grandes funciones, constituída por los más recientes triunfos de Retes Jarque.

Teatro de La Comedia

La comedia titulada "Currito de la Cruz", de Linares Rivas, irá hoy nuevamente, en la sección vespertina.

—La matinée se hará con una nueva interpretación de la hermosa comedia de Muñoz Seca "El Chanchullo".

—Para la función de la noche se ha elegido la hermosa obra inglesa "El eterno don Juan".

—Con ocasión de celebrarse el Martes próximo la Fiesta de la Raza, la compañía de José Romeu ofrecerá una función de gala extraordinaria que será patrocinada por los dirigentes de la Colonia, prestigiándose con la asistencia de la representación diplomática de la madre patria.

Teatro Santiago

La compañía Luisa Arozamena ofrecerá hoy tres funciones. La matinée se hará con la revista nacional "Espadas son triunfos", que ha sido modificada de acuerdo con las insinuaciones de la Intendencia, y la revista de Cariola y Torrens "Adelante con los faroles".

—En la vermouth subirán a escena las revistas "Pita, pita y caminando" y "México bolcheviqui".

—Para la nocturna se anuncian "Cosas de México" y "México bolcheviqui", en las que tiene actuación toda la compañía.

El Circo de Fieras

Los volantes repartidos por el Pabellón Delicias anuncian para hoy dos nuevas e interesantes funciones.

La matinée será la primera de ellas y el programa contiene los mejores actos de las principales figuras del elenco, la actuación del burro don Pepe, que ha constituído la atracción para los niños en las matinées pasadas, y todas las fieras y animales amaestrados.

La nocturna será a la vez que una buena velada de arte circense una noche de distracción y solaz, pues el grupo de clowns y tonys reserva sus mejores y más cómicas escenas hilarantes, a cargo de Rivieri y Panchito; Angelito y Tachuela; el tony Pepito y el tony Cokete.

PROXIMAMENTE:
ICE CREAM - LA - PRIMAVERA
El ICE CREAM es el alimento ideal para el Verano. Sus componentes son: crema, leche, azúcar y huevos, ingredientes que lo hacen rico en calorías para el cuerpo humano. La pura ICE CREAM, es un producto esencialmente de leche.
Su valor alimenticio es mucho mayor que aquel de la carne, pescado y vegetales y está probado científicamente su gran efecto reconstituyente.
El CRIADERO HOLSTEIN FRIESIAN "LA PRIMAVERA", elaborará este producto con crema del día, pasteurizada y de leche filtrada.
Todo el proceso de elaboración se hará en condiciones de absoluta limpieza e higiene.
Habrá las siguientes clases de ICE CREAM: Philadelphia Ice Cream, ultra reconstituyente; French Ice Cream, Vainilla Ice Cream, Chocolate Ice Cream, Café Ice Cream, Orange Ice Cream, Plátanos Ice Cream, etc.
Este alimento podrá usted tomarlo en la Casa de Leche,
La Primavera
Moneda N.o 1020, y Nueva York frente a Ahumada
O PEDIRLO A SU DOMICILIO

IMPERIO

CHILEAN CINEMA CORP.

presenta su material escogido en sus propios teatros

Un espectáculo cinematográfico de calidad requiere un excelente acompañamiento musical. La

Gran Orquesta Grazioli

es reputada como la mejor de Santiago

HOY

ESPECIAL 6.30
NOCHE 9.40

ESTRENAMOS UNA LUJOSA Y SENSACIONAL PRODUCCION GOLDWYN ESPECIAL, PROTAGONIZADA SOLAMENTE POR ASES DE LA PANTALLA

La Flor de las Playas

FRANK MAYO el afamado galán, hará nuevas conquistas con la elegante tenida de marino que luce en este film.

VIRGINIA VALLY escultural y lindísima estrella que hace aquí su mejor creación

LA NOVELA DE LA MUJER QUE HALLO EN EL AMOR EL VERDADERO SENTIDO DE LA VIDA

NIGEL DE BRULIER, CHARLES POST Y FORD STERLIN COMPLETAN EL ELENCO DEL GRAN FILM

Matinée PROGRAMA EXTRA

3 P. M. Gran Exito

SECRETOS

La obra moralizadora y emocionante en que ha culminado el talento de

Norma Talmadge

Además, el estupendo y fenomenal

4.o PROGRAMA COMICO

"JUGANDO AL GOLF", "LOS PORTEROS" Y "FANTASIA CHINESCA". TRES COMEDIAS PARA ESTALLAR DE RISA

Por nada del mundo deje usted de asistir a esta fenomenal matinée CUYO PROGRAMA NO TIENE IGUAL

LA PARAMOUNT PRESENTARA ESTA SEMANA LA GRAN PRODUCCION "EL TORBELLINO DEL AMOR", POR CAROL DEMPSTER Y LA SEMANA PROXIMA, "ORQUIDEAS DE LUZ Y AMOR", POR DOLORES COSTELLO

La manufactura de las magnas películas, la Paramount, que acaba de estrenar en medio de la general admiración del público una de las obras más amorosamente intensas y bellas de Pola Negri, "Flor de dolor", sigue manteniendo esta nota atrayente, con oportuno donaire.

Este Miércoles presentará en el Victoria un film en el cual se sostienen victoriosamente los matices del sentimiento, prendidos en la malla de un asunto original, a veces bravío, a veces tierno, y en ocasiones, impregnado de un idealismo supremo. Lleva por título esta obra "El torbellino del amor" y es, como su nombre lo sugiere, rápida y envolvente, intensa y arrolladora.

Una de las estrellas más hermosas del cine, que por primera vez se presenta ahora bajo los auspicios de la Paramount, la gentilizada Carol Dempster, tiene a su cargo el rol principal de "El torbellino del amor."

Dirigida por el talento excepcional de D. W. Griffith y secundada en su difícil labor por el notable galán Harrison Ford, pone en esta obra todo su temperamento artístico al descubierto y muestra con amplitud inmensa los valores de su espíritu múltiple.

"El torbellino del amor", que habla de tristezas, de pasionales anhelos y que lleva en sí una honda fuerza dramática, dispone también de elementos externos, muy propios para atrapar la atención del espectador con aprisionadora eficacia. Episodios de índole policial se deslizan hábilmente a través de la obra; una tragedia sorpresiva, muy unida a la trama, agranda el interés y acelera la acción y las escenas finales, que se desarrollan con pavorosa realidad en medio de una tormenta horrible, redondean admirablemente el drama total, haciendo que la obra llegue a un alto grado de potencia efectista.

Es esta producción uno de los más felices aciertos del mago de la cinematografía, del director por excelencia, D. W. Griffith, que tantos triunfos ha logrado en su carrera fecunda y gloriosa.

El otro film a que nos referimos en los títulos de esta información y que subirá a la pantalla del teatro Victoria el día 19 del presente mes, se denomina "Orquídeas de luz y amor". Para apreciar los méritos artísticos que posee le bastará al lector conocer un detalle importante y excepcional. El semanario "Liberty" le otorgó un premio de cincuenta mil dólares, por intermedio de la Paramount, a la autora de la novela de que está tomada, Fannie Hurst.

Estas dos extraordinarias producciones son las que próximamente—en las fechas que dejamos indicadas—presentará en su temporada de Primavera la Paramount. Las dos aparecerán oportunamente en estos meses intensos y luminosos de flores y de amor.

"FLOR DE DOLOR" SE REPETIRA HOY EN VERMOUTH Y NOCTURNA EN LOS TEATROS SETIEMBRE, CARRERAS Y BRASIL. — EN MATINEE VAN "ADELANTE, MALACARA", POR TOM MIX Y PROGRAMA COMICO UNIVERSAL

"Flor de dolor", la exquisita producción Paramount de Buchowesky, es la película que hoy en vermouth y nocturna exhibirán los teatros Setiembre, Brasil y Carreras.

Esta cinta es la más hermosa de las últimamente filmadas por la divina Pola Negri. Es la primera en que actúa otro actor de cartel: Raymond Griffith.

Pola es la muchacha hermosa que ha tejido un bello romance. Sueña con unirse con el simpático teniente que constituye su ideal de hombre. Pero la dura realidad de la vida la hace la esposa de un coronel ya maduro. Ahoga su amor romántico y decide ser una mujer de honor. Pero el joven no es tan fuerte ni tiene tal carácter. Su imprudencia compromete a su amada, la cual, sin culpa alguna, se ve en la calle, repudiada y despreciada.

—Fuera de programa se pasará "Los funerales de Rodolfo Valentino", auténtica película de los Artistas Unidos, entidad a la cual pertenecía el malogrado galán.

—En matinée se dará un programa ideal para chicos y grandes formado por la linda Fox de aventuras cómicas y sensacionales "Adelante, Malacara" y por el último programa cómico Universal.

EL PROVIDENCIA DA EN MATINEE "SIN FAMILIA" Y EN LA TARDE Y NOCHE: "HIJAS PRODIGAS"

En matinée da la extraordinaria vista infantil del Consortium, "Sin familia", de Héctor Malot y que interpretan un grupo de niños encabezados por Leslie Shaw y Petit Taurez. Además de estos niños trabajan en "Sin Familia" artistas de tanto renombre como Denyse Lorys y Henry Baudin quien además presenta tres perritos sabios y el célebre mono Jo'd Couer.

Después de esta película se exhibirán varias cómicas Universal y Fox. En la vermouth y nocturna irá la creación de Gloria Swanson, "Hijas pródigas" y en la cual la genial actriz hace uno de sus trabajos más completos de su esplendorosa carrera artística.

PEDRO VALDIVIA

Hoy matinee la gran cinta hípica

EL RELAMPAGO

y 4.a Función de "Los millones desaparecidos.

Tarde y noche la gran cinta francesa

SIN FAMILIA

T. IRIS — CASTRO 130 Teléf. Inglés 3766 — **HOY** ESPECIAL Y NOCHE

La Princesita Tralálá

MATINEE, a las 2 1|2, aprobada para mayores y menores. — Niños $ 1.00: SECRETOS, por Norma Talmadge. — LOS FUNERALES DE VALENTINO Y COMICAS.

MAÑANA: EL ENCANTO DE UN VALS

BIOGRAFO DEL CLUB DE LA UNION

HOY DOMINGO 10, A LAS 6.15 EN PUNTO

La U. F. A. presenta el reestreno (cinta nueva) de la chispeante comedia social,

"El bailarín de mi mujer"

Lunes 11: "El Encanto de un Vals".

EN EL HUEMUL

Esta tarde y noche va "El engaño", el poema de pasión y dolor que interpreta la genial actriz Pola Negri. Además "Chaplin, campeón de patín". Una espléndida orquesta ameniza todas las funciones.

ESPECTACULOS DE LA CHILEAN CINEMA CORP.

HOY TRES GRANDES FUNCIONES

MATINEE A LAS 3 P. M.

4.a y última función de

MY LORD GRANUJA

película sensacional de gran lujo, y tercer

PROGRAMA COMICO

GRAN EXITO DE RISA

ALHAMBRA, CINEMA STAR y YUNGAY

ESPECIAL 630 —:— NOCHE 9.40

FORMIDABLE ESTRENO LLAMADO A CAUSAR SENSACION POR SU APASIONANTE INTRIGA Y LUJO ESPLENDOROSO:

EL REINO SECRETO

Creación de GENEVIEVE TOWNSED y JOHN QUARRAIN

Para padres y maridos, es, en muchas ocasiones, mejor ignorar el pensamiento secreto de las mujeres.

LUJO — ARTE — AMOR — EMOCION — MISTERIO

EL DIECIOCHO OFRECE HOY TRES FUNCIONES

En la matinée se dará por última vez en Chile la genial creación de Chaplin, "La quimera del oro", que representa diez actos de risa y emoción continuadas. En seguida irán otras cómicas de creciente éxito y un vibrante programa de aven

En vermouth y nocturna se d rá a la pantalla el hermoso mento histórico "La hija d rael". Toman parte en est 25,000 artistas, encabezados notable actor chileno Adol llar, por Arlette Marchal y Cordr

EL MIERCOLES

Setiembre, Carreras y Brasil

REGINALD DENNY EN La Vuelta Triunfal

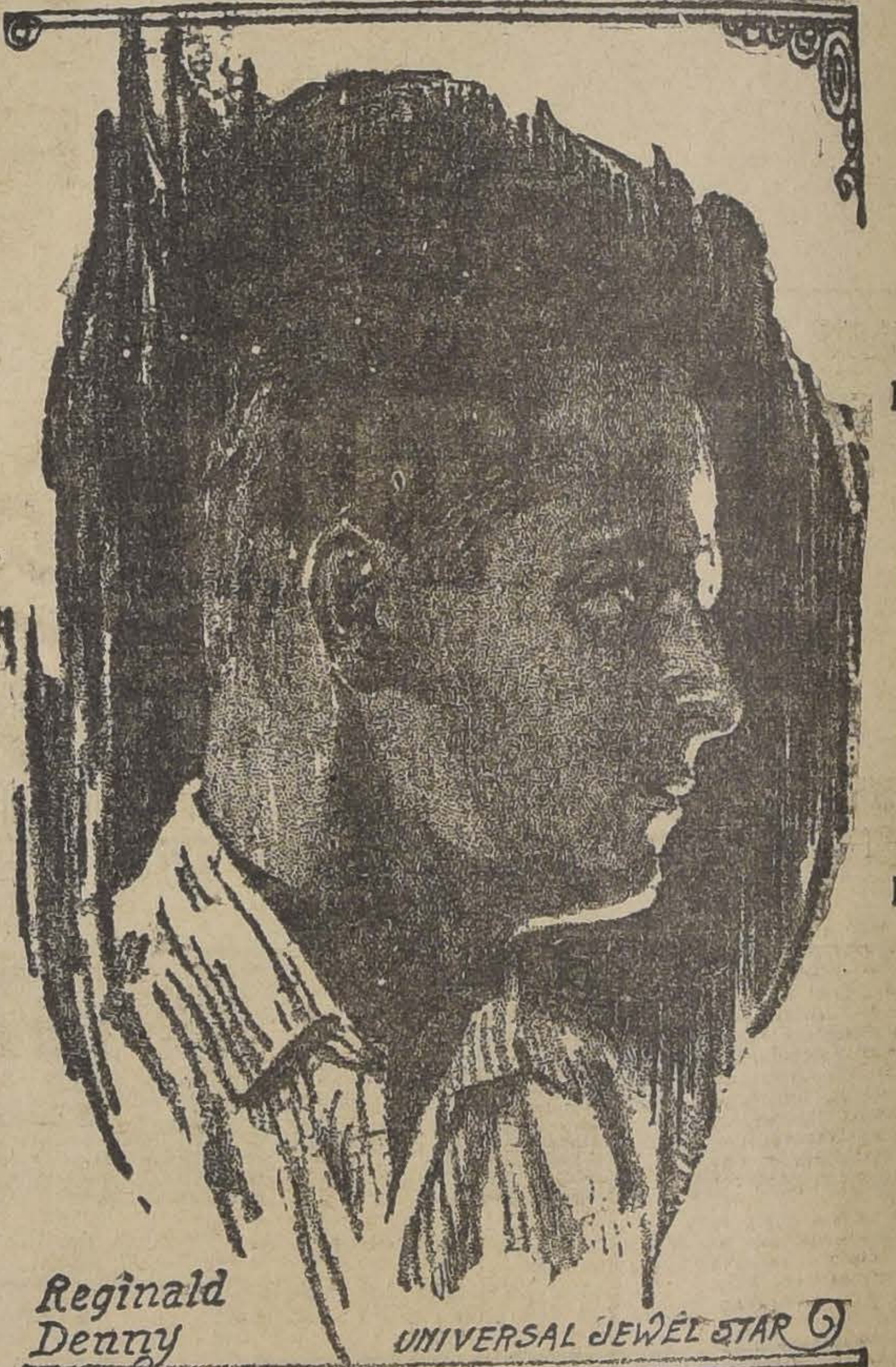

Las aventuras de un tipo farsante que con un Roll Royce manejado por un amigo, chofer, se hizo pasar por millonario.

Es una Univers que pro el ánimo estar en la FIESTAS PRIMA

"LA VENGANZA DE LOS FARAONES" Y "EL 13 DE LA BUENA SUERTE" EN ESPECIAL Y NOCHE EN EL AVENIDA MATTA.—EN MATINEE: "EL GRITO DE BATALLA" Y "5 DIAS EN PARIS"

El cartel de esta sala anuncia para hoy tres funciones a base de un interesante programa doble en cada función. En especial y noche, van "La venganza de los faraones" y El 13 de la buena suerte".

"La venganza de los faraones" es una cinta de gran intensidad dramática inspirada en el caso de Lord Carnavon y su secretario que, después del descubrimiento de la tumba de uno de los Faraones, murieron misteriosamente. La interpretan la ya famosa estrella chilena María Palma y Susy Vernon, Benno Smith y Roberto Dissel.

"El 13 de la buena suerte" es una linda producción Paramount, de atrayente argumento, en que se entrelazan la emoción y la gracia que protagoniza el simpático galán Richard Dix.

En matinée van, la super "El grito de batalla", la primera gran producción que protagoniza Hoot Gibson junto con un enorme elenco primeras estrellas, y "París días" una joya entre las películas de lujo y alegre argumento.

PASTELERIA

ARRIENDASE CON CONTRATO

EL MEJOR LOCAL DE SANTIAGO

PARA NEGOCIO DE PASTELERIA

A PERSONA DE CAPITAL

T. Coliseo

Arturo Prat y Avenida Matta

GANANCIA A LA VISTA

Farmacéutico

Necesítase para regentar botica en Valparaíso desde el primero Noviembre próximo. Dirigirse indicando pretensiones. FARMACEUTICO:

Casilla 1836. Valparaíso

TEATRO DE LA COMEDIA

Empresa Ernesto Bouquet—Compañía Española José Bó

Hoy Domingo 10 de Octubre —Matinée a las 3.—Gran función cómica "El chanchullo".

Vermouth, a las 6.—Nocturna, creación de Romeu "Currito de la Cruz"

Noche, a las 9.30—La preciosa comedia "El eterno don Juan".

Martes 12.—Función de gala en celebración de la Fiesta de la Raza. Regio Programa.

SIEMPRE LA PARAMOUNT A LA CABEZA

Ofrecemos a los Señores Empresarios y Público en general la lista verdaderamente asombrosa y extraordinaria de los estrenos Paramount de la última programación del año:

"FLOR DE DOLOR"
La más dramática creación de Pola Negri
"LA CASA DE LAS SIETE LLAVES'
Regocijante comedia por Douglas Mac Lean
"TORBELLINOS DEL AMOR"
La primera formidable producción de David W. Griffth de 1926
"NOVIOS EN CUARENTENA"
Preciosa comedia de Bebé Daniels y Harrison Ford
"LA COLINA ENCANTADA"
Por Florence Vidor y Jack Holt
"ORQUIDEAS DE LUZ Y DE AMOR"
Dedicada al mundo femenino, por Alice Joyce, Dolores Costello, etc.
"LA GRAN DUQUESA Y EL CAMARERO"
La mejor creación del gran actor Adolfo Menjou
"OCASO DE UNA RAZA"
Sublime obra interpretada por Richard Dix y Lois Wilson
"CABALLEROS DEL CIRCULO DE ORO"
Una producción interpretada por R. Cortés y B. Compson

"LAS MEJORES FAMILIAS"
Brillante comedia por Esther Ralston y Warner Baxter
"MADRES QUE BAILAN"
Gran drama de la vida moderna, por Alice Joyce, Clara Bow, etc.
"SALVADA DEL TORRENTE"
Drama interpretado por Montagú Love, Jack Holt, Billy Dove
"TENTACIONES"
Emocionante creación de la tentadora Bebé Daniels
"MARIPOSA"
Otra gran producción por la insigne Pola Negri
"CASEMONOS Y LO SABRAS"
Graciosísima comedia por Richard Dix y Lois Wilson
"NAUFRAGIO"
Maestra creación por Shirley Mason Raymond Hatton, etc.
"FIGARO EN SOCIEDAD"
Comedia de fino corte, con Adolfo Menjou y Louise Brook
"MOANA"
Una obra maestra del autor de "Nanook del Norte

"LOCOS POR CASARSE"
Comedia gigante por Roscoe Fatty Arbuckle (Tripitas)
"JUGUETES DE LAS MUJERES"
Graciosísima comedia por Esther Ralston y Richard Dix
"JUANA DE ARCO"
Copia nueva de esta grandiosa super-producción
"¡MANOS ARRIBA!"
Hará las delicias del público. Por Raymond Griffith
"EL TIFON"
Emocionante drama interpretado por Jack Holt-Florence Vidor
"UN BESO PARA CENICIENTA"
La película más fina y delicada venida a Chile. Novela de James Barrie
"ESLABONES DE HIERRO Y ORO"
Una preciosa y elegante creación de Tomás Meighan
"PASIONARIA"
El broche de oro que cierra esta lista. Por Pola Negri.

"CASADO Y CON SUEGRA"

CON LA CUAL EL EMINENTE BUFO

HAROLD LLOYD

HA LOGRADO SU VERDADERA CONSAGRACION ARTISTICA

CONSERVE ESTA LISTA Y NO PIERDA SU ESTRENO EN EL VICTORIA

Paramount Pictures

Avisos Oficiales de la Paramount Films S.A.

"LA IMAGEN", "LA NOVIA DE ACERO" Y "EL APOSTOL ROJO", SON LOS GRANDES ESTRENO MAS PROXIMOS DE LA SALA IMPERIO

Nuestro público culto que se preocupa de seguir el movimiento artístico del mundo, se encuentra vivamente interesado por el anuncio del próximo estreno de "La imagen" película que se presentará en la Sala Imperio y que es adaptación de la célebre novela de Jules Romains. El renombre de este escritor, una de las más destacadas figuras de la moderna literatura francesa, jefe de la escuela unanimista y uno de los más fervientes impulsadores de la renovación artística del mundo, hace que toda persona culta se sienta vivamente interesada por el estreno de "La imagen", ya que es la primera vez que se lleva a la pantalla una obra de la más avanzada literatura. Lo que más sorprende es que se haya logrado cinematografiar un tema tan subjetivo y de una acción tan simple como "La imagen". Es una obra de matices, de detalles, un drama interior para cuya realización escénica ha tenido que buscarse artistas de méritos extraordinario. Ellos han sido encontrados en las personas de la gran actriz y bellísima mujer Arlette Marchall, una de las actrices de moda entre nosotros y en los actores Victor Vinna, Jean Margeritte y Malcolm Todd. Además "La imagen" está realizada dentro de un ambiente de esplendor en el cual resalta la belleza y la suprema elegancia de Arlette Marchall.

"El apóstol rojo", cinta que será estrenada el próximo Martes, es otra de las grandes producciones de esta temporada. Sus intérpretes son la rubia y linda Claire Windsor, la simpática y apasionante morena Bessie Love y los grandes actores Jean Trevelyan, Stuart Holmes y Hobart Bosworth. Caracteres definidos de hombres y mujeres son los que desfilan por este film de hondo significado social de contrastes dramáticos ente las altas esferas y el mundo de los que luchan tenazmente por el pan de cada día.

El tercero de los próximos grandes sucesos que presentará la Sala Imperio en estos días será "La novia de acero", super producción alemana, protagonizada por grandes artistas y puesta en escena con deslumbrante lujo. "La novia de acero", es una película de ambiente marino y social, filmada en gran parte a bordo del crucero "Berlín", que nos visitó hace poco y que es una de las más fuertes unidades de la moderna escuadra alemana

La trama de "La novia de acero" es muy intensa y emocionante. Son los dramáticos amores de los marinos, siempre bajo el sortilegio fatal del océano; son las desesperanzas y las angustias de sus mujeres, los elementos que forman esta grandiosa novela de pasión y de dolor.

Las grandes figuras dramáticas que componen el elenco de esta obra son Clara Rommer, Erna Morena, Mary Delschat, Warner Pittschau y Otto Gebuhr.

A continuación de estos grandes estrenos la Chilean Cinema Corp., presentará en su Sala Imperio y en sus otros teatros propios, dos de las últimas super producciones dirigidas por el genial y malogrado metteur Thos H. Ince, pues como se sabe, esta Empresa ha adquirido los derechos exclusivos de la películas de este gran director, habiendo ya estrenado "Aquellos que bailan", "los esclavos del mar", y otras que han alcanzado gran éxito.

LA PARAMOUNT

Perdida entre el montón de noticias que llegan desde Hollywood, encontramos una, pequeñita y sugestiva, pero que basta para dar una idea de cómo tiene la Paramount organizada su gigantesca y admirable labor. Sin darle mayor importancia y como una simple nota social, la Paramount ha dado la noticia de que Howard Greer acaba de embarcarse para Europa, a donde va a estudiar las creaciones de la próxima temporada y traer a las estrellas los modelos últimos de París.

Ya habrá comprendido el lector que se trata del modisto de la Paramount. En efecto, el señor Greer es el jefe de los vastos talleres de costura y modas que tiene instalados la Paramount, anexos a sus estudios cinematográficos. Estos talleres sólo tienen más de 300 operarias, entre ellas, muchas artistas delicadas del buen gusto y de la estética femenina.

Tarea tan ardua y tan complicada como elegir un tema, montar un escenario, seleccionar los artistas para cada obra, es la de vestir una película. La Paramount, que lo hace todo suntuosa y fantásticamente, no podría permitir la más ligera incorrección en la vestimenta de sus personajes. Para colocar un artista ante un lente, ha debido ser autorizada previamente por Mr. Greer, que es el que da la pauta definitiva sobre el vestido.

De aquí la opulenta elegancia, el refinado buen gusto, la exquisita belleza de las toilettes que exhiben las artistas Paramount en cada comedia de salón.

Y así como procede en este detalle del vestir, procede la Paramount en cada detalle cinematográfico.

EN LOS TEATROS DE LA CHILEAN CINEMA CORPORATION

ALHAMBRA, CINEMA STAR Y YUNGAY.—En matinée se exhibirá la cuarta y última función de la gran serial "My Lord Granuja", que une al interés de su argumento, una presentación realmente grandiosa. Terminará la matinée con el tercer programa cómico compuesto de "Viva la huelga", por Neal Burns; "Oh, maestro", por el Negro Africa y sus palomillas; "El auto desconocido" y "El diluvio".

En especial y noche se estrenará la original y vigorosa producción inglesa titulada "El reino secreto", cinta de gran lujo, interpretada por los notables artistas Genevieve Townsend y John Quarrain.

IMPERIAL.—En matinée se exhibirá la gran creación de Norma Talmadge y Eugenio O'Brien, titulada "Secretos", cinta de gran belleza y emoción. Terminará la matinée con el Segundo programa cómico, compuesta de "Tonche émulo de cupido", "Babieca segundo", "La propina, caballero" y "El niño prodigio". En especial y noche se estrenará la grandiosa producción Goldwyn titulada "El demonio de la vida", estupenda creación de la lindísima y famosa estrella Marion Davies, a quien acompañan los grandes actores Harrison Ford y Hahlon Hamilton.

IMPERIAL

CHILEAN CINEMA CORP.

HOY

MATINEE A LAS 3 P. M.

SECRETOS

por NORMA TALMADGE

SEGUNDO PROGRAMA COMICO

ESPECIAL Y NOCHE — ESTRENO DE LA SUPER GIGANTE PRODUCCION DE GRAN LUJO Y EMOCION:

EL DEMONIO DE LA VIDA

por MARION DAVIES y HARRISON FORD

ORIENTE

San Francisco 178

6.15 — 9.30

Soberbia producción PARAMOUNT de lujo deslumbrante y elegancia refinida:

"El Mal de las Esposas"

Por TOM MOORE
ESTHER RALSTON
— Y —
FLORENCE VIDOR

HOY — TRES FUNCIONES MONUMENTALES, TRES

SENSACIONAL MATINEE A LAS 3!

"HEROES SIN GLORIA"

DE NOCHE Y CON MAL TIEMPO. Notabilísima Fox — A TODA MAQUINA — LA CAZA DEL ZORRO

Teatro Av. Matta

AVENIDA MATTA FRENTE A SAN ISIDRO

REGIA ORQUESTA JAZZ-BAND

Hoy tres grandes funciones. En especial (platea numerada), a las 6.10 en punto, y noche, a las 9.30, dos grandiosos estrenos. Primera parte: la extraordinaria producción de la Sascha de Viena:

"LA VENGANZA DE LOS FARAONES"

creación de las famosas artistas MARIA PALMA y SUSY VERMON. Segunda parte: estreno de la linda cinta Paramount Por RICHARD DIX

"EL 13 DE LA BUENA SUERTE"

MATINEE A LAS 2.30, DOS LINDAS PELICULAS. 1.a PARTE

"EL GRIPO DE BATALLA"

Por HOOT GIBSON. Segunda parte: estreno de la divertida comedia

"PARIS EN CINCO DIAS"

HOY EL SPLENDID DARA EN MATINEE "LOS AUDACES" CON "LA CIUDAD ETERNA" Y EN ESPECIAL Y NOCHE: "LA JOVEN DE ORO"

El Splendid da hoy una matinée triple con el estreno de la primera función de la graciosa serial "Los audaces", serie cómico que interpretan aquel trío de frescos que protagonizara "Gente resuelta y picante", el simpático Daniel O'Hara, el sinvergüenza de Narciso Chápiro y el cara de callo del invicto Kelly.

Esta serial va como tres comedias que pueden competir en gracia y en trucos con cualquiera creación de los reyes de la risa.

A continuación irá, por última vez, "La ciudad eterna", film que protagoniza Bárbara La Marr y Lionel Barrymore y cuyo argumento está relacionado con el actual movimiento fascista en Italia.

En las funciones de especial y noche irá la presentación de una simpática comedia dramática titulada "La joven de oro", moderna historia de amor y de sacrificios que encierra escenas sensacionales, donde la aventura pone su nota de atracción y de asombro.

"La joven de oro" es la novela de una muchacha millonaria que busca un hombre para casarse, pero quiere que éste sea un muchacho que la ame no por el número de sus millones sino por el número de tesoros que encierra su virgen corazón. Pero es esto tan difícil de encontrar en estos tiempos que antes de conseguir sus deseos se ve envuelta por el cerco de "cazadores de fortunas" que, con palabras engañosas, con gestos estudiados, etc., tratan a toda costa de atraparla.

La escena del vuelco de un auto que va a una velocidad vertiginosa y otras tantas escenas por el estilo, forman esa nota de aventuras y sensaciones que dan mérito y atracción a todo film.

Florence Vidor, la gran actriz dramática protagoniza este film en una forma que nunca antes se le viera en cinta alguna.

Armando Carvajal ha sincronizado para las exhibiciones de esta simpática película un programa especial de música ligera.

LAS TRES FUNCIONES DE HOY EN EL VICTORIA. — LA MATINEE SE HARA CON "EL BAUTISMO DE FUEGO" POR KENNETH HARLAN Y MADGE BELLAMY Y CON EL PROGRAMA COMICO FOX. EN SECCIONES SOCIALES: "NOVIOS EN CUARENTENA" POR BEBE DANIELS Y HARRISON FORD

En la matinée dedicada a los niños y familias en general cuenta con espectáculos muy interesantes y apropiados para la mentalidad infantil.

En primer término se proyecta la gran producción de aventuras titulada "El bautismo de fuego", cuyos intérpretes son dos artistas de gran cartel entre nuestro público: la bella ingenua Madge Bellamy y el galán Kenneth Harlam.

A continuación se proyectará un programa cómico de la Fox compuesto de dos regocijadas comedias en dos actos cada una. Son "Entre familias" por Rocky Edwards y la Foca; y "Musarañas" por el famoso Clyde Cook. Este programa doble se ilustrará con magnífico acompañamiento orquestal.

En las secciones sociales se estrena una película Paramount llamada a triunfar por su agradable tema, por la simpatía de su desarrollo, la gracia y el esprits que campean en todas sus escenas y por la interpretación magistral con que cuenta. Esta cinta es "Novios en cuarentena", deliciosa comedia social que narra en forma novedosa y reidora los amores de una chiquilla alocada con un galán que no le hacía caso para nada y que prefería a su hermana, más mujer y más voluble que la chica traviesa y pizpireta.

En este film reaparece una de las artistas más queridas del público, la bella Bebé Daniels, quien encarna con exquisita simpatía, con elegancia y picardía el tipo de la niña enamorada y locuela.

"Novios en cuarentena" va en especial y nocturna con música adaptada.

"SECRETOS" Y PROGRAMA COMICO EN MATINEE EN LA SALA IMPERIO. — ESPECIAL Y NOCHE: "LA FLOR DE LAS PLAYAS", POR VIRGINIA VALLY Y FRANK MAYO

La matinée estará compuesta de un programa extraordinario integrado por "Secretos", la grandiosa creación de Norma Talmadge y por el "Cuarto programa cómico".

"Secretos" es una película emocionante y de gran valor educativo y moral. Bastan los nombres de sus protagonistas: Norma Talmadge y Eugenio O'Brien, para dar la medida de su valer.

La emoción y nobleza del asunto de esta película toca muy de cerca los corazones sensibles. Terminará la matinée con el "Cuarto programa cómico" compuesto de "Fantasía chinesca" por Dorothy Devore; "Jugando al golf" por Lupino Lane; y "Los porteros". Todas estas comedias han sido escogidas entre la más selecta producción cómica.

En especial y noche se efectuará el estreno de la emocionante y lujosa producción Goldwyn, titulada "La flor de las playas". Esta cinta ofrece el alto interés de estar interpretada en todos sus papeles por artistas de fama, siendo Frank Mayo y Virginia Vally los que encabezan el elenco.

Le siguen Charles A. Post, Ford Sterling y Miguel de Bruller.

Virginia Vally, la adorable estrella que tantos triunfos ha obtenido entre nosotros y que ha conquistado al público por su belleza y su arte exquisito, ha hecho en "La flor de las playas" su más brillante y emocionada creación.

Frank Mayo, que tanta "chance" tiene entre las damas, conquistará a todos aquellos corazones aún en resistencia, pues aparece elegantísimo en su tenida de marino.

Charles A. Post, Nigel de Bruller y el divertido Ford Sterling han realizado su trabajo con pleno éxito y brillantes características.

La orquesta Grazioli ha confeccionado un programa de música escogida para acompañar esta gran producción.

¡¡HAY QUE VER,
HAY QUE VER!!!...

LO HERMOSA
QUE AMANEZCO...

Véame en el Teatro Principa'
EL MARTES 12, A LAS
ONCE DE LA MAÑANA

LILIAN,
Princesita Tralalá

Avenida HOY Minerva
VICUÑA MACKENNA 624 SAN PABLO ESQ. CHACABUCO
(CIA. CINEM. ITALO - CHILENA)

EXTRAORDINARIA MATINEE GIGANTE A LAS 2.45. EN AMBOS TEATROS, LA CONMOVEDORA NOVELA DE HECTOR MALOT, EN 11 GRANDES ACTOS

SIN FAMILIA

Creación del niño prodigio LESLIE SHAW y de los perros Capi, Dolci, Zerbino y el mono sabio Jolicoeur.

Además en el Avenida: Programa Cómico Universal

Además en el Minerva: "El Misterio del Radio", 1.a función

Especial 6.20
Noche 9.30
EN AMBOS TEATROS

EL MAS BRILLANTE ELENCO ARTISTICO ENCABEZADO POR
LEW CODY, MARIE PREVOST
Y MAY MAC AVOY

Especial 6.15
Noche 9.30
EN AMBOS TEATROS

En el intenso drama pasional de lujo esplendoroso, vida palpitante y emoción:

Tres Mujeres

La tragedia de la mujer que va perdiendo sus encantos bajo el peso de los años; el drama de la niña ingenua que se triza al golpe rudo de la realidad; la historia de la vampiresa que es para los hombres flor del día.

ADEMAS, EN EL MINERVA: "MIX EL ATREVIDO", POR BILL MIX

LOS GRANDES DIARIOS ARGENTINOS DICEN:

"LA NACION"

El film "La Hija del Guardabosque", que acaba de estrenarse, constituye, por la serie de méritos que lo califican, una de las producciones realmente afortunadas de la cinematografía alemana.

Comprende la adaptación a la pantalla de una antigua opereta y, descontando la índole del original, que en mucho se conserva en la película, ésta ofrece un asunto galante y sentimental, invariablemente bien llevado dentro de su carácter, discreto y de buen gusto en su realización escénica y elegante y rico en la medida de sus propias exigencias.

Revela, además, la presencia de un experto, sutil y firme criterio directivo, muy superior al que es común apreciar en las producciones cinematográficas europeas, exceptuando las de su misma procedencia, alemanas, que siempre se han caracterizado por la inteligencia de sus realizadores y su amplio sentido cinematográfico, hasta el punto de resistir comparaciones e igualar muchas veces en valores a las mejores producciones de la Unión, cuyo intercambio de actores y directores con Alemania significa, desde luego, por parte de ambos, una mutua comprensión y reconocimiento de calidades.

La cinematografía alemana ha presentado obras maestras en el moderno y completo sentido del arte mudo, lo que aún no se ha visto, por lo menos en nuestras salas, procedentes de otros países europeos. Es sabido, por otra parte que las empresas alemanas, debido al estado general de las finanzas del país, no pueden desenvolverse todavía con la amplitud de medios que requieren y la producción debe limitarse a cierto número y categoría, circunstancia que duplica el mérito y el valor que las distingue.

"La Hija del Guardabosque" puede tomarse como un modelo de la producción alemana en el género, y, dentro de las obras cinematográficas en general, se destaca, además, por la finura de su realización.

Pero su valor más apreciable consiste en la presentación y en el trabajo artístico de su primera intérprete, la actriz Lya Mara, que aparece con las cualidades distintivas de las grandes figuras de la pantalla en lo que respecta al dominio y sutileza de la expresión en sus manifestaciones de sentimentalismo y gracia, que se prestigian en la belleza sugestiva de la estrella y se exteriorizan de manera extremadamente delicada.

Es así cómo Lya Mara transmite al personaje de Cristina, la hija del guardabosque, una personalidad admirable de seducción y de vivacidad.

Es dable elogiar también al trabajo del actor Harry Liedtke por su notable sobriedad escénica en la encarnación de un personaje de composición bastante difícil por su carácter.

Tiene la actriz situaciones repetidas de actuación sobresaliente, explotadas con superior sentido cinematográfico e invariable riqueza expresiva, aciertos de maestría sobre una línea uniforme de perfección y efectos rotundos, conseguidos con visible conciencia artística y firmeza de recursos, y de ahí que casi todo el interés que anima la producción recaiga sobre el personaje de esta gran intérprete.

LYA MARA, en "La Hija del Guardabosque"

Los hechos de "La hija del guardabosque" reproducen una intriga galante del Emperador José II de Austria durante el siglo pasado. El cuidador de los parques imperiales de caza se encuentra invalidado por el reumatismo. Su hija, la bella Cristina, realiza, en ausencia de su padre, el trabajo de recorrer los parques y vigilarlos. Un día se encuentra con un cazador que no posee el permiso correspondiente. La muchacha lo apresa y lo conduce a su choza para imponerle el castigo de práctica. Resulta que Cristina está tratando, sin saberlo, con el propio emperador, que es hombre galante y fino y gusta de las aventuras y que, en este caso, se divierte en grande con la ingenuidad, la gracia y la belleza de la muchacha, que lo trata como a un individuo cualquiera. Sucede al fin de cuentas que el emperador y la montañesa quedan recíprocamente prendados y se separan sin lograr olvidarse. Circunstancias ulteriores llevarán a Cristina a la Corte, donde su sorpresa se manifestará en la forma lógica al reconocer en su enamorado a su propio emperador. El idilio continúa hasta que, razones de Estado, que Cristina comprende, a pesar de su amor, ponen a los amantes en sus respectivos caminos, apareciendo para ambos los hechos pasados como un hermoso sueño irrealizable. Ella aceptará el matrimonio con un militar de su clase y el Emperador se resignará a perder la única mujer que lo ha enamorado.

Sobre este asunto de opereta, el realizador de "La hija del guardabosque" ha construído una hermosa comedia galante, rica en escenas de fina emotividad, realizadas por la presentación adecuada y, sobre todo, como se dijo, por la notable interpretación de sus actores principales.

"LA RAZON"

"Un film notablemente realizado y muy agradable es "La hija del guardabosque", que se estrenó ayer. El argumento lo hemos adelantado, desarrolla, como se recordará, el episodio de los amores de un monarca del siglo pasado, hombre joven y simpático, que más se guía por los impulsos de su corazón que por los convencionalismos de su rango. Es el argumento mismo del libreto que sirvió a la afortunada opereta del maestro Jarno.

Las características de "La hija del guardabosque" son una gracia delicada y un suave sentimentalismo.

Estas características sobresalen y se apoderan del ánimo del espectador, por virtud, principalmente de los actores que encarnan los personajes protagonistas: Lya Mara y Harry Liedtke.

Lya Mara está sencillamente encantadora en el personaje de la hija del guardabosque que, sin saberlo es galanteada por el mismo rey. Descúbrense en ella las trazas de una disciplinada actriz teatral que ha sabido adaptarse a las exigencias de la pantalla. Difícilmente, una actriz puede ser más convincente que ella en este papel de la ingenua y maliciosa, sí que apasionada Cristina.

Harry Liedtke hace el papel del galán con mucha gracia, sin olvidar la dignidad de su real personaje.

En resumen: una pareja realmente interesante, por su arte de intérpretes y por la simpatía de sus figuras. Un correctísimo conjunto de actores lo secunda.

La presentación, notable por su sobriedad y el lujo. Fotográficamente es impecable. En el desarrollo ágil, en la abundancia de detalles bien observados se ve la mano de un director que conoce su oficio y tiene buen gusto".

"LA PRENSA"

"La hija del guardabosque". — Es una buena película alemana. En verdad, pocas veces sobre un tema frívolo, como veremos, se construye una obra de mayores atractivos. La fábula ha sido desarrollada con evidente acierto, sin desviarse de una característica, por desgracia caída en desuso: el sentido común. Hay en toda la acción de la novísima cinta como una exacta noción de lo interesante, de lo gracioso y de lo inútil. Es decir, que el desarrollo del asunto corre por cauces serenos, ribeteado en todo su curso con acierto y originalidad, por amenísimas y felices ocurrencias. "La hija del guardabosque" viene a ser así como un modelo de comedia cinematográfica alemana. Entretiene de veras y deja en el espectador la poco común impresión de la amenidad.

Obra de la época, "La hija del guardabosque" requería difíciles reconstrucciones escénicas de cierto lujo. Las tiene, y cuidadas detalle por detalle. Va así la fábula de situación en situación, de interés en interés, pasando por escenarios magníficos y realizada de manera ponderable por la actuación de una actriz graciosa, espiritual y bonita: Lya Mara. En su heroína de la galante historia. Lya Mara realiza una de las mejores interpretaciones que le conocemos. Es la montañesa cándida y picaresca exigida por el libro. Es una Cristina de gracia tumultuosa, que al considerarse enamorada por primera vez, conoce el sacrificio. De su alegría espontánea, natural, pasa ella suave, delicadamente, a la resignación que significa su sacrificio. No podía tener mejor heroína "La hija del guardabosque".

En la nueva película, que gustó muchísimo en ocasión de su estreno, comparte su actuación con Lya Mara el correcto actor Harry Liedtke. Su personaje de José II de Austria es sobrio y correcto".

La Hija del Guardabosque

ES LA

PRODUCCION QUE HA MERECIDO LAS MEJORES CRITICAS EN TODO EL MUNDO

Teatro Principal

LUNES 11

SPLENDID

DIRECCION: MAX GLÜCKSMANN

El cine preferido de las familias,
Orquesta dirigida por
A. CARVAJAL

HOY 3 P.M. GRAN MATINEE INFANTIL

Por última vez el hermoso foto-drama de BARBARA LA MARR Y LIONEL BARRYMORE:

LA CIUDAD ETERNA

Y estreno de la primera función de la serie cómica:

LOS AUDACES

HOY 6.30 Y 9.45.— FUNCIONES DE GRAN MODA

Estreno de la delicada comedia dramática, que se desarrolla en medio de los más lujosos escenarios:

LA JOVEN DE ORO

Creación de la elegante y delicada actriz: FLORENCE VIDOR

MARTES

Alma Manchú

Hermoso romance oriental por

LEATRICE JOY

Paramount.

Exclusividad MAX GLÜCKSMANN

El más sensacional romance de amor con la más adorable actriz.

Super-producción "FIRST NATIONAL ATRACTION"
Exclusividad MAX GLÜCKSMANN

VIERNES

CORINNE GRIFFITH en ENIGMAS DEL AMOR

MARTES

Alma Manchú

Hermoso romance oriental por

LEATRICE JOY

Paramount.

Exclusividad MAX GLÜCKSMANN

POLITEAMA Y REPUBLICA

GRANDIOSA MATINEE DOBLE: LA 1.a FUNCION DE LA SERIAL SUPREMA DEL REALISMO, EL DEPORTE Y LA ACCION

LOS AUDACES

Y LA SENSACIONAL CREACION DE BARBARA LA MARR, BERT LYTELL Y LIONEL BARRYMORE "LA CIUDAD ETERNA"

6.30 y 9.30.— Estreno de la magna super-producción METRO, por la estrella suprema ALICE TERRY:

CONFESIONES DE UNA REINA

ODEON

Matinée doble: JACK HOLT en "LA GARRA DEL TIGRE" y la comedia de hilaridad estupenda: "DEBUTANDO EN SOCIEDAD"

ELECTRA

Matinée doble: DOROTHY DALTON, en "SECRETOS IMPENETRABLES" y la divertida comedia social: "DEJESE DE COQUETEOS"

6.30 y 9.30.— En ambos teatros, la más grandiosa obra de ideas. La obra que mejor analiza el origen de los fracasos matrimoniales:

HE PELÉADO CON MI MARIDO

Fastuosa y bella creación de la genial y seductora estrella ELEANOR BOARDMAN

En las 3 FUNCIONES de los 4 TEATROS: LOS FUNERALES DE VALENTINO

"LA PARISIENSE", ESPIRITUAL Y REGOCIJADA COMEDIA DE CONSTANCE TALMADGE, SERA EL ESTRENO DE ARTISTAS UNIDOS EN EL VICTORIA EN LA PRESENTE SEMANA. — A FINES DE OCTUBRE ARTISTAS UNIDOS PRESENTARAN "EL PIRATA NEGRO", OBRA MAESTRA DE DOUGLAS FAIRBANKS

Los meses de Octubre y Noviembre han sido siempre meses de grandes estrenos en el cinematógrafo. Este año, la lista brillante de producciones presentadas por el teatro Victoria en lo que va corrido de Octubre confirma esta tradición y la reforzarán los grandes estrenos que prepara para luego en esa Artistas Unidos, la entidad más sólidamente prestigiada del arte mudo por sus obras de innegable valor artístico y de verdadera trascendencia en los progresos del cine. Artistas Unidos, que acaban de obtener un triunfo halagador con películas como "La llama del amor", estrenarán en esta semana la última creación de la actriz más querida y simpática de la pantalla: Constance Talmadge. Esta artista de belleza única, de gestos plenos de gracia y picardía, de elegancia imponderable, de ademanes distinguidos y de dominio escénico absoluto, presentará en "La Parisiense", versión admirable de una de las más regocijadas comedias francesas, en que campea la chispa y el ingenio del vaudeville y la observación minuciosa en psicología de la moderna comedia social.

"La Parisiense" tiene un tema encantador. Narra en escenas regocijadas, amenas, la historia de una esposa joven y hermosa a quien su marido, apenas pasada la luna de miel, deja para ir noche a noche a alegrarse en medio de artistas y en el bullicio de los cabarets de lujo. La esposa, desesperada, recurre entonces a un ingenioso ardid para lograr que su marido vuelva a enamorarse de ella. Este ardid consiste en presentarse esplendorosa, inconocible casi, y bajo una personalidad diversa,—la de su hermana de París,—ante su casquivano marido. Y este muerde el anzuelo. Rápidamente empieza a cortejar a esta rutilante estrella parisiense, a esta cuñada admirable y se enamora de ella perdidamente. Constance Talmadge tiene el tipo, la habilidad, la simpatía, la gracia y la elegancia necesarias para hacer de este rol algo inimitable, un trabajo soberbio lleno de picardía y buen humor. Con ella trabaja en el rol de marido frívolo el galán Ronald Colman, un actor de cualidades excepcionales que se ha impuesto en forma rotunda este año al público de New York.

Después de "La Parisiense",—que se estrena el Viernes próximo,—Artistas Unidos presentarán la última producción de Douglas Fairbanks, la única que ha hecho en 1926: "El Pirata Negro". Esta grandiosa concepción dramática llega precedida de un prestigio imponderable. Los críticos de Estados Unidos y de otros países en donde se la ha exhibido, aparte de calificarla como el mejor trabajo de Douglas, la consideran como una de las obras que mayor progreso significan para el cinematógrafo. Su tema, su desarrollo y su técnica general son admirables. Tiene el mérito de estar totalmente filmada en colores mediante un procedimiento llamado "technicolor" que patentó el propio Douglas en Estados Unidos. Con este procedimiento se obtiene una fotografía tan magistral, con tanto relieve que los cuadros y escenas aparecen de una belleza desconcertante. Hay pasajes que evocan las telas más famosas de los pintores que han explotado el tema marítimo o de corsarios. Con Douglas trabaja una actriz de belleza inefable: es Billie Dove. Un cuadro artístico de no menos mil comparsas completa el elenco de esta singular producción.

TEATRO SANTIAGO

Empresa Ernesto Bouquet.—Compañía de Revistas Mexicinas

Hoy Domingo 1.o de Octubre hoy. —Matinée, a las 3.—Programa nacional "Espadas son triunfos". — "Adelante con los faroles".

Vermouth a las 6.—Gran éxito: "Pita, pita y caminando", "México bolcheviqui".

Noche a las 9.30.—Notable programa.—"Cosas de México", "México bolcheviqui"

En esta semana, estreno nacional **La flauta encantada**

POR PRIMERA VEZ SE HA LOGRADO LLEVAR A LA PANTALLA EN FORMA INSUPERABLE UNA OBRA DE ARTE PURO Y DE ABSOLUTO REALISMO. ESTA PELICULA ESTA DEDICADA AL PUBLICO MAS CULTO, Y SU TITULO,

LA IMAGEN

ENCIERRA EL MAS HONDO Y EMOCIONANTE POEMA DE AMOR. SE TRATA DE LA ADAPTACION DE LA NOVELA DEL CELEBRE LITERATO

JULES ROMAINS

UNA DE LAS MAS DESTACADAS PERSONALIDADES DE FRANCIA. SU INTERPRETE ES LA BELLISIMA

ARLETTE MARCHAL

ESTA GRANDIOSA PELICULA DE LUJO SE ESTRENARA EL PROXIMO

MIERCOLES DE MODA

SALA IMPERIO

TODO POR LA PATRIA

La película que reconstituye las páginas más gloriosas de nuestra historia, la obra que demuestra por qué Chile tiene derechos inviolables sobre Tacna y Arica y por qué no debemos soltar

EL MORRO

La magnífica nueva edición de esta película de la Casa

HANS FREY

será estrenada dentro de poco en los teatros de

AURELIO VALENZUELA Y CIA.

Los principales intérpretes:

Pedro Sienna	Arturo Mario
Nicanor de la Sotta	María Quezada
María Padín	Nemesio Martínez
Luis Retana	Luis Romero.

HOY Tres funciones de extraordinaria atracción, ilustradas con selecta música

VICTORIA

LOCALIDADES NUMERADAS EN VENTA DESDE 10 A. M.

HOY

3 P. M., GRANDIOSA MATINEE DOBLE DEDICADA A LAS FAMILIAS Y NIÑOS. PROGRAMA APROBADO POR LA CENSURA Y SELECTO ACOMPAÑAMIENTO ORQUESTAL

El Bautismo de Fuego

SENSACIONAL DRAMA DE AMOR Y AVENTURAS POR LA IDEAL PAREJA

KENETH HARLAM — Y — MADGE BELL AMY

Y EL CHISTOSO Y REGOCIJADO

PROGRAMA COMICO FOX

"Entre Familia" y "La Musaraña", por Clyde Cook

6.30-9.40, GRAN SUCESO ARTISTICO Y SOCIAL

BEBE DANIELS — Y — HARRISON FORD

EN LA CHISPEANTE E INGENIOSA COMEDIA DE AMOR

Novios en Cuarentena

Obra llena de gracia y picardía desarrollada en ambientes suntuosos y refinados. Uno de los trabajos más bellos popular y hermosa actriz.

MAÑANA, POR ULTIMA VEZ, "LOS FUNERALES DE VALENTINO", DOS ROLLOS, Y "LA LLAMA DEL AMOR"

PRINCIPAL

CONTINUA EN LAS FUNCIONES DE **HOY** EL TRIUNFAL EXITO DEL CINE HISTORICO - PASIONAL

MATINEE 3.15
ESPECIAL 6.30
NOCHE. . 9.45
LAS ULTIMAS :: :: ::
:: :: :: EXHIBICIONES

LA MULTIMILLONARIA VISTA ALEMANA QUE HA CONSTITUIDO EL PRIMER SUCESO TRIUNFAL DEL PROGRAMA "SANFUENTES SMITH"

"NINON de LENCLOS"

La vida y amores de la famosa cortesana de Luis XIII y Luis XIV, la dama más adorada del Reino, y la que más brilló en esa época galante de Francia.

EL CARDENAL RICHELIEU, LA REINA ANA DE AUSTRIA, EL CARDENAL MAZARINO, EL PRINCIPE DE CONDE, Etc., Etc.

ENTRE LOS A
TENTES A LAS FU
CIONES DE HOY O
SEQUIAREMOS U
MAQUINA DE E
CRIBIR
REMINGTON
PORTATIL

MAÑANA NOCHE: ESMERALDA

BENEFICIO PIERRETTE FIORI

Se estrenará la opereta "MLLE. NITOUCHE" y habrá un acto de variedades por PIERRETTE, LUISA AROZAMENA y HNOS. FIORI — En vermouth habrá un acto de variedades por PIERRETTE FIORI COMO TONADILLERA

ESMERALDA

El teatro más alegre y concurrido

— HOY —

COMPAÑIA MARESCA

MATINEE a las 2.30

EL CONDE DE LUXEMBURGO

VERMOUTH a las 6

FRASQUITA

NOCHE, a las 9.25

MARIZA

En las 3 funciones trabajará

PIERRETTE FIORI

SETIEMBRE, CARRERAS Y BRASIL

—: HOY :— VERMOUTH y NOCHE

FLOR DE DOLOR

La magnífica producción Paramount de Buchowestki por

Pola Negri

MATINEE a las 2.30

"Adelante, Malacara" por TOM MIX

Además: en el CARRERAS: "El Aguila Negra", por Valentino — En el SETIEMBRE y BRASIL: Programa cómico

FUERA DE PROGRAMA Y EN LAS 3 FUNCIONES:

LOS FUNERALES DE VALENTINO

O'HIGGINS

San Pablo y Cumming

HOY

VERMOUTH y NOCHE

MARY PICKFORD

en su última creación para los Artistas Unidos

"EL FARO DEL AMOR"

—: MATINEE :—

Adelante, Malacara

por TOM MIX

— y —

"El Idolo Indio"

En las 3 funciones:

FUNERALES de VALENTINO

LAS EXTRAORDINARIAS FUNCIONES DE HOY EN EL O'HIGGINS "EL FARO DEL AMOR", POR MARY PICKFORD, EN VERMOUTH Y NOCHE, Y "ADELANTE MALA CARA" Y "EL MISTERIO DEL RADIO", EN MATINEE"

El O'Higgins exhibirá "El faro del amor", la linda producción de los Artistas Unidos interpretada por Mary Pickford.

En la matinée hay un programa como para volver locos a los pencas y a los que han dejado de ser. Está formado por "Adelante Malacara", la última creación cómica de Tom Mix y de su famoso caballo y por el último programa cómico de la Universal. Además, va "El ídolo indio", serie Universal.

Fuera de programa, en las tres funciones del día, se pasará la cinta de los "Funerales de Rodolfo Valentino", tomada por los Artistas Unidos, entidad a la cual pertenecía el extinto.

Terraza del Santa Lucía

Está próxima a inaugurarse la temporada de cine y variedades en la terraza del Cerro Santa Lucía.

Mientras tanto, los Domingos se realizan animados números de baile y concierto que han sido muy del agrado del público concurrente.

El de hoy consta de números variados y de gran atracción y comenzará a las 6.15 P. M.

ROSTRO BLANCO DISCRETO SE CONSIGUE CON
Perlas Líquidas
Orientales 18

"EL DEMONIO DE LA VIDA" EN ESPECIAL Y NOCHE DEL MUNDIAL Y COLON. — EN LAS MISMAS FUNCIONES DEL DELICIAS "LA VENGANZA DE LOS FARAONES". — EN LOS 3 TEATROS MATINEES

Los teatros Mundial, Colón y Delicias, presentan hoy, a las 6.15 y 9.30, el gigante y formidable suceso que ha despertado un justificado entusiasmo; película que traspasa los límites de todo lo conocido, porque su arte es vibrante y puro y porque en ella la genial Marion Davies realiza un trabajo nunca visto, "El demonio de la vida". Secundan a la gran actriz Harrison Ford, M. Kerrigan y Mahlon Hamilton.

El Delicias, a las 6.15 y 9.30 da la visión portentosa, colocada en ambientes fastuosos y exóticos en los cuales se reviven extrañas leyendas, "La venganza de los Faraones", trabajo magistral de nuestra compatriota María Palma. Además, en la especial, fin de la serie "El misterio del radio" y en la nocturna, "El relámpago", vibrante película de emoción, en donde se admira una sensacional carrera de caballos.

Matinées del Mundial y Delicias, segunda función del "Misterio del radio"; tercera de "My Lord Granuja" y las cómicas "Accidente automovilístico" y "Se alquilan corazones".

Matinée del Colón. Se pasarán los cuatro últimos episodios de "My Lord Granuja"; los cuatro últimos episodios de "El misterio del radio" y la hilarante cómica "Novios separados".

POLITEAMA Y REPUBLICA

Estos cines presentan hoy en matinée un programa de doble atracción, con la primera jornada de la interesante serial de deportes, acción y realismo titulada "Los audaces" y la sensacional creación de la malograda estrella Bárbara La Marr, Bert Lytell y Lionel Barrymore, "La ciudad eterna".

En las funciones sociales de las 6.30 y 9.30 estrenan la notable super - producción Metro, intitulada "Confesiones de una reina", bella obra de arte y emoción en la que hace su más genial creación la seductora estrella Alice Terry.

Fuera de programa, en las tres funciones, darán la interesante obra documentaria "Los funerales de Valentino".

ODEON Y ELECTRA

Las funciones de las seis y media y nueve y media, las hacen estas salas con el bello exponente extraordinario, de arte y realismo titulado "He peleado con mi marido", comedia que analiza el origen de muchos fracasos matrimoniales. La seductora estrella Eleanor Boardman crea el rol de protagonista.

La matinée la hace el Odeón con las cintas "En las garras del tigre", por Jack Holt y la divertida comedia "Debutando en sociedad".

El Electra presenta en su matinée la emocionante tragedia "Secretos impenetrables", interpretada por la bella actriz Dorothy Dalton, y la divertida comedia intitulada "Déjese de coquetéos".

Ambos teatros darán en las tres funciones, la interesante obra de palpitante actualidad "Los funerales de Rodolfo Valentino".

LATORRE Hoy

VERMOUTH 6.30 NOCHE 9.30

Norma Talmadge en su mejor y más bella creación:

SECRETOS

T. PROVIDENCIA

CARROS Y GONDOLAS 11, 27 Y 34

Matinée para grandes y chicos a las 2.45

La conmovedora novela de

HECTOR MALOT

EN 11 GRANDES ACTOS

"Sin Familia"

Creación del niño prodigio LESLIE SHAW y de los perros Capi, Dolci, Zerbino y el mozo sabio Jolicoeur.

Además la comedia Fox

La Granja de Sotroño

ESPECIAL 6.30 ORQUESTA BUBERT NOCHE 9.30

En la especial localidades numeradas en venta desde las 10 de la mañana.

GLORIA SWANSON

EN

"HIJAS PRODIGAS"

(SUPER-PARAMOUNT)

Tema: Las niñas que salen solas, toman, fuman y bailan; regresan a su casa a las tres de la mañana... y son enemigas del matrimonio.

Además: Fuera de programa

Actualidades Heraldo

Parada militar, Te Deum, Carreras del 20, Funerales del Almirante Zegers, Paseo de los Huerfanitos, team chileno del Match Internacional, Jardín Zoológico, etc.

Obsequio del Semanario N.o 17

INDEPENDENCIA TEATROS FRANKLIN San Diego 2015

ESPECIAL Y NOCHE, FUNCIONES DE MODA

Estreno de la deslumbradora super - producción Warner - Bros

TRES MUJERES

Profundo, convincente y enternecedor drama social que analiza la pasión de tres mujeres por un solo hombre. Creación de tres astros del arte mudo:

PAULINA FREDERICK

MAY MC AVOY y MARIA PREVOST

A LAS 2.30 GRANDIOSA MATINEE DOBLE

"HEROES SIN GLORIA"

Novela de arriesgadas aventuras y un emocionante combate naval. Creación del gran actor

EDMUNDO LOWE

A continuación, estreno de la segunda función de

"EL MISTERIO DEL RADIO"

ESPECIAL 6.15 Y NOCHE 9.30. FUNCION DOBLE. DOS NOTABLES ESTRENOS: PARAMOUNT PRESENTA

El 13 de la Buena Suerte

por el actor de la audacia y emoción

RICHARD DIX

Y otro estreno hípico de la FOX:

"EL RELAMPAGO"

Intensas escenas de sensacionalismo deportivo

MATINEE DE TRIPLE ATRACCION A LAS 2.30

Estreno de los episodios finales de

"EL MISTERIO DEL RADIO"

y la emocionante novela de aventuras

HEROES SIN GLORIA

Además, una lluvia torrencial de risa, con las divertidas comedias:

"PAPA NO ESTA POR NOVIOS" y "UNA NOVELA DE EMOCION"

TRES FUNCIONES EN EL INDEPENDENCIA Y FRANKLIN. — INDEPENDENCIA ESTRENA LA GRAN CINTA DRAMATICA "TRES MUJERES"

El Independencia estrenará en especial y noche la grandiosa producción Warner Bross, titulada "Tres mujeres", cinta extraordinaria que ha sido dirigida por el célebre Ernst Lubisch y en cuya protagonización actúan las estrellas Paulina Frederick, May Mc Avoy y Marie Prevost, acompañadas del célebre hombre vampiro Lew Cody y del simpático gordito Willard Louis.

El Franklin estrenará en especial y noche la sensacional película de elegantes aventuras titulada "El 13 de la buena suerte" y la película llena de simpatía y emoción, titulada "El relámpago".

Los dos teatros darán en sus matinées la sensacional película "Héroes sin gloria", grandiosa creación de un grupo de estrellas. La matinée del Independencia terminará con la segunda función de la gran serial "El misterio del radio" y la matinée del Franklin con la última función de esta misma serial.

"ENIGMAS DEL AMOR", POR CORINNE GRIFFITH Y "ALMA MANCHU", POR LEATRICE JOY, SON LOS QUE PRESENTARA EL SPLENDID ESTA SEMANA

El programa de Max Glucksmann presentará en su elegante sala principal, el Splendid Theatre, dos obras realmente extraordinarias en el curso de esta semana.

Son estos dos films, "Enigmas del amor", por Corinne Griffith y "Alma Manchú", por Leatrice Joy.

"Alma Manchú", se estrenará el próximo Martes. Esta obra es una super producción de la Paramount y su interpretación está a cargo de Leatrice Joy y Jacqueline Logan. Su argumento es una novela que parece haber sido arrancada de las páginas de un libro de Salgari o Julio Verne. Historia de romances y de aventuras, argumento sencillo y tierno que se desarrolla en el Oriente y en los Estados Unidos, en aquella época del siglo pasado, cuando aún las modernas civilizaciones no habían muerto el romanticismo. El argumento es la historia de una adorable y hermosa Princesita Manchú que se enamora un día de un gallardo capitán de navío, joven americano que la hace su esposa y la lleva consigo a los Estados Unidos. La llegada a su pueblo natal con una mujer por esposa que no pertenece ni a su raza, surge un conflicto de corazones en los enamorados. La adorable Princesita Manchú que lleva en su alma la tradición de los mayores, tradiciones caballerescas donde los sacrificios obran como leyes naturales, comprende que debe renunciar al cariño de su esposo por el bien del mismo. Y con aquella impresionante resignación de los orientales no retrocede ni ante la muerte por hacer la felicidad del hombre que adora.

"Enigmas del amor", la otra producción gigante, será estrenada el próximo Viernes como la obra más sensacional y hermosa del cine moderno. Este fotodrama está interpretado por la mujer más linda del cine, Corinne Griffith, la adorable y rutilante estrella que mayores simpatías cuenta.

ZARA LA MANES

"Enigmas del ra primicia, pu hibe en los Esta éxito loco.

Corinne Griffith, más hermosa y delicada que nunca, en esta obra hace su creación genial.

Estas dos películas serán estrenadas en el Splendid bajo localidades numeradas y como dos obras de verdadero mérito artístico y cinematográfico.

EL PRINCIPAL PRESENTA HOY EN SUS TRES FUNCIONES "NINON DE LENCLOS"

El Principal en sus tres funciones de hoy presenta nuevamente "Ninon de Lenclos" la super producción alemana que tan brillante aceptación ha tenido y que hoy cumple once exhibiciones en tres días.

"Ninon de Lenclos" es una cinta enaltecedora de los merecimientos de una de las mujeres que más honda huella han dejado en el mundo con su ingenio y su belleza. "Ninon de Lenclos", es la cinta que revive toda esa época fastuosa y pagana de los reinados de los Luises de Francia y en donde se rendía atributo al talento y a la hermosura.

Ninon de Lenclos la cortesana que supo inculcar en todos los que la rodeaban el encanto sutil de su belleza y amor a la bondad, está magistralmente interpretada por la actriz Wanda Treumann, quien da especial realce a su complejo personaje. Wanda Treumann en cada escena y en cada instante nos da una vibrante prueba de su manera de comprender la psicología de esa mujer exquisita que supo dominar a los hombres de todas las condiciones que la rodeaban.

La orquesta del maestro Gómez, acompañará "Ninon de Lenclos" con la música de autores franceses y alemanes que da realce extraordinario a esta película magna de la época más bella de la galantería de Francia.

AVENIDA

Inicia esta sala su matinée con la conmovedora novela dramática de Héctor Malot, "Sin familia", que interpreta el famoso pibe francés Leslie Shaw. A continuación se presenta un divertido programa cómico Universal.

En especial y noche se estrena la visión dramática de la manufactura Warner Bross, titulada "Tres mujeres", obra pasional palpitante de vida, emoción y actualidad, interpretada por el más brillante elenco artístico, entre los que sobresalen May Mac Avoy, Pauline Frederick, Marie Prevost y Lew Cody. Su tema está basado en la historia de tres mujeres que amaban a un hombre, una otoñal, una ingenua e ilusa y otra vampiresa.

"CUANDO EL AMOR VOLVIO", IMPRESIONANTE DRAMA FOX, SERA EL GRAN ESTRENO DEL MARTES 12 EN EL VICTORIA

El teatro Victoria anuncia para las funciones de pasado mañana una extraordinaria producción Fox que ha de gustar por el corte social de la cinta, por el efectismo melodramático de algunas escenas, la simpatía que emana de su atrayente trama amorosa y la maravillosa interpretación de conocidas estrellas.

"Cuando el amor volvió" o "Al abrirse la puerta" es el título doble de esta cinta, que interpretan Jacqueline Logan; la celebrada dama joven Margaret Livingstone; Diana Miller; las tres bellas y expresivas Walter Mac Grail, Roberto Cain y Frank Keenan.

El argumento es intensamente dramático y se presta ampliamente para el lucimiento de todos los artistas que toman parte, pues les ofrece personajes bien caracterizados, definidos y con rasgos propios.

UNA VALIOSA OBRA DE PROGRESO LOCAL

SE HA SALVADO UNA DEFICIENCIA. — UN TOPICO DE IMPORTANCIA. — LOS HOTELES EN LAS CAPITALES MAS CIVILIZADAS. — CONFORT, HIGIENE, ATENCION. — LO QUE NECESITA EL HUESPED. — SIMILITUD CON EL HOGAR

UNA BUENA COCINA. — CALEFACCION Y REFRIGERANTES. — LA SERIEDAD DEL ESTABLECIMIENTO. — CLIENTELA SELECTA. — VENTAJAS ECONOMICAS. — PREFERENCIA DE LOS SERVICIOS HIGIENICOS.—NO SOLO EMPRESA COMERCIAL. — UNA MUESTRA DE CULTURA

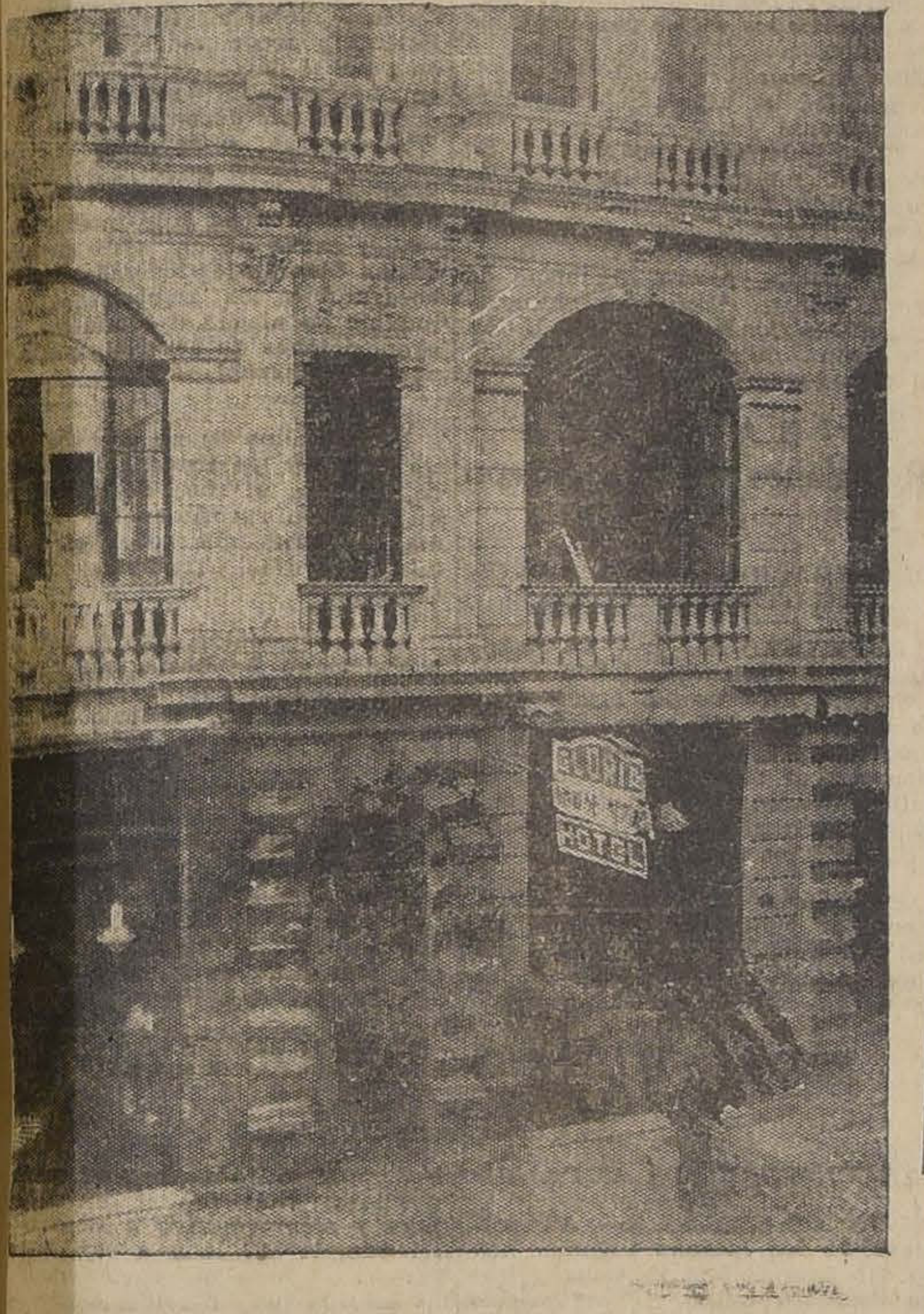

1.o FACHADA DEL GLORIA HOTEL, CALLE ESTADO 45.

Una de las deficiencias más notables de la flamante capital santiaguina, ha sido, hasta la fecha, el servicio de hoteles: punto que constituye en todos los pueblos civilizados un tópico de excepcional importancia, como que a él está vinculado el prestigio de cada ciudad, en lo que representa la buena atención a los turistas que serán en seguida los voceros que pregonan la cullos voceros que pregonen la cul-

El huésped necesita no sólo disponer de una habitación confortable, sino que requiere también que esa habitación le sea liviana, agradable, que no sienta la ausencia del hogar y hasta que estimule su sentido artístico.

El huésped necesita que el hotel sea casa y que las atenciones que ahí reciba se asemejen en lo posible, a las que puede recibir de su familia.

El huésped necesita que haya una cocina esmerada que responda a sus gustos, y que en todo se difunda el verdadero concepto moderno de la higiene.

Todas estas cualidades han sido previamente estudiadas y talentosamente aplicadas en la instalación del "Gloria Hotel" que representará un verdadero specimen en su género.

Edificio especialmente dotado para llenar todas las necesidades del viajero, con habitaciones amplias confortables, bien ventiladas, pletóricas de luz; con vastas galerías, ornamentadas; con el más aristocrático sentido artístico; con calefacción central que, durante el Invierno difundirá su tibieza reconfortante por todos los ámbitos del edificio; con refrigeradores que hará amable la temperatura durante los cálidos meses de Verano, el "Gloria Hotel" representará el verdadero tipo del hotel moderno, y será indudablemente preferido por todas las personas que sepan apreciar las ventajas del confort.

Fuera de esto, punto muy especial es el que ataña la seriedad de un establecimiento de una categorí

3.o UNO DE LOS COMODOS Y ELEGANTES DEPARTAMENTOS PARA FAMILIA.

2.o ESPACIOSO HALL DE 200 METROS CUADRADOS, ESPECIAL PARA EXPOSICIONES, BANQUETES Y RECEPCIONES.

En este sentido, el propietario del "Gloria Hotel" consciente de sus responsabilidades y atento al respeto que debe a la sociedad y al público, mantendrá un control directo y constante que asegure la honorabilidad absoluta de su clientela.

Todas estas ventajas, unidas a las condiciones económicas en que atenderá todos los servicios, con precios muy módicos, constituyen una situación privilegiada que, sin duda, le abrirán un porvenir seguro.

Los servicios higiénicos, han merecido especial atención en la instalación de este establecimiento, cuidándose, de preferencia, la dotación de baños. Además todas las habitaciones dispondrán de agua fría y caliente para los servicios de toilette.

En tales condiciones, y a plazo máximo de un mes, el "Gloria Hotel" iniciará sus labores.

Después de una visita concienzuda a los diferentes departamentos del edificio,—Estado 45— y de una conversación muy amplia con su propietario, señor Roque Carbone, hemos quedado plenamente convencidos que, en este caso, no sólo se trata de una empresa meramente comercial, levantada con espíritu de puro mercantilismo, sino que el señor Carbone está realizando una obra de verdadero progreso local, que servirá de propaganda efectiva para acreditar la cultura de esta ciudad.

¿Está usted enfermo y su enfermedad es rebelde a todo tratamiento? Pruebe el gran remedio y poderoso desinfectante

NITRO - OZONA

(M. F. R.)
DE LOWE Y WEISSFLOGG

y lo adoptará como su única medicina. Se recomienda y usa en casi todas las enfermedades del aparato digestivo, urinario y respiratorio (sífilis y tuberculosis en todas sus formas y períodos). El librito explicativo "catecismo Nitro-Ozona", se remite gratis a quien lo pida. En él encuentra explicado el modo de usarlo en distintas enfermedades y también los remitidos y cartas de agradecimientos por curaciones efectuadas con "Nitro-Ozona".

Ventas: SUCESION LUIS LOWE

Calle Merced 456.— Casilla 832.— Santiago de Chile, Droguerías Daube y Co. y principales boticas

Base: Sales Nitradas y Nitrosas de Potasio y de Sodio.

DEFUNCION

Participamos a nuestras relaciones el sensible fallecimiento en Rapallo (Italia) de nuestro hermano y tío

Sr. Santiago Castagneto

(Q. E. P. D.)

MARIO MORELLO — ANGEL CASTAGNETO

DEFUNCION

Ha dejado de existir la señora

Carmen García de de la Cerda

Sus restos serán conducidos privadamente al Cementerio General, a las 4 P. M., de hoy.

La familia.

IN-MEMORIAM

Hoy, primer aniversario del fallecimiento de mi inolvidable mamacita, señora

Lucía Cerón de Cornejo

se dirá una misa por el descanso de su alma, a las 10 A. M., en la Capilla del Cementerio General.

ELISA CORNEJO.

IN-MEMORIAM

Mañana, aniversario del fallecimiento de la señorita

Carmela Contreras Macaya

se oficiará una misa en la Capilla de Animas, a las 10 A. M., por el descanso de su alma.

DEFUNCION

Ha dejado de existir nuestra querida hija, hermana y esposa

LUCILA MUÑOZ DE STEEL

Sus restos serán sepultados el Lunes en el Cementerio General.

El cortejo partirá de su casa-habitación, Avenida Pedro Valdivia 1082.

La familia.

DEFUNCION

Habiendo dejado de existir mi idolatrada e inolvidable esposa, señora

LORINDA DEL C. GONZALEZ DE MARZAREZ

Ruego a mis amigos acompañarle a su última morada hoy 10 del presente.

El cortejo partirá a las 3 P. M., de su casa-habitación, Avenida Vitacura N.o 120, pasado el Canal San Carlos, favor que agradeceré eternamente.

Juan Augusto Mazzarez y familia

DEFUNCION

Ha dejado de existir nuestro querido esposo y padre don

Juan Soriano P.

Rogamos a nuestras relaciones se sirvan acompañar sus restos al Cementerio General mañana, a las 4.30 P. M.

El cortejo partirá desde su casa-habitación, Diez de Julio 52.

Rosa T. v. de Soriano e hijos

DEFUNCION

Habiendo dejado de existir nuestro querido esposo, hijo, hermano y padre

Luis Powell Aguirre

Rogamos a los que fueron sus amigos y los nuestros se sirvan acompañar sus restos al Cementerio General.

El cortejo partirá de su casa-habitación, Panamá 10, hoy, a las 4.30 P. M.

La familia.

DEFUNCION

Ha dejado de existir nuestro querido deudo

Juan Rodríguez Ureña

Sus restos serán sepultados hoy en el Cementerio General, a las 3 P. M.

El cortejo partirá de su casa-habitación, José Joaquín Pérez N.o 4399.

La familia.

EXPRESION DE GRACIAS

Damos los más sinceros agradecimientos a todas las personas que se dignaron acompañar los restos al Cementerio del veterano del 79, don

TEOFILO RAMIREZ,

especialmente al señor Alcalde y Jefe de la Sección de Detenidos y los señores profesores de la Orquesta del Teatro Municipal que tan desinteresadamente contribuyeron con su óbolo.

La Comisión y familia.

POMPAS FUNEBRES
EMPRESA ZENTENO
ESTADO 17 | DELICIAS 2584
TEL. 4275 | TEL. 524
LOS MEJORES SERVICIOS A LOS MAS BAJOS PRECIOS

IMPORTANTE PARA TODOS...

LOS QUE NECESITAN CALZAR CON ELEGANCIA Y DURACION, APROVECHEN LA LIQUIDACION DE CALZADO IMPORTADO A $ 36.- EL PAR, directamente de los representantes de la fábrica en sus oficinas, y CALZADO que en cualquiera zapatería se venden en $ 70.—

:HUERFANOS 1059 :-: OF. 4 :

MARMOLES

De todos colores, para muebles, gradas, construcciones, sepulturas, urnas, lápidas, jardineras para nichos, vende y ejecuta; MARMOLERIA, CASTRO 78.—Casilla N.o 1263.—Teléfono Inglés N.o 355.—SANTIAGO.

DEFUNCION

Sociedad Española de Socorros Mutuos

Habiendo fallecido el socio señor

Juan Rodríguez U.

ruega a los miembros de esta institución se sirvan concurrir a sus funerales que se efectuarán hoy Domingo, a las 3 P. M.

El cortejo partirá de la calle José J. Pérez 4999 al Cementerio General.

La Comisión de Funerales y Mausoleo

EXPRESION DE GRACIAS

La familia Menacé Saling y Bustamante Menacé, cumplen con el deber de agradecer sinceramente a todas las personas que honraron con su asistencia al traslado de los restos mortales del que fué señor

Alejandro Menacé B.

OPEL Automóviles recién llegados OPEL

SOLICITE INFORMACIONES

FREDIE — CASILLA 6020 — SANTIAGO

DEFUNCION

Tengo el dolor de participar el fallecimiento de mi cuñado

Santiago Castagneto

ocurrido en Rapallo (Italia) el 9 Octubre.

Guido Sermini.

Técnico Electricista Extranjero

Ex-jefe Talleres (Andes Copper Co. y Tracción Santiago), desearía arrendar o instalar planta en provincia. Contribuiría con algo de capital.

Calle Mapocho 1770
SANTIAGO

SE ARRIENDA

Garage con (8) ocho boxes recién construídos, en $ 400.

CARRERAS 439

MARIA

Atiende su clientela en BASCUÑAN 17, peinados, melenas.

Peluquería Tapia

INFORMACIONES CABLEGRAFICAS DEL EXTERIOR

DE NUESTROS CORRESPONSALES ESPECIALES, VIA EASTERN Y ALL AMERICA CABLES INC. DE "THE UNITED PRESS". — LOS ORIGINALES DE TODOS LOS CABLEGRAMAS QUE SE INSERTAN EN EST A SECCION, ESTAN A DISPOSICION DEL PUBLICO EN ESTA IMPRENTA

H

3 P. M

TICO REGRESO DEL EX-KAISER ES EL CENTRO DE LAS PREOCUPACIONES POLITICAS ALEMANAS

(Correspondencia cablegráfica de Eric Keyser, exclusiva para "La Nación")

BERLIN, 9.—Se cree que la posibilidad de que el ex-Kaiser regrese a Alemania eclipsará por completo todas las consideraciones de carácter financiero en la discusión que debe iniciarse el Lunes en la Dieta prusiana sobre el acuerdo pactado entre el estado y los Hohenzollern.

Se estima que los acuerdos, en los que se estipula que el castillo de Homburg servirá de residencia al ex-Kaiser, han de ser causa de que la batalla parlamentaria se prolongue durante algunas semanas.

En las esferas oficiales se trata de disminuir la importancia de esa cláusula declarando que se trata de un privilegio que nunca será usado desde que el ex-Kaiser, cuando manifestó el deseo de que se le suministrara un refugio de emergencia en Alemania agregó que su intención era no regresar jamás a su patria.

En las esferas republicanas, sin embargo, se ha planteado la cuestión, preguntándose qué motivos pueden tener los Hohenzollern para insistir en ese privilegio, si solamente tiene un valor hipotético. Sostienen que esa petición debe ser la avanzada de otras concesiones que se pedirán sobre el castillo de Homburg, unido a los recientes acontecimientos, deben ser considerados como heraldos del regreso del ex-Kaiser.

El diario comunista "Welt Amabend" hace notar que, de otro modo no se comprendería por qué el Gobierno del Reich habría, por medio de agentes confidenciales, sondeado los Gobiernos de Londres y de La Haya para imponerse de si los aliados se opondrían al regreso del ex-soberano.—**Eric Keyser.**

ALEMANIA

Los ex aliados mantienen su oposición al regreso del Kaiser

PARIS, 9.— Según un representante del Gobierno, la oposición de los aliados, especialmente de Francia, al posible regreso del ex-Kaiser a Alemania, no ha variado.

Dicho representante indicó que se produciría una protesta general en caso de ser confirmada la anunciada posibilidad de regreso del ex-soberano.

Con referencia a los esfuerzos del ex-Kaiser para vivir en Alemania, el representante aludido hizo notar que desde 1920 los aliados habían hecho dos gestiones respecto del ex-Kaiser; la primera fué la petición de extradición hecha por al Gobierno holandés que este Gobierno rechazó; le segunda fué la petición dirigida a Holanda en el sentido de hacer imposible el regreso del ex-Kaiser a Alemania, lo cual fué aceptado por Holanda.

Se reconoce, sin embargo, que no hay una prohibición jurídica en el Tratado de Versailles que se oponga al regreso del ex-soberano cuyo caso se considera que cae dentro de las estipulaciones de la guerra, que practicamente no están en vigencia.

El Ministerio de Relaciones Exteriores desmiente las informaciones del "Berliner Tageblat" de que Alemania haya sondeado a Francia respecto de la vuelta del ex-Kaiser.

No hay confirmación de que Alemania haya sondeado a este respecto a Inglaterra, lo que no es considerado probable. — (U. P.)

FRANCIA NI LOS OTROS ALIADOS PUEDEN IMPEDIR EL REGRESO DEL EX-KAISER

PARIS, 9.—Después de las deliberaciones efectuadas sobre el particular, los funcionarios del Ministerio de Relaciones Exteriores han declarado que es evidente que Francia y los otros aliados no están en situación de impedir por la fuerza el regreso del Kaiser a Alemania, aunque la oposición de Francia a ese regreso es inalterable.

Los funcionarios agregan que Francia se pondría de acuerdo con los demás aliados. En caso de que la cuestión del regreso se suscitara sería muy sensible y dañaría los actuales esfuerzos que se hacen para llegar a la entente franco-alemana.

Es muy significativo el hecho de que en los círculos autorizados se haga referencia al caso de la vuelta del ex-príncipe heredero a Alemania y se recuerda que los aliados hicieron dos gestiones una ante Holanda, y otra ante el Gobierno alemán y que ambas fracasaron.—(U. P.)

FALLECIO EL GENERAL VON HEERINGEN

BERLIN, 9.— Ha fallecido el general von Heeringen, ex-Ministro de Guerra, a la edad de 76 años.—(U. P.)

UNION SUD-AFRICANA

TRAGICA EXPLOSION EN UNA MINA

CIUDAD DEL CABO, 9.— Quedaron sepultados 116 nativos y cuatro blancos a consecuencia de una explosión de gas producida en la mina de carbón Durham que destruyó totalmente el pique de la mina.

Después de difícil trabajo de salvataje fueron extraídos los cadáveres de treinta nativos.— (U. P.)

RUSIA

ESTONIA PREPARA UN TRATADO CON EL SOVIET

MOSCU, 9.— Se anuncia que el Gobierno de Estonia nombró una comisión que se encargará de negociar un pacto de no agresión y neutralidad con la Unión del Soviet, basado en las cláusulas de tratados anteriores celebrados por el Soviet, con Alemania y Lituania.

LITUANIA

DIA DE DUELO EL DE LA ANEXION DE VILNA A POLONIA

KOVMO, 9.— En Lituania fué declarado de duelo nacional el día de hoy, con motivo de conmemorarse el sexto aniversario de la anexión de Vilna a Polonia. A mediodía se observó un minuto de silencio en señal de pesar. — (U. P.)

BOLIVIA

ESTUDIOS DE UN FERROCARRIL INTERNACIONAL

LA PAZ, 9.—Partió con destino a Puerto Acosta una comisión de ingenieros presidida por el señor Alberto Mariaca Pando, la cual se reunirá en Puerto Acosta con un grupo de ingenieros peruanos, a fin de iniciar los estudios preliminares del trazado del ferrocarril internacional de Juliaza a La Paz, bordeando el Lago Titicaca.

MALA IMPRESION CAUSAN EN ALEMANIA LOS ARTICULOS DE DOS SENADORES FRANCESES

(Correspondencia cablegráfica, exclusiva para "La Nación")

BERLIN, 9.— Los artículos de "Le Matin", de París, por los senadores Dausset y Jouvenel, respectivamente, han provocado comentarios de censura en la prensa de Berlín, por considerar que contribuirán a crear una atmósfera desfavorable al curso normal que deben seguir las negociaciones iniciadas en Thoiry.

Las reclamaciones del senador Dausset, que piden la elevación del tipo del interés de las obligaciones son calificadas semi-oficialmente de diplomacia de puras fantasías, por tratarse de demandas contradictorías con las estipulaciones del Plan Dawes o de simples imposibilidades políticas, sociales y económicas.

De más sería atención es objeto el artículo de Jouvenel, quien acusa al órgano socialista "Worwaets", de querer destruír por medio de pretensiones ilimitadas la obra iniciada en Locarno y continuada en Thoiry.

Jouvenel solicita, dice "Worwaets", la garantía de las fronteras Austria, deseada por la mayoría del pueblo como compensación a la Austra, deseada por la mayoría del pueblo como compensación a la evacuación prematura del Renania, agravando con esta exigencia las estipulaciones del propio Tratado de Versalles que admite la hipótesis de la evacuación anticipada de Renania sin otra condición que la garantía esté contenida en el Plan Dawes. Estas garantías han sido completadas por el Pacto de Locarno y la entrada de Alemania a la Liga de las Naciones.— (Especial).

HEMOGLOBINA ANTIFIMICA FERRAN (Rica en antitoxinas)

Un solo frasco, duración un mes, de este Super-Tónico anti-tuberculoso, residuo del Suero ANTI-ALFA, cura: postración, anemias, cansancio físico, intelectual, raquitismo, escrófulas, etc. Es Antituberculoso. Engorda y robustece. Pruébelo: ¡Será su Vida!

SUERO Y VACUNA ANTI-ALFA FERRAN

Creación del sabio doctor Ferrán, autor de que la tisis nace de microbios Alfas. Cura y da fuerza asombrosa al PRE Y TUBERCULOSO y es único tratamiento. 10 inyectables a guagüitas, inmunízalas de tuberculosis. Milagrosa en catarros intestinales, inflamación de mucosas y enfermedades crónicas producidas por Alfas (tisis incipiente). Inyección días alternos, a la 3.a, cura: CONVULSIVA, asma, bronquitis y toses rebeldes. Petrizzio, Cañón, Benjerodt y U. Americana 55. (Base: Cultivos Alfas).

Tejas "Eternit"

TECHO INCOMBUSTIBLE, LIVIANO E IMPERMEABLE

El mejor techo y más durable para toda clase de edificios y que ha sido preferido por las Cías. Edificadoras LA PROVIDENCIA, LA AMERICANA, CAJAS DE AHORROS Y FERROCARRILES DEL ESTADO.

UNICOS AGENTES PARA CHILE:

CIA. COMERCIAL DEL PACIFICO S. A.

Edificio Ariztía, 9.o Piso, Oficina 9, Santiago. — Casilla 1378

AUSTRIA

DISTINCION AL SECRETARIO DE LA EMBAJADA DE CHILE

VIENA, 9.— Un representante del Presidente señor Hainisch confirió el gran emblema de honor de plata al señor Martín Figueroa, primer secretario de la Legación chilena.—(U. P.)

GRECIA

ITALIA PRETENDERIA EJERCER EL COMERCIO DE CABOTAJE EN LAS COSTAS GRIEGAS

ATENAS, 9. — Comunican de Roma que Italia abandonaría sus reclamaciones contra Grecia, siempre que se le permitiera ejercer el comercio de cabotaje en las costas griegas.

Se cree que ante tal perspectiva mejorarán las condiciones para el éxito de la conclusión de un tratado de comercio italo-griego que se está gestionando.—(U. P.)

GIBSON OBTIENE UNA VICTORIA SOBRE FRANCIA EN EL SENO DE LA SUB-COMISION DE DESARME

La conferencia preparatoria estudiará la limitación del tonelaje de las naves.— "La oposición de las potencias militares a este acuerdo considerado viable por cinco grandes potencias navales, es sólo una presunción".

(Correspondencia de Henry Wood, exclusiva para "La Nación")

GINEBRA, 9.—La acción adoptada por la Subcomisión de desarme al acordar someter a la Comisión preparatoria de la Conferencia de desarme la cuestión de limitación de tonelaje de las naves de acuerdo con su clase, constituye una victoria del principal grupo de potencias navales sobre Francia, cabeza del grupo de aliados militares europeos los que hasta ahora habían dominado en toda la comisión bloqueando, virtualmente, todos los proyectos de desarme sometidos a su consideración por los Estados Unidos.

El proyecto somete tres diferentes caminos por medio de los cuales el método de reducción puede ser aplicado con éxito:

1.o Reducción del tonelaje por clases.

2.o Limitación del número de buques por clases.

3.o Reducción del tonelaje total de las cuatro clases principales de buques ,a saber: acorazados, porta-aeroplanos, buques auxiliares de superficie y submarinos.

La delegación francesa se opuso enérgicamente insistiendo en que la proposición no tiene suficiente base, ya que constituye tres métodos diferentes en vez de uno y pidió que la comisión dictaminara que la proposición no debía ser tomada en cuenta.

Mr. Gibson delegado de los Estados Unidos defendió calurosamente la proposición y declaró que no podía comprender por qué la delegación de Francia no deseaba que el proyecto fuera sometido a la Comisión preparatoria e insistió en que desde el momento en que 5 grandes potencias navales habían llegado al acuerdo de que el proyeco es viable, insistir en no considerarlo como tal, de parte de las potencias militares, era sólo una presunción.

Se siguió un acalorado debate y el señor Debrouckere, como presidente de la subcomisión apoyó a Gibson, con lo que la delegación francesa hubo de acceder dando esto como resultado la aceptación de la tesis de los Estados Unidos de reducir el armamento naval por medio de la limitación del tonelaje de clases, que fué la base de la Conferencia de Washington. — **Henry Wood.**

NOTICIAS COMERCIALES E INDUSTRIALES

CAMBIOS

NUEVA YORK, 9.— Hoy se cotizaron los siguientes cambios: Inglaterra, 4.84 dólares por libra esterlina; Francia, 2.87 1|2 centavos oro por franco; Italia 4.03 1|2 centavos oro por lira; Bélgica, 2.76 1|2 centavos oro por franco; Suiza, 19.31 centavos oro por franco; Alemania 23.81 centavos oro por reichsmark; España 14.96 centavos oro por peseta; Yugoeslavia, 1.77 centavos oro por dinar.

NUEVA YORK, 9.—Hoy se fijaron los siguientes cambios sobre los países que se indican a continuación:

Argentina, 40.94 centavos oro por peso; Chile, 12.25 centavos oro por peso; Japón, 48.35 centavos oro por yen; Perú, 3.66 dólares por libra peruana; Brasil, 14.15 centavos oro por milreis; Suecia, 26.72 centavos oro por corona; Noruega, 21.89 centavos oro por corona; Dinamarca, 26.54 centavos oro por corona; Austria, 14.125 centavos oro por corona; Portugal, 5.20 centavos oro por escudo. — (U. P.)

ALGODON

LIVERPOOL, 9.— El algodón se cotizó como sigue, para entrega en las fechas que se indica:

Octubre 6.76 peniques por libra; Noviembre 6.88 peniques por libra; Diciembre 6.97 peniques por libra; Enero 7.08 peniques por libra; Febrero, 7.17 peniques pos libra. Hoy se vendieron en esta plaza 8,000 fardos.—(U. P.)

NUEVA YORK, 9.—El algodón se cotizó en la siguiente forma, para las fechas que se indican:

13.07 centavos oro para entrega en Octubre.

12.82 centavos oro para entrega en Diciembre.

12.92 centavos oro para entrega en Enero .

13.11 centavos oro para entreba en Marzo .

13.33 centavos oro para entrega en Mayo .

13.51 centavos oro para entrega en Junio.—(U. P.)

ACCIONES

LONDRES, 9.— Se cotizaron los siguientes valores salitreros a los precios que se indican:

Angela Nitrate Co., 27 1|2; Alianza Nitrate Co., 200; New Pacha Jazpampa Nitrate Co., 10; New Tamarugal Nitrate Co., 26; Pan de Azúcar Nitrate Co., 32 1|2; Rosario Nitrate Co., 17; Salar del Carmen Nitrate Co., 35;Santa Catalina Nitrate Co., 15; Tarapacá and Tocopilla Nitrate Co., 9; London Nitrate and Railway Co., 55; Aguas Blancas Nitrate Co., 4; Anglo Chilean Nitrate Co., no se cotizó; Lautaro Nitrate Co., 80; Liverpool Nitrate Co., 35; Santiago Nitrate Co., 32 1|2.—(U. P.)

METALES

LONDRES, 9.— Cotizaciones de metales:

Cobre Standard, no se cotizó, Estaño Standard, no se cotizó; Zinc extranjero, no se cotizó; Plomo extranjero, no se cotizó; Plata en barras, pago contra entrega £ 0-25-13|16; Mercurio, la botella, £ 15-0-0; Tungsteno, £ 0-18-9.. — (U. P.)

NUEVA YORK, 9.—Los metales que se indican se cotizaron en la siguiente forma :

Estaño, 71.

Cobre, 14.125.—(U. P.)

DIFICIL SITUACION DE LOS CULTIVADORES DE ALGODON

WASHINGTON, 9.—Según cálculos de los peritos federales, dos millones de cultivadores de algodón de Estados Unidos se encuentran ante una crisis económica que se aproxima a la bancarrota.

Las perspectivas indican la baja de los precios de la cosecha que en la actualidad es de trece puntos más bajo que el costo de la producción en muchas partes.

Los peritos hacen notar en forma urgente que la única solución real es la restricción del área plantada que en los recientes años ha estado aumentando continuamente y tienen la esperanza de que sea reducida por lo menos en un cuarto para las plantaciones de la próxima estación.—(U. P.)

CAUCHO

LONDRES, 9.— El caucho en bruto Standard, se cotizó a £ 0-1-8 7|8 la lámina.—(U. P.)

ANIMALES EN PIE

CHICAGO, 9.—Los animales en pié se cotizaron hoy en la forma siguiente:

Novillos, 12 centavos oro por libra.

Terneros de un año, 11.98 centavos oro por libra.

Teneras, 15 centavos oro la libra.—(U. P.)

GRANOS

CHICAGO, 9.—Los granos que se indican a continuación se cotizaron en la forma siguiente:

Trigo, por bushel para entrega en Octubre 1.37 1|2; para entrega en Diciembre, 1.42 1|4.

Maíz, por bushel, para entrega en Octubre 0.77 1|2; para entrega en Diciembre, 0.85.

Avena, por bushel, para entrega en Octubre 0.45 1|4; para entrega en Diciembre, 0.47 1|2. —

FERTILIZANTES

NUEVA YORK, 9.— Cotizaciones de fertilizantes:

Sulfato de amoníaco, en doble bolsa, 2.50 dólares los cien kilos; nitrato de soda, al 90 por ciento, 2.36 dólares, fosfatos ácidos, 60; cloruro de potasio, en bolsas de 80 a 90 por ciento, 34.90 dólares, la tonelada; sulfato de potasio, 45.85.— (U. P.)

MAQUINARIAS para las industrias
TORNOS MECANICOS
TALADROS SENSITIVOS
CEPILLOS PARA FIERRO
PUNZONES-TIJERAS
TIJERAS ROTATIVAS
MAQUINAS PARA PANADERIAS
MAQUINAS PARA LAVANDERIAS
CALDERAS A VAPOR
MAQUINAS PARA LECHERIAS

Tienen en existencia permanente y presupuestos para pedidos directos:

Morrison & Co.

Ingenieros.

SANTIAGO VALPARAISO

ITALIA

En el gran Consejo fascista

ROMA, 9.— El Gran Consejo Fascista acordó expresar la firme resolución del Partido de luchar por la independencia económica de Italia y la desvalorización de la lira.

Acordó también invitar a los jefes provinciales a ejercer una actividad vigilante respecto de la acción de los enemigos a fin de que no perturben el progreso de la revolución fascista.

Mussolini informó ampliamente al Consejo sobre la situación interna y externa del país.

El Ministro de Finanzas Conde Volpi informó sobre las medidas que se están poniendo en práctica para restaurar la lira, manifestándose optimista al respecto.

ROMA, 9.— El Gran Consejo Fascista aprobó una resolución en la que se pide a los patrones que no reduzcan la escala de salarios a menos que el costo actual de la vida descienda como resultado de la política de desinflación que sigue el Gobierno. — (U. P.)

UNA ORDEN DEL DIA DE MUSSOLINI

ROMA, 9.—El premier Mussolini, al asumir el comando de la milicia en lugar del general de Ejército Gonzaga, que renunció, envió un telegrama al rey confirmándole la lealtad de las "camisas negras" y renovando en su nombre el juramento de "servir y limpiar".

El premier dictó además la siguiente orden del día para la milicia:

"Con seguridad os dais cuanta de lo que significa que yo tome el comando de una organización cuyo santo y seña debe ser las siguientes palabras: obediencia, entera dedicación y siempre listo para defender el régimen que forma ahora parte de la patria". — (U. P.)

POLONIA

HA SIDO LLAMADO EL DELEGADO ANTE LA LIGA

VARSOVIA, 9.— El Gobierno ha llamado al país al señor Socal, delegado de Polonia ante la Liga de las Naciones.

Se cree que esta medida tiene alguna relación con el fracaso de Polonia en su tentativa de conseguir un asiento permanente en el Consejo de la Liga de las Naciones.

PORTUGAL

JURISDICCION DE LAS LEGACIONES EN CARACAS Y SANTIAGO

LISBOA, 9.—El Gobierno ha decidido que la Legación en Caracas ejerza jurisdicción en Colombia, Guatemala, Costa Rica y Panamá, y la Legación en Santiago de Chile ejerza jurisdicción en Perú, Bolivia y Ecuador.—(U. P.)

SAN JUAN DE LA CRUZ, PROCLAMADO "DOCTOR DE LA IGLESIA UNIVERSAL"

ROMA, 9.— El Papa ha proclamado al santo español San Juan de la Cruz como "Doctor de la Iglesia Universal", con motivo del segundo centenario de su canonización.—(U. P.)

EL SECRETARIO DE LA FEDERACION INTERNACIONAL DE MINEROS ATACA A LOS DIRIGENTES CARBONIFEROS BRITANICOS

Estima que su acción ha perjudicado los intereses obreros

LONDRES, 9.—El Secretario de la Federación Internacional de Mineros, Mr. Frank Lodges, ha hecho a la prensa las siguientes declaraciones sobre el paro en las minas de carbón:

"En el estado en que están las cosas no habrá jamás arreglo.

Todas las grandes oportunidades han sido desechadas porque los leaders parecen inclinarse a obtener las peores condiciones económicas.

La Federación Británica de Mineros se está desmoronando. Sólo las asociaciones de los distritos permanecen intactas y viriles".

Mr. Hodges fué secretario de la Federación de Mineros durante seis años, hasta 1925, y es considerado por muchos como el probable sucesor de Mr. Cook.

LONDRES, 9.—Al denunciar la suspensión del leader minero Mr. George Spencer, diputado por Nottinghamshire, acordada en la sesión de ayer de los delegados mineros, el secretario de la Federación Internacional de mineros, Hodges, informando a la prensa, declaró que la suspensión se debía a hombres cuya sola contribución había sido llevar a los mineros hacia una disolvente derrota.

"Tal resolución—agregó — fué alcanzado a puertas cerradas y por métodos que recuerdan los observados en Moscu, ultrajando las maneras honestas y común decencia de las ideas británicas. Esto es lo que hace que la conferencia se conozca como una verdadera checa británica".

Mr. Hodges, prosiguiendo sus declaraciones dijo:

"La decisión de retirar a los hombres que atienden a la seguridad de las minas después de 23 semanas de paro y cuando los obreros están volviendo al trabajo por decenas de miles, ha sido la coronación de un acto de locura.

"La reputación y no los resultados", es el gran lema.

"Los jefes que han sembrado en el viento de la locura no podían esperar cosechar un torbellino de sabiduría.

"Los leaders de los distritos tienen ahora que considerar, no los acuerdos por distritos contra el acuerdo nacional, sino los arreglos no autorizados en los piques de los distritos.

Ellos saben ahora que la incompetencia los ha arrojado del acuerdo nacional.

"La Federación podría ser levantada nuevamente y será reconstruída; pero se requerirán largos y fatigosos años para realizar esta tarea".—(U. P.)

LONDRES, 9.—El Arzobispo de York, en un discurso pronunciado ante la Conferencia de la Unión Diocesana de York, declaró que el país perdería los beneficios del informe de la Real Comisión del Carbón, a causa de torpeza en las gestiones de arreglo.—(U. P.)

LONDRES 9. — En los círcu de la Trade Unions ha causado sación la declaración form por el Secretario de la Feder Internacional de Mineros, Frank Hodges hecha a la U Press y en la cual denunció la concebible ineptitud" de la Fe ción de Mineros Británica.

Al denunciar la suspensión leader minero de Nottingham Mr. Spencer, por la Federació Mineros, Mr. Hodges declaró eso había sido hecho por hom cuya sola contribución a la c de los mineros había sido la de varlos a una derrota completa.

La esplícita afirmación de Hodges de que las decisiones tas sobre castigos por parte de Federación recuerdan en tal ma las prácticas de Moscú, para qu ela Federación sea co da con el hombre de la "Cheka tánica", ha sido interpretada que la decaída Federación Brit ca no cuenta por más tiempo el apoyo de la Federación Inter cional, de la cual, como se ha cho, Mr. Hodges es secretario.

Que los miembros de la Fede ción Internacional consideran los miembros británicos están diendo cosas imposibles de co der, ha quedado demostrado la declaración de Mr. Hodges, gún la cual el problema con en la actualidad en obtener los jores términos que sea dable en vor de los mineros "no lo que otros queríamos, sino el mín mismo de lo que la industria pu conceder".

En tanto que los funciona de la Federación Británica se muestran preocupados, se cree en muchas partes se ha dejado tir una fuerte influencia que se prende de las declaraciones de Hodges, que es el predecesor Mr. A. J. Cook en el cargo de cretario de la Federación Brit de Mineros y es muy posible sea la causa de unt seria div en las filas de los federados y corazone a los empecinados todavía se niegan a considerar proposiciones de arreglo somet por el Gobierno. — U. P.

DINAMARCA

Relaciones de Finlandia con Rusia

DECLARACIONES DEL CANCILLER FINLANDES

COPENHAGUE, 9.— El presidente de Finlandia, señor Lauri Relander, interrumpió bruscamente su visita a la corte danesa y regresó apresuradamente a Helsingfors, al recibir la noticia del fallecimiento de su padre, señor E. K. Relander, que a la fecha tenía 70 años de edad.

El Ministro de Relaciones Exteriores de Finlandia, que acompañaba al presidente Relander en su visita oficial a Dinamarca, declaró en una entrevista, refiriéndose a los tratados de no agresión en tre Rusia y los Estados del Bá co, que en el caso de celebrar un acuerdo rusofinlandés, Fin dia preferiría que todos los dos limítrofes participaran en Convenio.

Afirmó también, que el tra ruso-lituano ha despertado es pulos, aumentando la incertidum bre respecto del artículo 10 Pacto de la Liga de las Naci

Agregó que Finlandia no brarla un tratado modelado bre el ruso-lituano en vista de Finlandia desea cumplir sus gaciones con la Liga y termi ciendo que Finlandia desea con tar un tratado de arbitraje que Rusia no se muestra de de hacerlo.—(U. P.)

ACTIVIDADES DEPORTIVAS MUNDIALES

PARTIDAS POR LA COPA MITRE

BUENOS AIRES, 9.— El primero de los matchs jugados hoy en las finales por la Copa Mitre no despertó mayor interés, salvo en el último set cuando pareció que Assumpacao podría ganarlo debido a que su contendor, el argentino Robson, había decaído, pero muy luego Robson reaccionó y, mediante un excelente juego de red y golpes rápidos, se adjudicó el set y el game.

Al iniciarse el segundo match, entre el brasileño Pernambuco y el argentino Morea, parecía seguro que el primero sería el vencedor, pues hacía un juego hermosísimo, sirviendo muy bien y colocando pelotas en forma magnífica.

En el segundo set el brasileño descansó pero, en el tercer comenzó a hacer un juego más lento, notándosele falta de seguridad a pesar de que devolvió bien algunas pelotas.

En el cuarto set, que fué el mejor de todos, la mala suerte de Pernambuco fué causa de que perdiera, pues fué el que jugó y siempre tuvo a Morea rriendo de un lado a otro de cancha si bien no logró ven El set fué muy movido, obser dose en él muy bellas devolucio nes y excelentes tiros desde la nea de fondo pero, debido a nerviosidad, el brasileño pe los últimos puntos.

Según los que presenciaron match, Pernambuco debiera ha ganado.—(U. P.)

BRASIL NO SE REINCORPORA A LA F. SURAMERICANA DE FOOTBALL

RIO DE JANEIRO, 9.—A pro pósito de la moción del Congr de la Confederación Suramerica de Football en la que se insta al Brasil su reincorporación a misma, el presidente de la ins tución brasileña, señor Oscar ta declaró que cualquier tenta en tal sentido resultaría inú puesto que la actitud de la C federación brasileña es defini e irrevocable.—(U. P.)

JULIO A. JIMENEZ

AGENTE AUTORIZADO

Lincoln

FORD

Fordson

SAN PABLO ESQ. CUETO

HASTA QUE CAPACIDAD LLEGA LA UNION CHILENO-ALEMANA DEMUESTRAN LOS PRODUCTOS DE LA

Fábrica de Conservas, Frutas MARCA OSO - Legumbres

Establecida desde 1892 :: :: F. ZIELENIEWICZ :: :: LOS ANDES

INFORMACIONES CABLEGRAFICAS DEL EXTERIOR

ALL AMERICA CABLES INC. DE "THE UNITED PRESS". — LOS OALL AMERICA CABLES INC. DE "THE UNITED PRESS". — LOS ORIGINALES DE TODOS LOS CABLEGRAMAS QUE SE INSERTAN EN ESTA SECCION, ESTAN A DISPOSICION DEL PUBLICO EN ESTA IMPRENTA

POSIBLE DEPORTACION DE KAMENEFF, TROTZKY Y ZINOVIEFF

MOSCU, 9.— La Oficina Política del Comité Central del Partido Comunista ha pedido que en la próxima sesión conjunta que celebren el Comité Central y el Comité de Control sea considerada la "especial violación de la disciplina del Partido" por algunos miembros del Comité Central, como Trotzky y Piatakoff que han pronunciado discursoso contra las decisiones del Comité Central.

La oficina nombrada censura especialmente a Zinovieff por los discursos en las fábricas de Leningrado.

La reunión de los comitées Central y de Control tiene el derecho constitucional de expulsar del Comité Central a los miembros acusados.

LONDRES, 9.— Comunican de Riga que en vista de la campaña de Stalin contra los judíos, los refugiados judíos han huído y se han refugiado en Curlandia y Polonia.

Se calcula que diez mil escapados de Rusia se encuentran en los campos de concentración cercanos a Vilna y otras ciudades fronterizas.—(U. P.)

FRANCIA

CONSULTAS SOBRE LA VENTA DE LOS BONOS FERROVIARIOS ALEMANES

PARIS, 9.—Se tiene entendido que se ha iniciado el primer cambio de puntos de vista, entre los Gobiernos europeos interesados, respecto del proyecto para la venta de los bonos de los ferrocarriles alemanes, antes de la presentación del proyecto a los Estados Unidos, a fin de que éste lo apruebe.—(U. P.)

POLONIA ESTABLECE UN COMITE DE DEFENSA NACIONAL

Sería la reacción al Tratado ruso-lituano

VARSOVIA, 9.— Un importante movimiento hacia la dictadura militar en Polonia se ha visto hoy con motivo del establecimiento de un Comité de Defensa Nacional bajo la presidencia del Presidente de la República, señor Moszicki.

En el comité están incluídos grupos subordinados a él que comprenden a la aviación militar, al Ejército y la Armada.

Los diplomáticos inquietos consideran la creación de este Comité—que en muchas partes es considerado como inconstitucional — como la respuesta de Polonia al tratado ruso-lituano. —(U. P.)

ESTADOS UNIDOS

EL GENERAL PERSHING DEFIENDE LA ACTUAL DOTACION DEL EJERCITO

WASHINGTON, 9.— El General Pershing ha puesto todo su prestigio en ayuda del Departamento de Guerra en la lucha para mantener la actual dotación del Ejército, es decir, conservar la dotación de él, en 118,000 hombres.

Se indica que el General pronunciará un discurso deplorando la petición formulada por la Oficina del Presupuesto en orden a que se reduzca el efectivo del Ejército en atención al interés de las economías.—(U. P.)

UN NEGRO COLGADO ACRIBILLADO A BALAZOS POR UNA POBLADA

DOVER (Tennessee), 9. — Una poblada compuesta pc setenta y cinco individuos enmascarados penetró a la cárcel y se apoderó de un negro acusado de haber muerto a palos a un agricultor.

El negro fué colgado de un árbol, y 500 tiros fueron disparados sobre él.—(U. P.)

LA TENDENCIA AL CONTINENTALISMO SE ACENTUA CADA DIA MAS

Declaraciones de don Eliodoro Yáñez, a su paso por Río de Janeiro.— "Los latino-americanos deberían hacerse representar colectivamente en las reuniones internacionales".

RIO DE JANEIRO, 9.— A bordo del vapor "Lutetia" pasó por este puerto con destino a Buenos Aires el señor Eliodoro Yáñez, ex-delegado de Chile ante la Liga de las Naciones.—(U. P.)

RIO JANEIRO 9. — El embajador de Chile recibió hoy al señor Eliodoro Yáñez, a quien ofreció un lunch en los salones de la Embajada.

Han pasado por esta ciudad, rumbo a Chile, a bordo del "Lutecia", los secretarios de las legaciones de Chile en España y Suiza. — U. P.

RIO DE JANEIRO, 9.—Entrevistado por el diario "A Noite", el señor Eliodoro Yáñez, a su paso por ésta, declaró lo siguiente:

"Todos los delegados suramericanos simpatizaron con la candidatura del Brasil para un asiento permanente en el Consejo de la Liga de las Naciones."

El señor Yáñez recordó que esa candidatura había sido propuesta por Chile, y agregó: "Chile no solicitó su propia elección, habiéndose interesado por la del Uruguay para un asiento temporal."

El señor Yáñez dijo lo siguiente para terminar la entrevista:

'Opino que los latino-americanos deberíamos constituir un núcleo que se hiciese representar colectivamente en las Asambleas Internacionales por cuanto así América podría hacer frente a las combinaciones europeas y hacer valer sus derechos, de acuerdo con la importancia que tiene el Continente americano en el concierto de las naciones.

"La tendencia al continentalismo se acentúa cada vez más. El espíritu de solidaridad continental se nota ya en el ambiente europeo, y particularmente en el asiático, donde los pueblos orientales tienden a asociar sus problemas e intereses." — (U. P.).

ESPAÑA

EL MINISTRO DE HACIENDA SE OPONE A LA REFORMA DEL CODIGO DE COMERCIO

MADRID, 9.—En el Consejo Superior Bancario, el Ministro de Hacienda, señor José Calvo Sotelo, expuso que en caso de convertirse en ley la proyectada reforma del Código de Comercio se haría imposible el funcionamiento de los Bancos españoles.

Los banqueros se muestran alarmados por las garantías que se trata de establecer mediante el Código de Comercio a fin de defender a ls que tienen cuentas corrientes.—(U. P.)

EL GOBIERNO DESMIENTE UNA HOJA APOCRIFA

MADRID, 9.— El Gobierno ha desmentido las aseveraciones de una hoja apócrifa, que llevaba la firma de un alto funcionario del Ministerio del Trabajo que se halla encarcelado, en que se atribuían irregularidades administrativas al Ministro del Trabajo, señor Aunós| La nota del Gobierno niega la autenticidad de la hoja en referencia y condena el canallesco proceder de los anti-patriotas que propagan tales noticias con fines bursátiles.—(U. P.)

EL MECANICO RADA EN BUENOS AIRES COMO REPRESENTANTE DE UZCUDUM

SAN SEBASTIAN, 9.— El diario "Pueblo Vasco" asegura que el mecánico Pablo Rada, que acompañó al comandante Franco en su vuelo a Buenos Aires, se irá en breve a la Argentina como representante del boxeador Paulino Uzcudum, a fin de organizar una pelea con Luis A. Firpo. Rada llevaría también la representación de una fábrica de aceites lubricantes, abandonando la representación que tiene actualmente de los automóviles Lincoln.—(U. P.)

EL REY INAUGURARA EL CONGRESO DE AERONAUTICA

MADRID, 9.— Han adherido al Congreso de Aeronáutica las naciones de América a excepción de Bolivia y Costa Rica.

Los delegados al Congreso visitarán los aeródromos de Jetafe, Cuatro Vientos, Guadalajara y Toledo.

MADRID, 9.— El señor Cardenas y el Comandante, señor Herrera pasaron a cumplimentar al y obligaciones el día 24, la inauguración del Congreso de Aeronáutica.

En vista de que el soberano debe atender a otros compromisos y obligaciones el día 34, la inauguración ha sido aplazada para el 25 del actual, sin que por esto se haya alterado el programa confeccionado.—(U. P.)

Un arriesgada raid aéreo a Guinea

MADRID, 9.— Anuncian de Millar que se ultiman los preparativos para el raid aéreo a Guinea, raid que será efectuado por tres hidroplanos de la base de Mar Chica que serán tripulados por el comandante Llorent y por los capitanes Martínez, Medina, Jiménez, Martín, Grande Cañete y Vives y por personal de tropa del servicio radiotelegráfico.

Se recorrerán 8 mil kilómetros de costa y se tomarán fotografías.

Un aeroplano efectuará 4,400 kilómetros en vuelo directo y será tripulado por los capitanes Berán y González. El recorrido se efectuarán haciendo mil o dos mil kilómetros sobre el desierto de Sahara, doscientos sobre zonas inesploradas y habitadas por tribus de caníbales.

Se considera que el vuelo es de lo más arriesgado.—(U. U.)

PRIMO DE RIVERA SOSTENDRIA CONFERENCIAS DIARIAS CON LOS EMBAJADORES EN PARIS Y ROMA

PARIS 9. — Informaciones de Madrid hacen saber que el marqués de Estella y el Secretario de Estado, señor Yanguas, sostienen conferencias diarias con los Embajadores de España en París y Roma, conferencias en las que se discute la cuestión de Tánger.

Se dice que el señor Quiñones de León, Embajador en París, ha informado al marqués de Estella que Francia y Gran Bretaña se oponen a cualquier cambio de status de Tánger, pero que están dispuestos a conceder a España una mayor representación en la Administración de la zona. —U. P.

EL GOBIERNO NORTEAMERICANO AUTORIZARA LA EMISION DE BONOS FERROVIARIOS ALEMANES

(Correspondencia cablegráfica de Ludwell Denny, exclusiva para "La Nación")

WASHINGTON, 9.—El Gobierno ha resuelto autorizar a Wall Street para que lance las emisiones de bonos ferroviarios alemanes de reparaciones, de lo que, según se dice, depende la evacuación de la Rhenania y de la cuenca del Sarre, así como la cooperación franco-alemana acordada en la entrevista de Thoiry.

Sin embargo, es necesaria, antes de que el consentimiento oficial sea anunciado, la ratificación del acuerdo franco-estadounidense sobre consolidación de la deuda.

Tanto el Gobierno como los banqueros están de acuerdo en que el dinero necesario para rehabilitar las finanzas francesas debe salir de los Estados Unidos y consideran que la venta de los bonos ferroviarios alemanes y el traspaso de las sumas obtenidas por Alemania a Francia son más practicables que la venta directa de bonos franceses en los Estados Unidos, estimando los expertos que una emisión de dos mil millones de marcos oro será suficiente.

El embargo contra todo empréstito directo o indirecto a Francia continuará en vigor hasta que sea ratificado el convenio sobre consolidación de la deuda francesa a Estados Unidos.—Ludwell Denny.

EL TENIENTE GENERAL HEYE REEMPLAZARA A VON SEECKT

BERLIN, 9.— El Teniente-General, señor Wilhelm Heye ha sido nombrado para suceder al general von Seeckt en el cargo de comandante en feje de la Reichswer.—(U. P.)

BERLIN, 9.— El nombramiento del Teniente-General olhelm Heye es considerado como un esfuerzo para continuar la política militar del ex-Comandante General de la Reichswer, von Seeckt, sin desviación.

El General Heye se llama a sí mismo el "alumno de Seeckt y su continuador".

En los círculos nacionalistas se demuestra mucha satisfacción que en los republicanos por este nombramiento.—(U. P.)

NICARAGUA

EE. UU. haría gestiones para el retiro de Chamorro

WASHINGTON, 9.— Se estima que el Gobierno de los Estados Unidos ejerce sus buenos oficios como mediador extraoficial, respecto del posible retiro del general Chamorro, cuyo gobierno el Departamento de Estado se negó constantemente a reconocer, dando como razón de su actitud el hecho de que Chamorro se había apoderado del poder mediante un golpe de estado.

Las fuerzas de marinería norteamericanas seguirán ocupando Bluefields, permaneciendo además allí el crucero Galvestón mientras se llegue a una solución.—(U. P.)

ARGENTINA

EL EMBAJADOR CHILENO FESTEJARA AL PRESIDENTE ALVEAR

BUENOS AIRES, 9.— Pasado mañana se efectuará la comida que el Embajador chileno y señora, ofrecerán al Presidente Alvear y señora.—(U. P.)

CATAMINA

CATAMINA

EL NUEVO anti-escabiósico para CURAR LA SARNA. No tiene olor, no mancha la ropa. La comezón desaparece luego.

Catamma: Pom. de zinc con extracto de plantas indígenas.

HEESCH, NAGEL & Cía.

Valparaíso — Casilla 203

J. D. RIEDEL A. G. BERLIN

Termas de Tolhuaca

TEMPORADA 1926-27

(1.o de Diciembre — Fin Marzo)

A los enfermos, a los agotados por el trabajo o por dolores morales, se les recomienda Tolhuaca, por las virtudes de sus aguas casi milagrosas, por la majestad silenciosa de sus vírgenes montañas, la grandiosidad de sus panoramas, la pureza transperente y sedante de su atmósfera, saturada de gases radio-activos.

En parte alguna la soledad, la altura de los montes, el arbolado milenario imponen tanta admiración e inspiran tan sólida fuerza moral como en Tolhuaca.

Visite Ud. estas Termas en Diciembre!

Los más eminentes hidrólogos recomiendan las curas termales en meses en que la temperatura no es ardiente.

Por informaciones, ocurrir a la Agencia, Huérfanos 1153, Of. 38, de 11 a 12 y de 3 a 6.

Horacio Echegoyen.

NUEVOS FUNDOS

$ 200,000 INMEDIATO A LIGUA, 4,000 HECTAREAS, 1,500 planas y lomajes suaves, 240 con riego de temporada, de suelos de muy buena clase, aptos para cereales, papas, chacras, etc. Fundo pastosísimo, colindante con renombradas Haciendas de esa Zona, con parte de cerro muy bueno para crianzas y monte explotable. Casas y edificios necesarios. La ejecución de un embalse con proyecto, ya aprobado, cuadruplicaría su valor comercial.

$ 230,000 EN CURICO, A POCOS MINUTOS DE ESTACION Y PUEBLO por línea de autobús.—222 HECTAREAS, 100 PLANAS BIEN REGADAS, de ricos suelos descansados y para todo cultivo. Faldeos para siembras y cerros pastosos con monte abundantísimo explotable en el acto en leñas y carbones. Casa nueva moderna; galpón de dos pisos, etc. Gran renta y valorización rápida.

$ 500,000 INMEDIATO A VICTORIA, 2,000 HECTAREAS, 700 PLANAS DESCANSADAS, explotadas en siembras y el resto de faldeos suaves muy pastosos, abrigados, especiales para crianzas y en parte con importante montaña de raulí explotable. Muy bien cerrado y dividido. Espléndidas casas y edificios. Uno de los mejores fundos en su Zona y se ofrece en el precio inferior al comercial de $ 250 hectárea.

$ 760,000 A 15 MINUTOS DE SANTIAGO, CASI 200 HECTAREAS PLANAS BIEN REGADAS de suelos del mejor migajón, en su inmensa mayoría; capa arable profunda, especial para plantas forrajeras, hortalizas y cultivos intensivos. Huerto frutal importante. 16 potreros. Confortable y extensa casa. Bodegas, galpones, casas administración, de inquilinos, gran Silo, etc. Deuda 45 por ciento del precio.

EN VENTA CON FACIL PAGO, OFRECE:

ALFREDO TAGLE RODRIGUEZ

CATEDRAL 1137 — CASILLA 3132

DELANTAL blanco bordado con peto y tirantes, a

$ 2.75

UN GRAN surtido de delantales de goma con peto y tirantes muy bien adornados como para señoritas, varios modelos, a

$ 7.80

DELANTAL completo con mangas, todos los talles, a

$ 10.90

DELANTAL para enfermera en madapolán blanco, prendido adelante, a

$ 12.80

UNA BARATURA sin PRECEDENTES EN NUESTRO 3.er PISO!!

Gath & Chaves

UN GRAN surtido de blusas y chombas en muselina fantasía, varios modelos y todos los talles, a

$ 10.90

BATA forma vestido en muselina de fantasía, artículo práctico y elegante, muy bien adornado, a

$ 13.90

BATAS en crespón japonés, forma kimono, todos los talles, a

$ 23.90

CHOMBA FANTASIA en punto tricot pura seda, modelos muy elegantes, a

$ 35.00

CHALECOS lana y seda, modelos última novedad, a

$ 39.90

CHALECO en punto tricot, pura seda, modelos muy nuevos, a

$ 45.00

— ANUNCIAMOS UNA —

REBAJA CONSIDERABLE

EN LOS PRECIOS DE LOS NEUMATICOS Y CAMARAS

DUNLOP

CONSULTE LOS NUEVOS PRECIOS A LOS DISTRIBUIDORES DEL RAMO

INFORMACIONES DEL INTERIOR

VALPARAISO

EL VIAJE DE INSTRUCCION DE LA "BAQUEDANO". — El comandante de la Corbeta General Baquedano ha recibido ya las instrucciones del caso respecto del próximo crucero de instrucción que efectuará por los mares del sur, crucero que demorará cerca de dos meses.

La nave se está aparejando en Valparaíso para zarpar a mediados del presente mes al Puerto Militar con el objeto de apertrecharse convenientemente antes de emprender la navegación al sur.

En el Puerto Militar la "Baquedano" embarcará a su bordo a los grumetes, que son muy numerosos, y con ellos y sus instructores, se hará a los mares del sur entre el 20 y 25 de Octubre, haciendo el viaje hasta Punta Arenas, para estar de regreso en Valparaíso antes del 20 de Diciembre próximo.

MAÑANA LLEGA EL TANI A VALPARAISO. — A bordo del vapor "Maipo" llegará mañana a este puerto el boxeador Estanislao Loayza procedente de Antofagasta. Todas las sociedades deportivas de este puerto se han unido para hacerle una recepción digna de su éxito en los Estados Unidos.

Es probable que El Tani permanezca tres días en este puerto dirigiéndose luego a Santiago.

EL MINISTRO DE ITALIA. — Mañana llegará a este puerto el nuevo Embajador de Italia Excmo señor Carlos Garbasso para visitar las colectividades italianas de este puerto y Viña del Mar. El distinguido diplomático será muy festejado por las colonias italianas de ambas ciudades.

EXPORTACION DE CEREALES. — Durante la última semana la exportación de cereales fué la siguiente por los puertos que se indican:

Valparaíso: Cebada, 1.228,981 kilos; frejoles, 1.200 kilos.

San Antonio: Cebada, 1 millón 812,800 kilos; frejoles, 4,000 kilos.

Talcahuano: Avena, 455,182 kilos; cebada, 88,765 kilos; harina, 4,600 kilos.

Por Valdivia, no hubo exportación.

Por la aduana de Los Ades internaron 1,421 animales, 635 vacunos machos y 786 vacunos hembras.

TREN ESPECIAL A SANTIAGO. — A las siete de la mañana del Martes habrá un tren especial a Santiago para las personas que deseen asistir al primer partido del campeonato internacional de football. Este tren regresará a las 9 de la noche del mismo día.

LA ESCUADRA EN TALCAHUANO. — En la tarde del Sábado último fondearon en Talcahuano las unidades de la Escuadra Activa con el objeto de hacer carbón y apertrecharse para los ejercicios. En este puerto la escuadra estará el tiempo indispensable para embarcar los elementos necesarios y dar comienzo en el acto a los ejercicios consultados en el programa respectivo.

SANTIAGO

Paseo escolar

TALAGANTE, 9.—El vecino don Enrique L. Gillet, ofreció un paseo a los alumnos de la Escuela N.o 6 de la localidad al fundo Santa Victoria, de propiedad del festejante.

Profesores y alumnos fueron atendidos gentilmente por el señor Gillet y su familia, sirviéndose un almuerzo.

Después de un día de expansión y sana alegría regresaron todos re-

(De nuestro Corresponsal, por Telégrafo)

UN DELEGADO DE LA CAJA DE CREDITO AGRARIO VISITA TRAIGUEN Y TALCA

(De nuestro Corresponsal, por Telégrafo)

TRAIGUEN, 9. — Con teatro lleno dió una conferencia anoche el delegado de la Caja de Crédito Agrario, don Pedro Aguirre Cerda.

El desarrollo de la conferencia tuvo atento al numeroso auditorio, que en repetidas ocasiones tributó aplausos al conferencista.

Las cintas cinematográficas traídas por el señor Aguirre Cerda fueron pasadas después de la conferencia.

Los radicales de esta ciudad ofrecieron en seguida un banquete de 40 cubiertos a los señores Aguirre Cerda, Trucco y Figueroa Anguita, al que asistieron las autoridades y delegaciones de los pueblos vecinos.

A media noche, se celebró una asamblea de radicales con numerosa asistencia, hablando varios oradores.

La delegación partió en el primer tren a Talca.—(Vega).

EN TALCA

TALCA, 9.—A las 4 P. M. arribaron a esta ciudad el Delegado de la Caja de Crédito Agrario, don Pedro Aguirre Cerda y comitiva.

En la estación los esperaban numerosos miembros del Partido Radical y los diputados señores Rodolfo Armas y Leopoldo Figari, dirigiéndose en seguida al local de la Asamblea Radical, donde el señor Aguirre Cerda dictó su anunciada conferencia.

A las 9 P. M. se llevó a cabo el banquete que los miembros del Partido Radical ofrecían al señor Aguirre.—(Iturriaga).

conocidos de las atenciones de que fueron objeto.

CONCEPCION

Resultado del sorteo efectuado ayer de la Universidad de Concepción

CONCEPCION, 9.—Damos en seguida el resultado del sorteo verificado hoy:

Premiado con $ 100,000, el 02394.

Premiado con $ 30,000, el 17247.

Premiados con $ 3,000 los números: 02826,05047, 05496, 07586, 08636, 12962, 13092, 15409, 157,47 y 17684.

Premiados con $ 1,500, los números:

01230, 03571, 04091, 046.29, 04781, 05508, 06623, 08165, 08420, 08587, 09070, 09140, 09838, 11418, 12463, 12426, 12857, 13340, 14687, 14855, 15527, 17889, 17983, 18948, 19796 y 6857.

Es muy probable que Ud., sin conocer

EL PERJUICIO

que ocasiona a sus

OJOS

usa aún los cristales antiguos. — La conocida Casa CARL ZEISS. Jena, fabrica ahora para las personas de vista defectuosa el famoso

CRISTAL ZEISS PUNKTAL

que proporciona un gran campo visual y nitidez absoluta hasta los bordes.

Unicamente el óptico científicamente preparado puede garantizar la debida adaptación del CRISTAL PUNKTAL.

OPTICA G. TSCHUMI
ESTADO ESQUINA HUERFANOS

MUSICA

LA COMPAÑIA LIRICA PRESENTA HOY EN MATINEE "MEFISTOFELES", Y EN LA NOCHE, "THAIS", BAJO LA DIREC. CION DEL MAESTRO FEDERICO DEL CUPOLO

La Fanciula del West de Puccini llevó anoche al Municipal un público extraordinario que aplaudió la labor de los diversos intérpretes. Nuestro crítico musical en párrafo aparte se ocupa extensamente de la parte técnica de la obra. Hoy la compañía en sexta matinée del abono dará "Mefistófeles", de Arrigo Boito y que será interpretada por Gaudio Mansueto en el rol central, sopranos María Zamboni e Iva Pacetti y tenor Angel Minghetti.

En la noche y de acuerdo con la Municipalidad se efectuará la se- gunda función a precios re representándose "Thais" de net, por la soprano Carmen y barítono Armand Crabbé, la matinée como la nocturna rán dirigidas por el maestro derico del Cupolo.

Mañana, a las cinco y me la tarde se efectuará la popularísima, a doce pesos cantándose Aida por la Pacetti Galli, Chiala, Tagliabue, Ma y Alsina.

"LA FANCIULLA DEL WEST"

Numerosa concurrencia asistió anoche al estreno de Fanciulla del West en el Municipal.

Puccini en esta obra demuestra su facilidad extraordinaria de instrumentación, una admirable libertad de expresión en su manera de desarrollar los temas de su obra, temas que se graban en el animo del espectador.

El drama de David Belasco ha sido traducido a la escena lírica con broches muy afortunados; la acción se desenvuelve en forma rápida y violenta; en los tres actos se suceden acontecimientos que mantienen en constante atención al público.

La canción llena de nostalgia de los buscadores de oro en el bar californiano; el canto lleno de amor y de amargura de Minnie y el final setimental del primer acto cautivan la atención del auditorio; todo el segundo acto es episódico y prepara el desenlace del tercero, que es un himno al amor y a la redención de las dos interesantes figuras centrales de la obra: Minnie, la hija del Far West y Jonhson, el bandido. Interesante también es la figura de Rance, el sheriff, trazada por Puccini magistralmente.

La representación de la obra constituyó un legítimo triunfo para la Compañía Lírica.

El maestro Federico Del Cupolo concertó y dirigió la obra con seriedad artística, sacando parti una masa orquestal obediente y ciplinada, que supo dar colori vida en los diferentes pasajes obra. Aplaudimos sinceram labor del maestro Del Cupolo verdaderamente puede conside como un alto exponente de la rica Italiana, por su batuta y precisa y su excelente interp ción de las partituras.

Una Minnie sugestiva la señora Pacetti Cappellini; tierna y mental en el primer acto; me profundamente dramática en el gundo; decidida y triunfante tercero; su escuela de canto es lente; su figura esbelta agrada escena.

Un Johnson de relevantes fa des vocales y dramáticas el Chiala: la romanza del tercer "Ch' ella mi creda libero e lon fué cantada con mucha expresi con dominio escénico.

El barítono Tagliabue en el rol Rance, el sheriff, supo dar una na impresión, pues es un rol de cha responsabilidad artística.

Buenas las segundas partes y mise en scene.

El espectáculo gustó, a juzgar los aplausos calurosos del públ que llamó varias veces a la es a los intérpretes.

Hoy en matinée subirá a esc Mefistófeles y en la noche Thais.

Mañana Aida, a precios redu

Concierto Manke

El Martes gran función de en honor del ex-canciller ale Herr Luther y en conmemo de las Fiestas de la Raba.

En breve en el Teatro Prin el profesor Alex Manke dará gran concierto de cello en el interpretará a Strauss, Hone Milhaud, Ravel y a Volokmin.

En la colonia alemana y el público aficionado a la música derna se advierte gran entus por asistir a esta velada.

ATACAMA

El Intendente de Atacama regresa a Copiapó

(De nuestro corresponsal, por telégrafo)

VALLENAR 9.—Después de una permanencia de dos días en este pueblo, ha regresado a Copiapó el Intendente de Atacama, señor Igualt. —(Torres).

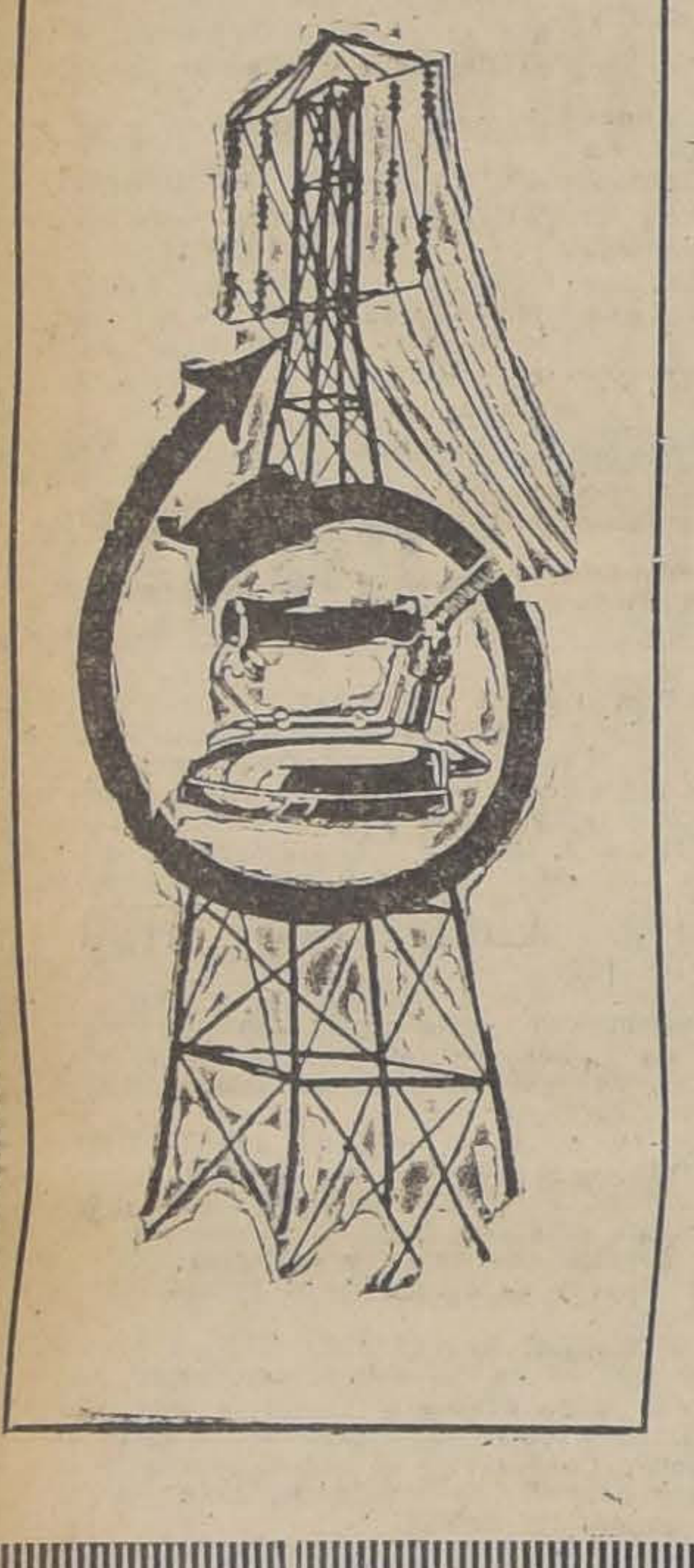

Tintorerías
Lavanderías

Señor Industrial:

UN FIERRO CALENTADO no puede dar el mismo rendimiento que un aparato ideado científicamente, que produce y mantiene por sí mismo el calor que necesita durante el tiempo que se le ocupa, como es

La Plancha Eléctrica

Pida datos y demostraciones:

CIA. DE TRACCION Y ALUMBRADO DE SANTIAGO

C. S. A. V.

SERVICIO MENSUAL A NUEVA YORK EN 18 DIAS

"TENO" SABADO, 23 DE OCTUBRE A LAS 4 P. M.

con escalas en ANTOFAGASTA, IQUIQUE, ARICA, CALLAO, PAYTA y CRISTOBAL.

SERVICIO QUINCENAL A GUAYAQUIL

"HUASCO" VIERNES 15 DE OCTUBRE, a las 6 P. M.

con escalas en Coquimpo, Antofagasta, Gatico, Tocopilla, Iquique, Caleta Buena, Arica y puertos peruanos.

SERVICIO QUINCENAL A PIMENTEL (PERU)

"Cachapoal" Viernes 22 de Octubre a las 6 P. M.

con escalas en Coquimbo, Huasco, Caldera, Chañaral, Taltal, Antofagasta, Iquique, Arica y puertos peruanos.

LOS VAPORES DE ESTAS TRES LINEAS TOCAN EN SAN ANTONIO DOS DIAS ANTES DE SU SALIDA DE VALPARAISO PARA EL NORTE

VALPARAISO A PENCO, LOTA, TOME Y TALCAHUANO; SALIDAS DE VALPARAISO TODOS LOS MIERCOLES

COMPAÑIA SUD-AMERICANA DE VAPORES

WESSEL, DUVAL & Co.
Huérfanos, esquina Morandé,
agentes en Santiago

CIA. TRANSPORTES UNIDOS,
Estado, esquina Delicias
WAGNER, CHADWICK & Co.,
Huérfanos 1153, Sub-Agentes en Santiago

WAGNER, CHADWICK & Co., Agentes en San Antonio

Lloyd Real Holandés

SERVICIO DE VAPORES LUJOSOS DE PASAJEROS

entre los puertos del Río de la Plata, Brasil, Portugal, España, Francia, Inglaterra y Holanda.

Comodidades para pasajeros de primera, segunda, intermediaria y tercera clases.

Excelente Comida — Atención Inmejorable — Higiene Absoluta

Gelria	14 Octubre	Gelria . . .	16 Diciembre
Flandria . . .	28 Octubre	Flandria . . .	30 Diciembre
Zeelandia . .	11 Noviembre	Zeelandia. . .	13 Enero
Orania	2 Diciembre	Orania. . . .	3 Febrero

UNICO AGENTE EN SANTIAGO:

ENRIQUE SELLER

CASILLA 1539 — TEATINOS 68 — TELEFONO 1914

Agente general "PABLO FINCKE", Valparaíso, Esmeralda 109, Casilla 1558

VIAJES A EUROPA

COMPANIAS FRANCESAS D NAVEGACION

& "LLOYD LATINO"

Los viajeros tienen la ventaja de disponer por estas Compañ de 25 vapores con 8 a 10 salidas mensuales de Buenos Aires, Escalas en Brasil, Dakar, puertos de España, Francia e Italia.

Gran confort para todos los gustos y exigencias en las div sas clases. Cocina francesa de primer orden y personal compete para atender los pasajeros de distintas nacionalidades.

Los siguientes grandes y lujosos transatlánticos famosos p sus espléndidas instalaciones y que hacen el viaje a Europa en días saldrán:

El 19 de Octubre "LUTETIA"

El 16 de Noviembre "MASSILIA"

Solicite sin compromiso para usted itinerarios, precios y m yores datos a los agentes generales:

E. METTAIS & Cía.

SANTIAGO: AGUSTINAS 942 —:— CASILLA 1937

SUB-AGENTES:

A. J. BROOM y Co. LTD
Valparaíso — Blanco 638

ESQUERRE HNOS.
Concepción

GRACE LINE

Servicio rápido de pasajeros para Antofagasta, Iquique, Arica, Mollendo, Callao, Salaverry, Talara, Balboa, Cristóbal y NUEVA YORK

"SANTA TERESA"

Saldrá de VALPARAISO el 13 de Octubre, a la 1 P. M.

"SANTA ANA" ... ... OCTUBRE 27
"SANTA ELISA" ... ... NOVIEMBRE 10
"SANTA LUISA" ... ... NOVIEMBRE 24

New Orleans and South American Steamship Co. Servicio mensual de vapores de carga, desde New Orleans (EE. UU.) a puertos CHILENOS Y VICE-VERSA

GRACE Y CIA. (CHILE S. A.)
HUERFANOS N.o 1189.— SANTIAGO

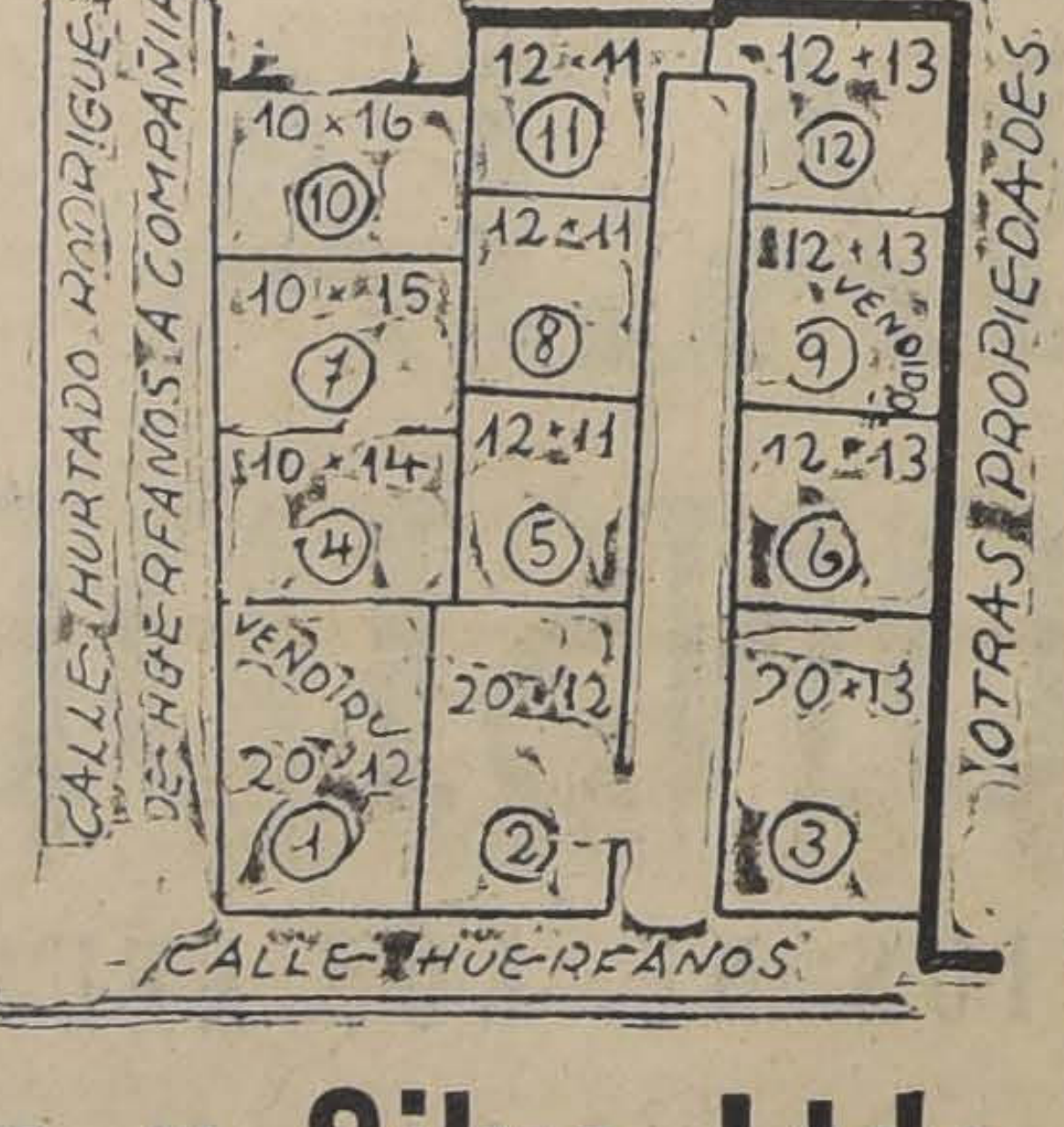

Sitios Bien Situados

CALLE HUERFANOS ENTRE LIBERTAD Y ESPERANZA

DESDE $ 17,800

FACILIDADES DE PAGO

Hudson y Silva Ltda.

1243-HUERFANOS-1243

Para viajes a Europa

CONSULTE USTED NUESTROS SERVICIOS, NUESTROS PRECIOS Y CONDICIONES, PUDIENDO OFRECER

a) Boletos de "IDA" o "IDA y VUELTA" a Europa, vía Buenos Aires o vía Canal de Panamá, indiferentemente para las dos líneas.

b) Pasajes de ITALIA a EGIPTO, Siria, Turquía, Grecia y Mar Negro, con las líneas de la SITMAR.

CON INMEJORABLES VENTAJAS Y COMODIDADES

PARA INFORMES, DIRIGIRSE A LOS AGENTES DE LA

Navigazione Generale Italiana

VALPARAISO:
Blanco 1436

SANTIAGO
Agustinas 1042

Cía. de Vapores

HAMBURGO SUD-AMERICANA

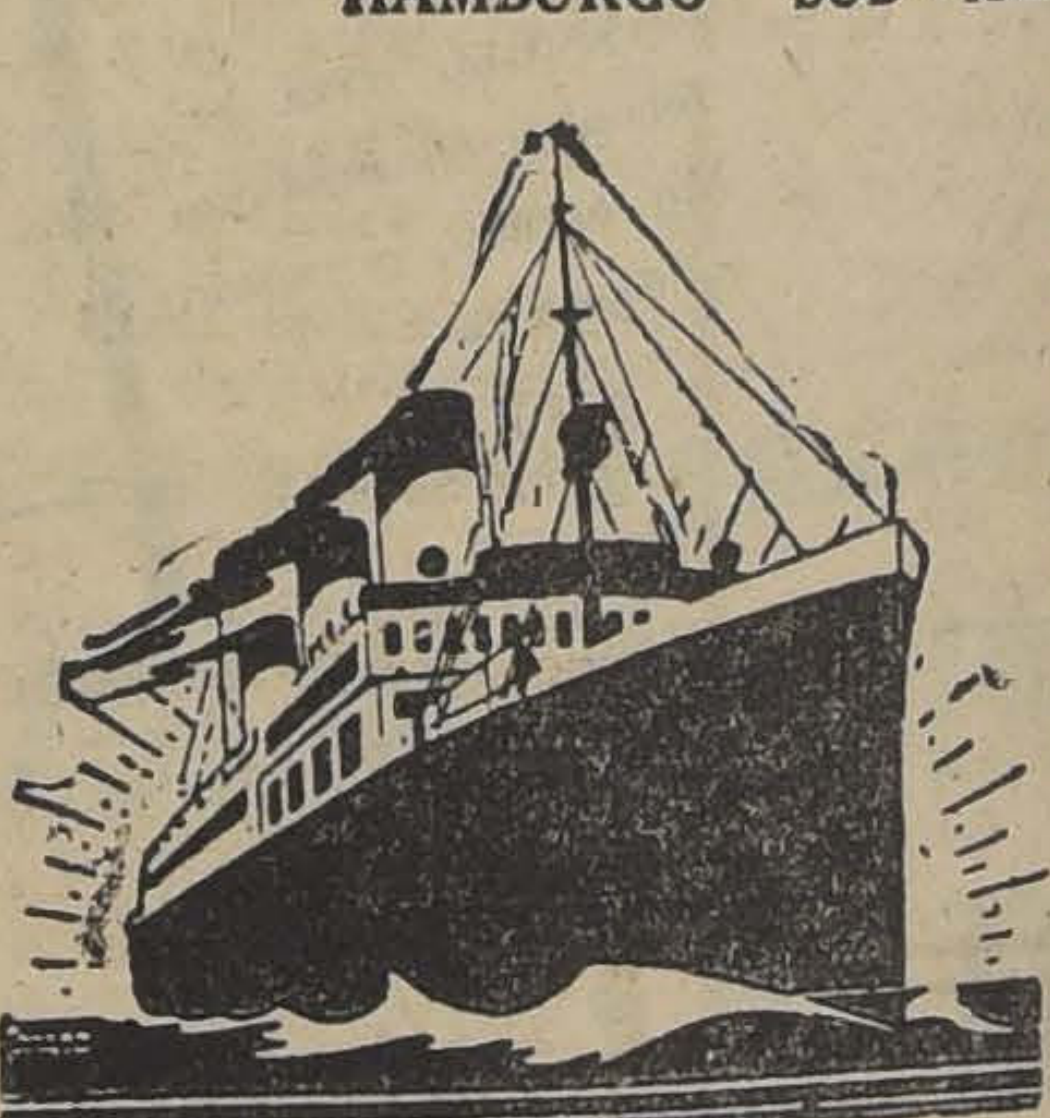

Líneas de Vapore rápidos y de gra lujo de Buenos Aire a Hamburgo, con e calas en:

MONTEVIDEO,
SANTOS,
RIO DE JANEIRO,
LISBOA,
VIGO,
BOULOGNE, s/M.
(Vía París)

PROXIMAS SALIDAS:

"CAP POLONIO". . . .	30,000 ton.	12 de Octubre
"CAP NORTE".	20,000 ton.	19 de Octubre
"MONTE OLIVIA". . .	20,000 ton.	11 de Noviembre
"ANTONIO DELFINO". .	20,000 ton.	25 de Noviembre
"CAP POLONIO". . . .	30,000 ton.	9 de Diciembre

AGENTES GENERALES:

WEBER & Cía

SANTIAGO, GALERIA SAN CARLOS N.o 31

Sub-Agente en Santiago: A. Sala, Huérfanos 761

SOCIEDAD ANONIMA COMERCIAL BRAUN y BLANCHARD

Servicio de pasajeros y carga para el Norte y Sur del país. Salidas cada 21 días a Punta Arenas y semanales a Arica.

PROXIMA SALIDA A PUNTA ARENAS

VALPARAISO... ... ... 21 DE OCTUBRE

SALIDA PARA ARICA

"VALDIVIA"... ... ... 15 DE OCTUBRE

AGENCIA EN SANTIAGO

Blanchard y Puelma Ltda.—Huérfanos 1059. — Teléfono Inglés 4952.—Casilla 1123

P. S. N. C.

VAPORES PARA EUROPA

Vía Canal de Panamá

ORTEGA . . .	16 de Octubre	1 P. M.	Para Antofagasta, Mejillones, Iquique, Arica Mollendo, Callao, Balboa, Cristóbal La Habana, Coruña, Santander, La Pallice y Liverpool.
ORITA	30 de Octubre		
OROPESA . .	20 de Noviembre		

Por estos vapores se expenden boletos de segunda clase para Europa y puertos de la costa, a precios convenientes.

VAPORES PARA NUEVA YORK

EBRO. . .	3 de Noviembre	1 P. M.	Para Antofagasta, Iquique, Arica, Mollendo, Callao, Balboa, Salaverry, Payta, Cristóbal, La Habana y Nueva York.
ESEQUIBO.	1.o de Diciembre		
EBRO. . . .	29 de Diciembre		

R. M. S. P.

SERVICIO RAPIDO DE LUJO DESDE Buenos Aires a Europa

PROXIMAS SALIDAS DE LOS AFAMADOS VAPORES "A" VIAJES RAPIDOS A LISBOA, EN 18 DIAS; CHERBURGO Y SOUTHAMPTON EN 19 DIAS

"ALMANZORA"	20 DE OCTUBRE
"ANDES".	30 de OCTUBRE
"ASTURIAS".	10 de NOVIEMBRE
"ARLANZA".	24 de NOVIEMBRE
"AVON".	3 de DICIEMBRE

PROXIMAS SALIDAS DE LA LINEA "D"

Desna. . .	21 de Octubre	Darro. . .	2 de Diciembre
Demerara	18 de Noviembre	Deseado. .	16 de Diciembre

VIAJES DE LLAMADA DESDE VARIOS PUNTOS DE EUROPA, SIRIA Y TURQUIA

Agustinas 1017 — Casilla 536
SANTIAGO

THE PACIFIC STEAM NAVIGATION Co.

VALPARAISO
Calle Blanco — Casilla 84 V.

SUB-AGENTES EN SANTIAGO: TRASPORTES UNIDOS, ESTADO ESQUINA ALAMEDA — VILLALONGA, AGUSTINAS N.o 817.

S.A.C. BRAUN & BLANCHARD

El mejor servicio de pasajeros. Salidas semanales al Norte, cada 21 días a Punta Arenas.

PROXIMA SALIDA PARA PUNTA ARENAS

VALPARAISO. . . . . . 21 DE OCTUBRE

PROXIMA SALIDA PARA ARICA

VALDIVIA. . . . . . . 15 DE OCTUBRE

BLANCHARD Y PUELMA Ltda.
Agentes en Santiago
Huérfanos 1059

CIA. "TRANSPORTES UNIDOS"
Estado, esquina Delicias
Sub-Agentes en SANTIAGO

CASA MUZARD

GRAN REALIZACION ANUAL FIN DE ESTACION !!

Todos los artículos que ofrecemos sus precios están marcados

¡CON FUERTES PERDIDAS!

Nuestro Público bien sabe
Que nuestras Liquidaciones son pocas, pero Verdaderas !!

Las ventas serán
ESTRICTAMENTE AL CONTADO Y NO SE ACEPTARAN CAMBIOS NI DEVOLUCIONES

Para evitar atrasos
EN LA RECEPCION DE LAS COMPRAS ROGAMOS AL PUBLICO LLEVAR SUS PAQUETES

SECC. GENEROS PARA SEÑORAS

GENEROS de lana fantasía. Valor de $ 14.80, a	$ 7.90
GENEROS de lana un color. Valor de 16.80, a	$ 9.80
MARROCAIN pura lana, 120 cmts. Valor de $ 25, a	$ 14.90
ESCOCES pura lana, 130 cmts. Valor de $ 29.80, a	$ 16.90
POPELINAS pura lana, 140 cmts. Valor de $ 32, a	$ 18.80
GENEROS ingleses pura lana, para abrigos. Valor de $ 39, a	$ 19.80
GENEROS negros y marinos desde	$ 9.80

SEDAS de fantasía. Valor de $ 18.50, a	$ 9.80
CREPE de seda, un color, 100 cmts. Valor $ 19.80, a	$ 9.80
VELOS de seda fantasía, 100 cmts. Valor $ 25.80, a	$ 14.90
SEDAS lisas, 95 cmts. Valor de $ 29.80, a	$ 17.50
SEDAS para abrigos en negro, 100 cmts. Valor de $ 49, a	$ 22.50
SEDAS para abrigos, en colores, 100 cmts. Valor de $ 65, a	$ 27.—
JERSEY seda natural, fino, 150 cmts. Valor de $ 110, a	$ 39.80

SECCION BLANCO

PAÑOS para platos. Valor de $ 2.50, a	$ 1.60
PAÑOS para copas. Valor de $ 2.70, a	$ 1.95
PAÑOS para pisos. Valor de $ 2.65, a	$ 1.85
TOCUYO Osnaburgo. Valor de $ 2.90, a	$ 1.80
PAÑUELOS para niños. La 1/2 doc., desde	$ 2.30
PAÑUELOS para señoras. La 1/2 doc., desde	$ 3.60
PAÑUELOS para hombres. La 1/2 doc., desde $	3.90
DAMASCO para manteles. Valor de $ 14, a	$ 8.40
DAMASCO 1/2 hilo para manteles. Valor de $ 19, a	$ 9.60
CREA 1/2 hilo para sábanas. Valor de $ 14.50, a $	8.80
CREA puro hilo. Valor de $ 35, a	$ 19.80

GUANTERIA y ADORNOS

GALONES fantasía, desde	$ 0.20
TAPA costura, desde	$ 0.20
FLORES para sombreros, desde	$ 0.40
CINTAS de fantasía, desde	$ 0.50
FANTASIAS para sombreros, desde	$ 0.90
FANTASIAS de plumas para sombreros, desde $	1.20
GUANTES de hilo para señora, desde	$ 2.50
ECHARPES de seda fantasía, desde	$ 14.90

CARTERAS

MALETINES para niñitas Valor de $ 12, a	$ 4.90
MALETINES para señoras. Valor de $ 20, a	$ 6.90
CARTERAS para señoras. Valor de $ 22, a	$ 12.90
CARTERAS para señoras. Valor de $ 30, a	$ 16.90
CARTERAS para señoras. Valor de $ 45, a	$ 19.80

SECCION CONFECCIONES

VESTIDOS de cretona para señoras. Valor de $ 100, a	$ 32.—
VESTIDOS lavables para señoras. Valor de $ 120, a	$ 39.—
VESTIDOS de lana para señoras. Valor de $ 195, a	$ 75.—
VESTIDOS de seda para señoras. Valor de $ 250, a	$ 95.—
TRAJES sastre de lana para señoras. Valor de $ 225, a	$ 98.—
ABRIGOS de lana para señoras. Valor de $ 200, a	$ 75.—
BLUSAS de seda para señoras. Valor de $ 110, a $	39.—

SOMBREROS SEÑORAS

CAPOTITAS para niñitas. Valor de $ 29, a	$ 12.90
SOMBRERITOS para niñitas. Valor de $ 50, a $	17.50
SOMBREROS para señoras. Valor de $ 79, a	$ 25.—
SOMBREROS paja con fieltro para señoras. Valor de $ 85, a	$ 35.—

SECCION LENCERIA

DELANTALES ara señoras. Valor de $ 4.50, a	$ 1.90
DELANTALES para niños. Valor de $ 4.90, a	$ 2.40
DELANTALES de cretona fantasía para señoras. Valor de $ 12.50, a	$ 5.50
VESTIDITOS de punto para niñitas. Valor de $ 29, a	$ 12.90
VESTIDITOS de seda para niñitas. Valor de 50 pesos, a	$ 29.—
VESTIDITOS de lana para niñitas. Valor de $ 39, a	$ 16.50
ABRIGOS de lana para niñitas. Valor de $ 49, a $	27.—
MATINEES lavables para señoras. Valor de $ 22, a	$ 9.80
BATAS lavables para señoras. Valor de $ 45, a $	19.80
SOMBRERITOS para niñitas, desde	$ 12.90

BONETERIA

SOBRES para cartas. Los 25	$ 0.40
JUEGOS de sóbres y esquelas, 10 piezas	$ 0.50
BLOCKS papel fino, 80 hojas	$ 1.20
JABON Royal para familia	$ 0.40
POLVOS finos, perfumes surtidos	$ 1.20
JABON con pasta de Michaud	$ 1.30
PASTA dentífrica Dr. Pierre	$ 1.40
CALCETINES blancos y fantasía para niños, desde	$ 1.50
CALCETINES para hombres, desde	$ 1.40
MEDIAS algodón para señoras, desde	$ 2.30
MEDIAS algodón colores para señoras, desde	$ 3.20
MEDIAS de seda, colores de moda, para señoras, desde	$ 4.50
MAMELUCOS en jersey algodón para niños, desde	$ 3.90
BLUSONES en jersey algodón para niños, desde	$ 7.90
CASACAS tejidas de lana para niños, desde	$ 8.90

SECCION MENAJE y CRISTALERIA

PLATOS blancos de loza, desde	$ 0.90
TAZAS para té, desde	$ 1.50
PLATOS de vidrio para helados, desde	$ 1.90
CACEROLITAS para huevos, desde	$ 1.80
PLATOS de fierro enlozados, desde	$ 1.40
BUDINERAS de fierro enlozado, desde	$ 1.80
OLLAS de fierro enlozado, desde	$ 4.20
CACEROLAS de aluminio, desde	$ 4.20
COPAS, desde	$ 0.70
VASOS, desde	$ 0.80

SARDINAS en aceite, la caja, a	$ 0.95
DURAZNOS blancos, especiales, el tarro a	$ 1.10
MIEL de palma Ocoa, el tarro, a	$ 1.30
TAPIOCA de Grossi y Blackwelb, a	$ 1.80
HARINAS de Avena, a	$ 2.60

Debido a la Fiesta de la Raza el Martes 12

NUESTROS ALMACENES PERMANECERAN CERRADOS, CONTIUANDO ESTA LIQUIDACION EL MIERCOLES HASTA EL SABADO 16

SECCION CABALLEROS

CUELLOS, saldos, desde $	0.80
CALCETINES de algodón, desde	$ 1.60
CALCETINES de seda, desde	$ 5.90
CORBATAS de fantasía, desde	$ 2.40
GUANTES de hilo, desde $	3.90
CAMISAS blancas, desde $	12.50
CAMISAS color con dos cuellos, desde	$ 15.50
CAMISAS cellular, importadas, desde	$ 17.50
CAMISETAS o calzoncillos algodón, desde	$ 9.90
CAMISETAS de hilo, desde	$ 10.50
CALZONCILLOS cortos blancos, desde	$ 5.90
CALZONCILLOS cortos céfiro color, desde	$ 7.50

ZAPATERIA

ZAPATILLAS para niñitas, desde	$ 15.—
ZAPATILLAS de cabritilla y charoil para señoras, desde	$ 21.50
ZAPATILLAS de gamuza para señoras, desde $	29.50
ZAPATILLAS de combinaciones para señoras, desde	$ 35.—
ZAPATILLAS de raso blanco y de color, para señoras, desde	$ 29.50
ZAPATOS para caballeros, box negro, desde	$ 29.50
BOTINES para caballeros, box negro, desde	$ 29.50
ZAPATONES para caballeros, cuero importado, desde	$ 39.—
ZAPATONES para caballeros, cuero color, desde	$ 35.00

SECCION NIÑOS

TRAJECITOS Primavera, de 2 a 6 años, a	$ 9.90
TRAJECITOS de esponja, de 2 a 6 años, desde	$ 14.90
TRAJECITOS en céfiro color, de 2 a 6 años, desde	$ 15.90
TRAJECITO blusa larga, de 2 a 6 años, desde	$ 16.50
TRAJECITOS modelos importados, saldos, desde $	22.50
TRAJECITOS marineros en piel blanca, de 3 a 10 años, desde	$ 24.—
TRAJECITOS cazadores en brin listado, de 7 a 15 años, desde	$ 19.50
TRAJECITOS cazadores en brin hilo, de 7 a 15 años, desde	$ 32.50
TRAJECITOS cazadores casimires de lana, de 7 a 15 años, desde	$ 65.—
ABRIGOS marineros en sarga azul, desde	$ 39.—
ABRIGOS en gabardina, para 4 a 15 años, desde $	39.—
CANOTIERS de paja, desde	$ 3.90

SECCION SASTRERIA

CASIMIRES importados, el metro, a	$ 29.50
CASIMIRES importados, el metro, a	$ 35.—
SOBRETODOS rica gabardina lana, a	$ 198.—
TERNOS confeccionados casimir de 1.a, a	$ 238.—
BLUSAS de gabardina, estilo Sport, a	$ 119.—

SECCION TAPICERIA

FLECOS de seda para cortinas, desde	$ 1.50
CUEROS de Córdoba para sillas y sillones. El juego, desde	$ 2.90
TELA imitación cuero, desde	$ 4.—
MUSELINAS en 130 centímetros, desde	$ 6.90
REPS listado, desde	$ 17.20
GOBELINOS para tapiz de murallas, desde	$ 13.50
YUTOS imitaciones de gobelinos, desde	$ 19.50
BROCATOS de seda, desde	$ 22.50
CORTINAS de brin con bordados, desde	$ 85.—

"A la Ville de Nice"

SEDAS

NUESTRA ESPUMILLA FRANCESA

Al precio concurso ta y cinco doble $ 21.20 fuera de en ochen- colores ancho

EL METRO

"JABON DE GLICERINA" EN FORMA de BOLA, A LA VILLE DE NICE, CAJA DE TRES PANES $ 4.80

HUERFANOS 940-942.

EN HONOR DE LOS SEÑORES GUERRA Y APARICIO Y LA REINA DE LOS EMPLEADOS

LA UECH. PREPARA UN GRAN BANQUETE PARA EL 12 DEL ACTUAL

Se ha impuesto el público de los incidentes surgidos en el Congreso de Empleados de Temuco, en el cual, uno de los delegados de la UECH de Santiago, sin haber sido autorizado por la asamblea de esta ciudad, presentó un voto de expulsión del presidente de la organización, don Gregorio Guerra T. y de un director señor Guillermo Aparicio.

Ahora, los empleados de Santiago, quieren manifestarle a los señores Guerra y Aparicio su adhesión incondicional y para este efecto se prepara un gran banquete en los salones de la UECH y que será uno de los números más importantes de la celebración de la Fiesta de la Primavera y que celebrarán con entusiasmo los empleados. Este banquete será también un homenaje a la reina de la UECH.

El banquete será a las 12 del día de hoy Domingo, y se ha invitado a representaciones de todos los gremios de obreros de Santiago y organizaciones de empleados como Correos, Telégrafos, Ferrocarriles, Bancos, Farmacias, Hoteles, etc.

Los matchs de anoche por las eliminatorias entre provincias

Ante una numerosa concurrencia se realizaron anoche en el Hippodrome Circo, los encuentros por la 3.a rueda de las eliminatorias entre provincias.

El programa se realizó casi en todas sus partes y el desarrollo de los encuentros fué seguido con interés por los aficionados que, aplaudieron en muchas ocasiones la actuación de los campeones vencedores.

LOS FOOTBALLISTAS

Después de dos matchs con que se inició la noche pugilística, fueron presentados en el ring, los jugadores argentinos a quienes el público aplaudió cariñosamente. La banda militar tocó la canción nacional argentina.

Acto seguido subieron al ring los uruguayos, para quienes el público tuvo demostraciones de simpatías. Igual que para los argentinos, la banda tocó el himno nacional uruguayo.

Los bolivianos fueron calurosamente aplaudidos, cuando hicieron su aparición en el ring. Cerró la manifestación a las delegaciones extranjeras, el himno nacional chileno.

LOS MATCHS

Se iniciaron las competencias con el encuentro por la categoría:

Peso mosca: 3 rounds.—Reinaldo Solar (Antofagasta) v. Pedro Soto (Talcahuano).— Referée, señor J. Martínez Montt.—Venció por puntos Solar.

Había interés por presenciar este encuentro, por las referencias que se tenían de los dos combatientes. El público no fué defraudado y los muchachos Solar y Soto, ofrecieron, tal vez, la pelea más hermosa de la noche.

Desde la primera vuelta ambos boxeadores se atacaron con valentía, buscando la decisión rápida. Sin embargo, no había pasado el primer round, cuando ya se notó cierta superioridad de parte de Solar, quien con fuertes izquierdos, rectos y algunos ángulos derechos a la cara de su contendor, fué dominando hasta el final de la 3.a vuelta. El referée declaró vencedor por puntos a Reinaldo Solar de Antofagasta.

Categoría peso gallo.—3 rounds.— Julio Martínez (Lota) v. Juan Sandoval (Curicó). — Referée, señor Sáenz Soro.—Ganó Sandoval por puntos

Junto con el match anterior, este encuentro puede clasificarse como una de las peleas más interesantes de las realizadas en las 3 ruedas que ya van efectuadas.

Tanto Martínez como Sandoval se comportaron como grandes campeones y pudo verse que los muchachos conocían el arte de la defensa propia.

El primer round fué bastante parejo. En la segunda vuelta, Sandoval inició un fuerte ataque que era contestado por su rival en forma algo desordenada, ocasiones que aprovechaba el de Curicó para localizar algunos buenos golpes en la mandíbula. En el último round, ya el dominio de Sandoval fué claro y el referée hubo de declarar vencedor por puntos a Juan Sandoval, de Curicó.

Categoría peso gallo.—3 rounds. — Germán Alcayaga (Antofagasta) v. Luis Alarcón (Quillota).—Referée, señor Orchard.—Venció Alarcón por puntos

Al igual que los dos anteriores, este match tuvo momentos interesantísimos. Alcayaga de Antofagasta, fué el primero en entrar a pelear. Su guardia, un poco abierta, permitía que Alarcón localizara fuertes golpes en la mandíbula del nortino, pero sin conseguir hacer retroceder a Alcayaga, quien valientemente contestaba los ataques con buenos izquierdos rectos seguidos de hooks derechos.

Alarcón imprimía un tren violentísimo a medida que avanzaba la pelea, hasta conseguir aplicar en el segundo round un fuerte derecho al mentón de Alcayaga, quien cayó pesadamente al suelo por espacio de 4 segundos. Incorporado Alcayaga, continuó batiéndose como león, pero el quillotano se mostraba superior, tanto en la pelea de lejos como a corta distancia. Al final del 3er. round, el referée declaró vencedor por puntos a Luis Alarcón de Quillota, victoria que fué muy aplaudida.

Categoría peso gallo.—3 rounds. — Guillermo Alcalde (Talcahuano) v. Luis Márquez (Valdivia).—Referée, señor Ernesto Piñeiro.—Venció Márquez por puntos

Este encuentro también fué del agrado del público, que lo siguió con interés durante todo su desarrollo.

Desde la primera vuelta, Márquez entró de lleno a pelear, aplicando certeros derechos a la mandíbula y muy buenos izquierdos. Durante toda la primera vuelta, Márquez mantuvo la ofensiva y dominaba por su mejor box.

En el segundo round, Alcalde reacciona y hace frente con éxito, castigando duramente a su rival con izquierdos y derechos, pero sin lograr desmoralizar al bravo valdiviano, quien parece esperar para el último momento.

Al entrar a pelear el tercer round, el ojo derecho de Alcalde vuelve a
abrirse, Márquez, no pierde u
mento para castigar y lo ve
persigue durante esta última
a su contendor aplicándole
das veces la derecha en hook
uppercut. Alcalde no se desm
za y a pesar que lo aventaja
val en puntos, pelea con más
tiasmo. Al final de esta últim
ta el referee declaró vencedo
puntos a Luis Márquez, de V

**Categoría peso pluma. — 3
—Juan Andrade (Santiago) v.
Moraga (Valdivia). — Refer
ñor Alvaro de la Cruz. — V
por puntos Andrade**

Este match fué lleno de
para el público. Andrade se
tó admirablemente y supo
momento sacar partido co
dad. Por su parte el represen
Valdivia hizo derroche de val
se desempeñó en forma que m
los aplausos de la concurren
Desde los primeros cambi
golpes pudo observarse que M
de Valdivia, debería luchar co
muchacho de mayores cono
tos que él. Sin embargo y
no luchando con valentía
pelea a su contendor, el que
vechó para dominar fácilmen
buenos izquierdos rectos y upp
de derecha. Al final de tres r
después de haber estado Morag
gy y muy próximo al K. O.
feree declaró vencedor por pu
Juan Andrade.

**Categoría peso pluma. — 3
—Walfango Melgosa (Lota) v.
Cañas (San Antonio). — Se d
vencedor a Melgosa, por no
tarse a pelear el boxeador d**

**Categoría peso liviano. — 3
—Lorenzo Caballero (Santiago)
colás Vidal (La Unión). —
ree, señor Sáenz Soro. — Venc
puntos Caballero**

A pesar que desde los pri
golpes pudo verse la superi
de Caballero como boxeador
logró entusiasmar al público
valentía y entusiasmo para
tir; hizo frente con éxito a
tífico rival y aplicó en mucha
siones golpes de efecto.
Caballero, dominó con relati
cilidad a su rival, el que
obligado a cubrirse para evita
puesto K. O.
El referee, después de lo
rounds, en que Caballero hab
minado por su escuela, lle
maestra, declarándolo vencedo
puntos.

**Categoría peso medio livia
rounds: Teófilo Sedan (Valdiv
Alberto Signe (Talcahuano).
rée, señor Raúl Matte.—Venció
por puntos**

Indudablemente que este
match más duro de la noche,
Sedan como su rival se
desde el primer momento co
za. Signé, alcanzado de vez e
do a su rival con fuertes
la mandíbula que Sedan
sentir sus efectos. Sin emba
valdiviano hacía esfuerzo y
con valentía aplicando algu
quierdos rectos a la boca de s
tendor.
Sedan que, ataca con much
za rompe el ojo derecho de
debido a un cabezazo casual.
Talcahuano contesta con vari
chos a la mandíbula que, oblig
Sedan a cubrirse.
El match es bastante reñid
bos muchachos se comporta
pero Signé se ha anotado may
mero de puntos y su esti
sido mejor, lo que obliga a
rée a declararlo vencedor p
tos, al final de los tres roun

**Categoría peso medio.—3
Arturo Riveros (Talcahuano)
nuel Trullen (Curicó).—Refe
ñor Orchard. — Venció Rive
K. O. T. al 3.er round**

Dos hombres fuertes y s
traron a luchar en este matc
de elos, Riveros, más prepar
su adversario; con fuerte gol
de derecha y un buen izquier
to. Defensa bastante buena.
con muchas condiciones físic
lentía y mucho entusiasmo.
Desarrollado ' match pod
que el curicano muy duro
el fuerte castigo que recib
vez en cuando Trullen, carga
valentía y lograba entrar su
pes, pero sin éxito.
Al principio del tercer mat
llen recibe un fuerte dere
mentón que lo hace caer a
K. D. El referée cuenta
dos. Se incorpora y ya no
lucha. Está con la guardia b
recibe varios hooks derecho
na mandíbula. El referée vie
imposibilidad que Trullen
pues ha caído varias veces K
declara vencedor por K. O.
tercer round a Arturo Rivero

**Categoría peso medio pesado.—
cos Tobar (Curicó) v. Seg
Aránguiz (San Antonio).—3
—Referée, señor Víctor Vargas
Venció Tobar por puntos**

Este combate careció de in
Ambos boxeadores se castiga
arte y después de repetidos
de golpe, pudo imponerse
ventaja que mantuvo dura
tres rounds, siendo declarad
dor por puntos.

**Categoría peso medio pesa
rounds.—Angel Tachi (Santiag
José M. Concha (Lota).—Re
señor de la Cru.—Venció C
por puntos**

Poco interés ofreció este m
Tachi, poco o nada demostró
Sólo lo vimos golpear débil
durante todo el tiempo del c
te. Sin embargo a Concha, s
pudo ver más agresivo y ap
mayor número de golpes tanto
ba como abajo.
Después de un encuentro e
no hubo alternativas de impo
cia, el referée declaró vencedo
puntos a Concha, representan
Lota.

PRONOSTICO METEOROLOGICO SEMANAL

En el curso de la semana pasada principiaron a manifestarse los primeros calores del período estival del Verano 1926-1927. El aumento de la radiación solar que estaba calculado para el período del 4 a 7, tuvo un efecto muy marcado sobre la temperatura, desarrollándose verdaderas ondas de calor en la Zona Central, con máximas de 23 a 30 grados a la sombra entre el Lunes y el Jueves.

Estos aumentos de la temperatura, según lo habíamos hecho notar en nuestro Boletín Semanal anterior, vienen acompañados en seguida de cambios atmosféricos de importancia. En efecto, el Viernes ocurrió el cambio de tiempo, con aumento de la nebulosidad en la Zona Central y lluvias en el Sur.

La actividad solar ha entrado en un nuevo período de intensa crisis con el retorno de los importantes grupos de manchas de mediados de Setiembre. El Sábado se observaban cinco enormes grupos de manchas solares, e intensas fáculas en los limbos. Cuando estas zonas de actividad hayan cruzado *el meridiano central del Sol, y se aproximan al limbo Oeste, entre el Miércoles 13 y el* Domingo 17, ocurrirá un nuevo aumento de la radiación solar con máximas muy intensas.

Este aumento de la radiación solar producirá en un principio ondas de calor en la Zona Central, desarrollándose en seguida, después de uno a tres días muy calurosos, nuevos cambios atmosféricos.

Observatorio del Salto, a 9 de Octubre de 1926.

LA COMISION INVESTIGADORA DE LA BIBLIOTECA

SE CONSTITUYO AYER EN EL MINISTERIO DE INSTRUCCION

Investigará los cargos formulados por el diputado señor Joaquín Tagle Ruiz contra la dirección de la Biblioteca Nacional.

Se comunicó que no se nombraría reemplazante al señor José Toribio Medina, que renunció.

La Comisión acordó el plan general de trabajo que seguirá.

Se reunirá para iniciarlo el Lunes próximo.

Escuela Normal de Preceptoras de Santiago N.o 2

—Los exámenes de propiedad, ordenados por la Dirección General tendrán lugar en esta escuela el Lunes 11, a las 9 A. M.

LAVOL

En un Minuto se Acaba la Comezón

Su mismo médico le recomendará Lavol, como lo han hecho diez mil médicos en los Estados Unidos. Ha curado casos de enfermedades de la piel que se consideraban incurables, y también le será de utilidad en su caso.

Introductores DAUBE Y CIA

Base: Acido oxilicílico, Salicilato metilo, Glicerina, Fenol Cloralhidrato.

EJERCITO Y ARMADA

DOS DE LOS TRES AVIONES LLEGARON A ANTOFAGASTA

EL PILOTEADO POR EL CAPITAN AMIOT ATERRIZO EN TALTAL, SUFRIENDO LA RUPTURA DE UN ALA DEL TREN DE ATERRIZAJE Y DEL RADIADOR

En la madrugada de ayer los capitanes señores Lagreze, Acuña y Amyot, iniciaron el raid a Antofagasta, que se estaba preparando y que hubo de ser postergado anteayer, debido a las poco favorables condiciones atmosféricas. Como pasagero en el avión del capitán Amyot fué el Inspector de Aviación, comandante Veloso.

Los tres pilotos iniciaron su empresa con toda facilidad, Fué así cómo habiendo partido de El Bosque, a las 7.07 de la madrugada pasaron por Andacollo a las 10.35 y a las 10.50 por La Serena.

Hasta aquí los aviadores no habían tenido novedad; pero en Vallenar sólo fueron avistados dos de los aviones a las 11.30 de la mañana, ignorándose, según los telegramas que recibimos a esa hora, la suerte sufrida por el tercer aparato.

Más tarde recibiamos una comunicación, según la cual los capitanes Lagreze y Acuña habían aterrizado en Copiapó a las 12.20, Del capitán Amyot nada se había hasta esa hora.

Un telegrama de Taltal, nos puso en conocimiento, después, que el capitán Amyot había aterrizado en esa ciudad a las 2.30 de la tarde, debido a la falta de bencina. En el aterrizaje se destrozaron las hélices y el radiador del avión. Tanto el piloto, como el pasajero, el comandante Veloso, resultaron ilesos.

LOS CAPITANES ACUÑA Y LAGREZE TERMINAN EL RAID

Los pilotos nombrados que habían descendido en Copiapó, continuaron el vuelo a las 3.20 de la tarde, y llegaron a Antofagasta a las 6.15, aterrizando en la Estación Portezuelo, a 20 kilómetros al interior. No se sabe cuándo continuará el viaje a Tacna.

Los pilotos y sus tripulantes llegaron en buenas condiciones, e informaron a nuestro corresponsal, que, el avión número once, dirigido por el capitán Amyot, el verse obligado a aterrizar en Taltal había sufrido la ruptura de un ala, del tren de aterrizaje y del radiador.

EL COMANDANTE VELOSO Y EL CAPITAN AMYOT SEGUIRAN EN VAPOR

El piloto y el pasajero del avión que aterrizó en Taltal, aprovecharán el vapor que pasará hoy por ese puerto para seguir viaje a Antofagasta.

"A la Ville de Nice"

M. R.

SEDAS

LIQUIDAMOS EL SALDO

De nuestro y rico al precio $ 7.80 conocido Pongé irrisorio

EL METRO

"PERFUMERIA COTY."

POLVOS EN TODOS COLORES Y PERFUMES, AL PRECIO DE $ 6.80

HUERFANOS 940-942.

ESTIMULOS INTERESANTES

VARIADO ES EL ENORME SURTIDO DE TROFEOS Y REGALOS DE SPORTS, QUE OFRECE A SU DISTINGUIDA CLIENTELA THE ROYAL HOUSE (Delicias esq. Ahumada), LA CASA ESPECIALISTA EN EL RAMO.

THE ROYAL HOUSE

DELICIAS ESQ. AHUMADA

"A la Ville de Nice"

M. R.

NUESTROS SALDOS EN

POPELINA

130 ctms. el saldo de gran $ 19.80 ancho de colores moda

"KASHA"

RECIBIMOS EN 18 COLORES DE GRAN MODA, ANCHO 140 CTMS., AL PRECIO SIN COMPETENCIA, EL METRO $ 32.50

HUERFANOS 940-942.

Población San Román de Manuel Fischman

PARADERO 21 (ALAMOS INGERTADOS) CAMINO SAN BERNARDO, VENDE SITIOS, GRANDES FACILIDADES

REGLAMENTOS Y CONDICIONES VENTAJOSAS PARA LOS COMPRADORES

Artículo 1.o Cada comprador puede tomar posesión inmediata, habiendo pagado la primera cuota.

2.o A cada comprador al empezar a edificar su sitio, los primeros seis meses, no se le exige el pago, en caso que no pueda.

3.o A cada comprador se le facilita fierro para techar su casa, abonando el 50 por ciento del valor y el saldo a un año plazo, sin intereses.

4.o Todos los sitios están plantados de viñas y árboles frutales, y que atendiéndolos el comprador puede casi recompensar el pago de la cuota que le corresponde.

5.o Esta población cuenta con agua potable, luz eléctrica, tranvías, autobuses cada diez minutos Santiago-San Bernardo.

6.o Unica población que cuenta con el porvenir para los compradores, con la reconstrucción de la gran Avenida Santiago-San Bernardo, que después los compradores pueden contar con triplicar el capital invertido.

7.o En caso que el comprador no pueda continuar pagando y quiere hacer traspaso de su sitio a otra persona, se reconoce al nuevo comprador que toma posesión del terreno todo el valor abonado por el primero.

8.o Los sitios que ofrece en venta esta población son de las siguientes dimensiones: hay de 10 por 30, 10 por 35, 15 por 50 y 10 por 70, con salida a dos calles.

El precio de los sitios es de $ 1,800 hasta $ 15,000, pagaderos desde $ 40 mensuales, o $ 10 semanales y $ 400 mensuales o $ 100 semanales.

9.o Teniendo pagado el comprador el 50 por ciento del valor de su compra, en caso de fallecimiento se dará por cancelado dicho sitio a beneficio de la viuda.

LA OFICINA UBICADA EN ESTA POBLACION ATENDERA AL PUBLICO LOS DIAS DOMINGOS Y FESTIVOS, TODO EL DIA

SANTIAGO, EJERCITO 670 —:— DIARIAMENTE, DE 9 A 6 P. M.

LOS INTERESADOS DE PROVINCIAS PUEDEN DIRIGIRSE OFICINA EN SANTIAGO.

FIESTAS DE LA PRIMAVERA

COMITE UNIDO CLUB DE ESTUDIANTES-CENTRO AGRONOMIA

SABADO 16 a las 2 P. M.

GRAN MATINEE EN LA QUINTA NORMAL. De este local saldrá la Farándula.

DOMINGO 17 a las 4 P. M.

GRAN CORSO TRADICIONAL en las amplias avenidas de la QUINTA NORMAL

La mejor manera de celebrar las fiestas de la

PRIMAVERA

es tomando los finos helados y los deliciosos pasteles con crema Chantilly de

Ramis Clar

Comienza la semana de las Fiestas de la Primavera

Con entusiasmo extraordinario se ha dado comienzo a las festividades con que la juventud celebra este año la entrada de la Primavera.

Son las fiestas de la alegría, del amor y del optimismo que envuelven a los jóvenes, graves y livianos, contagiándolos con el entusiasmo loco que hace olvidar las preocupaciones de la vida.

Anoche la alegre mascarada tuvo por teatro la Escuela de Dentística y los salones de la Unión de Empleados de Chile.

Anoche comenzaron las fiestas de los empleados

Con la solemne velada de presentación de S. M. la Reina Rosa, y su Corte de Honor que formaban las señoritas Elena Concha, Carmela Toro, Teresa Alonso y Guillermina Canales.

El amplio salón de actos de la UECH lucía adornos extraordinarios de guirnaldas de luces y de flores.

S. M. la Reina Rosa se presentó en el palco escénico en un trono especial arreglado con todo gusto. Los arreglos estuvieron a cargo de las Casa Francesa y Gath y Chaves.

Terminada la velada, en la que se leyeron el Elogio a la Reina y el Prólogo, se siguió un animado baile que se prolongó en medio del mayor entusiasmo hasta avanzadas horas de la madrugada.

El programa que ha preparado para hoy la UECH, consulta baile de fantasía de 4 a 8.30 P. M. y un gran baile con asistencia de S. M. la Reina Rosa de 9.30 P. M. adelante.

Mañana se realizará la Velada Bufa en el Teatro Politeama con un escogido programa. El Martes habrá matinée gratuita para los socios y sus familias en los salones de laUECH y en la noche un gran baile de fantasía como término de las fiestas de los empleados.

El Club de Estudiantes de Chile

preparara un hermoso y variado programa de fiestas, que se realizará en los días de la semana por el que existe el mayor entusiasmo en todos los círculos universitarios y en el público.

Diversas visitas se realizarán en la mañana del Martes 12, por comisiones del Club de Estudiantes, que recorrerán las cárceles, hospitales y demás establecimientos de beneficencia. Murgas y comparsas de disfrazados llevarán obsequios a todas partes.

El Miércoles se visitará el Patronato Nacional de la Infancia, con el mismo cortejo alegre y repartiendo a los chicos juguetes y golosinas.

LA GRAN VELADA BUFA

tendrá lugar la noche del Miércoles en el Teatro O'Higgins.

Tomarán parte elementos artísticos selectos, habrá números de comedia, de música, de variedades y cuanto pueda ser de un programa de una velada Bufa de Primavera.

Señorita María Letelier B., Reina de los estudiantes fiscales de San Bernardo

EL JUEVES EN LA MAÑANA

comisiones del Club de Estudiantes, comparsas de disfrazados, murgas estudiantiles, etc., serán los alegres enviados que llevarán un destello de estas fiestas primaverales al Asilo que mantiene la señora Olga Cousiño.

LA PROCLAMACION DE LA REINA

señorita Pola Fliman se llevará a efecto el Jueves a las 6 de la tarde, en el Salón de Honor de la Universidad de Chile. Se ha preparado un programa especial para esta fausta solemnidad.

EL APERITIF CONCERT

que se prepara para el Viernes a las 12 M. en el local del Club de Estudiantes, promete ser uno de los números de gran éxito. Una buena orquesta amenizará este grato momento de alegre camaradería.

A las 5 de este mismo día, en el Club, se llevará a cabo la recepción de las alumnas de las diversas facultades universitarias.

EL PASEO DE LOS DISFRAZADOS

por las plazas, calles centrales y paseos de la ciudad, se desarrollará en la mañana y mediodía del día clásico de las Fiestas de Primavera, el Sábado 16.

MATINEE Y BAILE

serán los números de la tarde del Sábado y este año se van a efectuar en las canchas de tennis del Club Olympia, en la Quinta Normal. Bandas militares y orquestas amenizarán esta reunión.

Seguirá a este número

UN GRAN CORSO

en las avenidas de la Quinta, preparado por el Club de Estudiantes en unión del Centro de Estudiantes de Agronomía.

LA FARANDULA

saldrá de la Quinta Normal una vez terminado el corso, y su recorrido será el siguiente: Matucana, Alameda, Ahumada, por Plaza de Armas, para disolverse en la Alameda.

La farándula se organizará a continuación del corso y se iniciará a las 6 de la tarde.

UNA COMIDA ESTUDIANTIL

que se realizará en el Club, y para la cual se ha fijado una cuota única de $ 5 —pagados por adelantado— se efectuará el Sábado 16 a las 9 P. M. Los comedores del Club lucirán un arreglo especial para esta fiesta.

LA MARATHON DEL DOMINGO

será un número extraordinario. Se correrá del Club por Ahumada hacia Alameda, vuelta por Estado y por el Portal hacia Ahumada y el Club, es decir, en contra del tráfico, con premio a los vencedores.

EL CORSO DE ESTUDIANTES UNIDOS

que se efectuará el Domingo 17 a las 4 de la tarde en la Quinta Normal, es esperado entusiastamente por sus organizadores, el Club de Estudiantes y el Centro de Estudiantes de Agronomía. Se dará premios a los carros adornados.

Los de Leyes celebrarán fiestas locales

que se inician el Martes próximo con una velada en el Salón de Honor de la Universidad de Chile donde proclamarán Reina de sus Fiestas a la señorita Mary Cosigñoni Fernández.

Esta fiesta será presidida por S. M. y asistirán los profesores de Leyes que este año,—por primera vez—participarán en las fiestas de la Primavera.

Rey de los Feos ha sido elegido el estudiante Coloma que también acompañará a S. M. Mary ese día.

"Un chocolate jurídico", un paseo campestre y un baile en la Universidad forman la base del programa de fiestas de los muchachos de leyes.

Hoy terminan las fiestas católicas de San Bernardo

que continuaron en el día de ayer con extraordinario éxito.

Durante la mañana y tarde hubo paseo de disfrazados. A las 4 se inició una matinée y en la noche un gran baile de máscaras en el local de la Escuela Superior de Niñas al que asistió S. M. la Reina Nelly acompañada de su Corte de Honor.

En el día de hoy habrá nuevamente paseo de disfrazados con un concurso de murgas, comparsas y disfraces en la Plaza. En la tarde se realizará el Corso de Flores y la farándula. En la noche un gran baile de fantasía como término del programa de fiestas de la Asociación de Estudiantes Católicos de San Bernardo.

¿QUE SERA
"WAGHORN"

Señorita Pola Fliman, Reina de la Primavera del Club de Estudiantes de Chile

La juventud católica

Prepara un programa de fiestas primaverales, cuyo número principal será una función de Circo.

Los estudiantes de Chiloé

celebran la entrada de la Primavera con un baile que tendrá lugar el 12 en los Salones del Club Helvético, Agustinas 1220, a las 4 de la tarde.

El local será adornado con guirnaldas y luces y varias orquestas tocarán sin interrupción.

Los primarios se preparan

para la realización del programa de fiestas primaverales.

La velada bufa tendrá lugar en el teatro de la Escuela Sanfuentes el Sábado 16, a las 9 P. M., con números de atracciones y varias sorpresas.

El Martes, a las 12, se elegirá—por votación—la Reina, que presidirá todas las fiestas. Pondrá término al programa de los primarios una gran matinée que se efectuará en la tarde del Domingo 17, con concursos de murgas, disfraces, etc., etc.

"La noche de los ensueños" de Medicina

Se celebra este año por segunda vez el 13 de Noviembre y será el último número del programa general de fiestas de la Primavera que preparan los estudiantes.

En Valparaíso

Durante el día de ayer entraron en su período álgido las fiestas de la Primavera en este puerto.

En la mañana la reina de las fiestas, señorita Katice Luksic, hizo una visita a los hospitales y establecimientos carcelarios repartiendo regalos a los enfermos y recluídos.

En la tarde se realizaron las fiestas de la juventud en el Parque Italia a las que asistieron miles de disfrazados. Durante estas fiestas S. M. Katice eligió a la Princesa Heredera entre las niñitas asistentes, resultando agraciada de la niñita Alicia Schiavon, de 8 años de edad, la que inmediatamente fué proclamada oficialmente, recibiendo un artístico regalo de los estudiantes.

La nota más sobresaliente de las fiestas fué la gran farándula a la que se dió principio a las 6 de la tarde en la parte más central de la Avenida Pedro Montt, la que tenía un pintoresco aspecto con la hermosa iluminación. Todo Valparaíso se dió cita en esta fiesta que fué presenciada por la Reina Katice desde los balcones de la Federación de Estudiantes.

En la noche se realizó el tercer baile en el Teatro Victoria, local que se hizo estrecho para contener los miles de enmascarados.

Hoy continuarán las fiestas y mañana se darán por terminadas con grandes bailes en el balneario Las Torpederas y en el Dancing Palermo.

Restaurant SANTIAGO
HUERFANOS 1111 — BANDERA 312
EL MEJOR Y MAS ANTIGUO ESTABLECIMIENTO DE LA CAPITAL

Instalado recientemente en su nuevo local del antiguo edificio del Club de la Unión (Bandera esquina de Huérfanos) reformado especialmente para dar amplia cabida a todos los servicios del Resturant.

Recomienda especialmente a su distinguida clientela y transeuntes en general, sus departamentos de Bar, en el primer piso; de Restaurant, en el segundo piso. Salones especiales para banquetes. Comedores para familias. Hall para bailes.

Servicios a domicilio.

ORQUESTA GRAZIOLI todos los días, con programas variadísimos.

COMESTIBLES FINOS
El más selecto surtido ofrece siempre en su
DEPARTAMENTO ESPECIAL DE LA
CALLE de BANDERA 312

Recomienda especialmente sus servicios durante el período de fiestas que vienen próximamente.

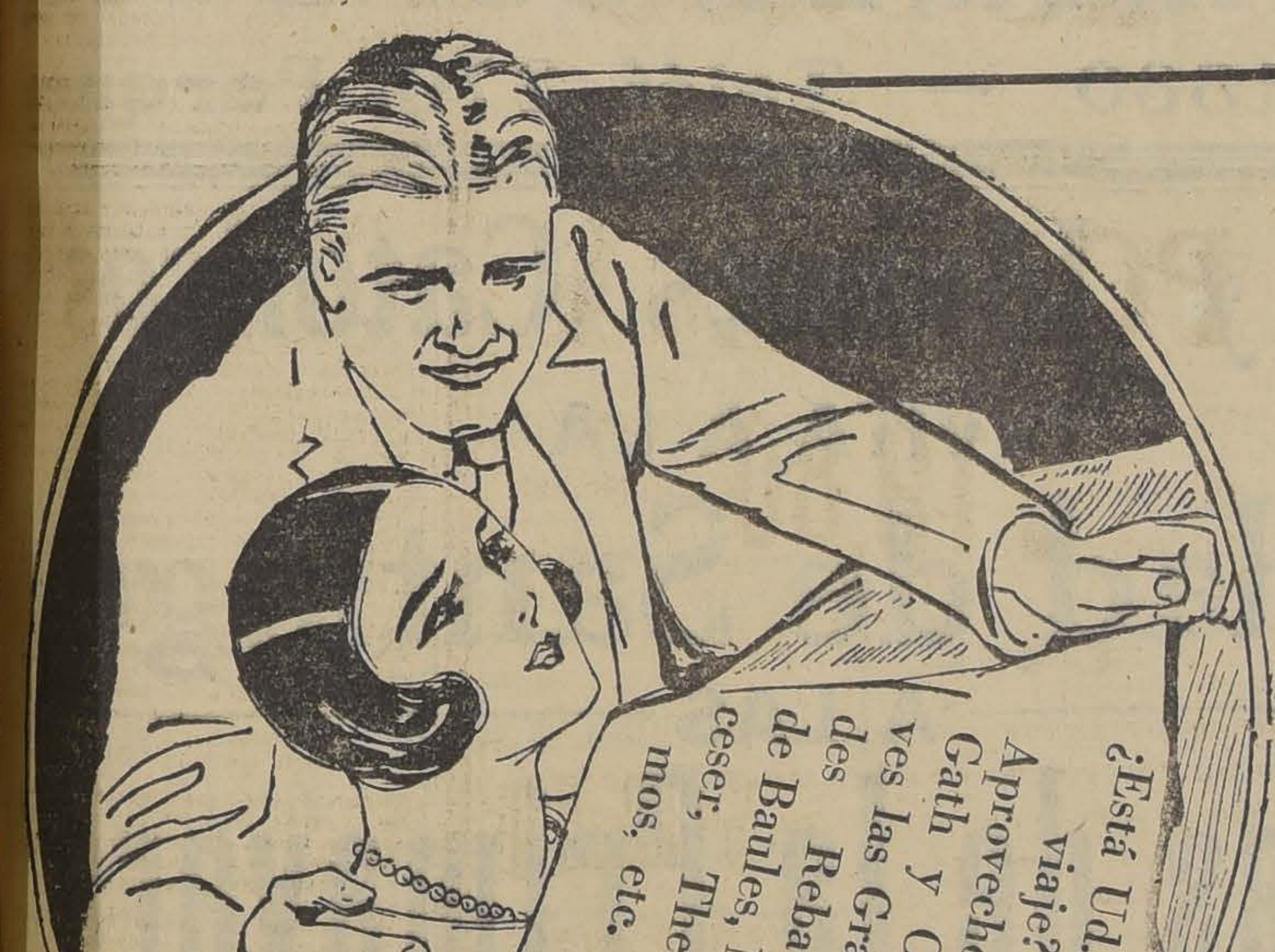
¿Está Ud. de viaje?
Aproveche en Gath y Chaves las Grandes Rebajas de Baules, Neceser, Thermos, etc.

Iniciamos la semana
con una RECLAME PORTENTOSA de
COMESTIBLES, BLANCO y ARTICULOS PARA EL CONFORT
del hogar a precios de BARATURA EXCEPCIONAL!!

¡VEA LAS VIDRIERAS!

EN COMESTIBLES:

SARDINAS Noruegas, en aceite de Olivo, lata	$ 1.30
SARDINAS de Carbera, en aceite o tomate, lata	$ 1.30
ANGULAS en aceite "Albo", 1|2 lata ..	$ 4.90
ANGULAS en aceite "Albo", lata	$ 8.50
CALAMARES en su tinta, "Algeme", lata	$ 7.90
PATE de foie trufado, "Olida" París, 1|4 ..lata	$ 1.95
PATE de foie trufado, "Olida París", 1|2 lata	$ 3.90
ACEITE Español de Tortosa, nuestra marca "Special", garantido puro de Oliva, extra refinado, lata de 1 litro neto	$ 6.20
YERBA Paraguaya "Virgen", lata . .	$ 8.75
FIOR AVENE, etiqueta roja o verde, lata	$ 3.95

EN LICORES:

JEREZ Pálido Seco, de A. R. Valdespino, la botella	$ 14.50
JEREZ Fino Regente, de A. R. Valdespino, la botella	$ 16.80
VINO Rancio de Málaga, de F. Barceló, la botella	$ 18.80
OPORTO Precioso de A. A. Ferreira, la botella	$ 14.80
WHISKY J. Martin y Cía., Leith Escocia, la botella de 1 litro	$ 46.50
COGNAC francés, V. S. O. P., J. D. H. Mounie y Cía., 1|2 botella..	$ 22.50
LICOR Benedictine Legítimo, 1|2 botella	$ 25.50
LICOR Benedictino Legítimo, 1 botella	$ 48.50
CREMA de Mandarino,, M. Brizard & Roger, 1|2 botella	$ 18.50
MARASQUIN Superfino, M. Brizard & Roger, 1 botella .	$ 29.50

SERVILLETAS, MANTELES, Etc.:

SERVILLETAS damasco italiano, calidad extra, para comida, cada una	$ 1.95
SERVILLETAS damasco floreado, rica calidad, artículo muy rebajado de precio ,cada una	$ 2.75
MANTELES damasco floreado, rica calidad, artículo menos del costo, 160 x 250 cm., $ 27.00, y 160 x 200 cm. .	$ 22.50
SABANAS de baño, género esponja fondo blanco con cuadros de color, a $ 27.50, y blancas, con guardas de color, a	$ 15.90
PISOS para baño, género esponja color con dibujos fantasía, cada uno	$ 12.50
BRAMANTE "Gath y Chaves", especialidad de la Casa, ancho 82 cm., el metro	$ 1.75

EN MENAJE:

JUEGOS para mesa de loza reforzada decorada en dibujos azules, compuestos de 83 piezas, para 12 personas, a ..	$ 128.00
JUEGOS de copas de medio cristal, modelos Ballon y Lafayette, compuestos de 12 copas para vino tinto, 12 para vino blanco (verdes), 12 para oporto y 12 para licor, a	$ 45.00
COPAS de medio cristal Portieuse, grabados, para vino tinto, cada una $ 1.95; para vino blanco (verdes), cada una, $ 2.40; para oporto, cada una, $ 1.65; para licor, c|u. .	$ 1.45

TENEDORES y cucharas para mesa, de alpaca, garantida inalterable, cada uno	$ 2.45
TENEDORES y cucharas para postre, igual calidad, cada uno	$ 2.25
CUCHARITAS para té, igual calidad, cada una	$ 1.30

ARTICULOS SANITARIOS:

LAVATORIOS murales de loza inglesa, con llaves, desagüe y pitón de bronce niquelado, varios modelos y tamaños, cada uno, desde .	$ 84.50
TAZAS para W. C., amarillas, de loza inglesa incuarteable, cada una	$ 49.50
FILTROS para agua, en varios modelos y tamaños, ofrecemos a precio muy conveniente, desde .	$ 29.50
BAÑOS de fierro enlozado con llaves de agua fría, caliente, rebalse y desagüe de bronce niquelado, tamaño 5 1|2 pies, cada uno	375.00
BIDETS de loza inglesa con llaves, desagüe y pitón de bronce niquelado, cada uno	$ 185.00
CALENTADORES a gas para baño, muy económicos, cada uno	$ 175.00
PAPEL higiénico extra creppe, rollo, cada uno	$ 0.85
FLECOS de mostacilla de cristal, especiales para forrar lámparas, el metro, desde	$ 6.00

LAMPARAS

Todas las lámparas están rebajadas de precios. Visiten nuestra exposición en el 2.o Piso.

CRETONAS. Tapices, Cotís, Etc.:

CRETONAS inglesas, especial calidad, lindo surtido de colores, a	$ 2.00
UN SALDO de soportes de bronce para tela, a	$ 0.80
SALDO de pantallitas de seda, para lámparas, desde .	$ 3.90
FELPAS para muebles y cortinajes, el metro al ínfimo precio de	$ 27.90
MOLETON blanco para entretela de cortinas y otros, doble ancho, el metro	$ 7.90
GASAS para cortinas, visillos, etc., el metro, desde	$ 1.95
TAPICES de algodón para muebles, cubrecamas y cortinajes, el metro	$ 15.90

MALLA cruda para cortinas y visillos, buena calidad, el metro	$ 6.50
CORTINAJES de popelina con vistosas guardas de fantasía, ocasión, el par	$ 125.00
CARPETAS de rica felpa de Angora, colores granate, verde, azul, oro, cada una	$ 180.00
COTI belga para forro de colchones, lo mejor que se fabrica, el metro .	$ 15.90
VISILLOS en tela blanca, lavable, con aplicaciones, el par .	$ 4.90
STORES finos de Malla Etaminia y Tul, a	$ 95.00
LANZAS de estilo, en rico bronce, completas, desde	$ 22.00
GRAN NOVEDAD: paños pintados, fondo violeta, con colores varios, artículo de maravilloso efecto, tamaño 120x120, $ 14.90; 100 x 100, $ 12.50, y 60x60 .	$ 5.90

CUNA "Bady", el deleite de los niños, desarmable, plegadiza y de fácil transporte, desde	$ 22.00
COJINES de última novedad, en terciopelo negro con estampaciones metálicas y otros colores, a	$ 25.00

EXCLUSIVIDAD de GATH & CHAVES, muebles de junco esmaltado con mara de malaca, novedad en Chile, se impone por sus maravillosas cualidades; baste decir que resiste a toda la inclemencia del tiempo, adaptable en terraza, jardín, galería, hall, salita, etc.

Gath & Chaves, Ltd

Herr Luther fué objeto ayer de numerosas manifestaciones

HOY CONCURRIRA AL BANQUETE QUE LE OFRECE EL DIRECTORIO DEL CLUB HIPICO

Herr Hans Luther que es nuestro huésped desde antenoche, fué objeto ayer de una serie de manifestaciones de simpatía de parte de las autoridades, diplomáticos y miembros de la colonia alemana residente

EN EL COLEGIO ALEMAN

Acompañado del encargado de negocios, barón von Ristwitz, el señor Luther salió del Hotel Savoy, donde se hospeda, para dirigirse al Club Alemán, donde fué recibido por el establecimiento y cuerpo de profesores del mismo.

El distinguido visitante recorrió las numerosas dependencias del colegio, demostrándose complacido al constatar el buen pie en que se encuentra.

EN EL PALACIO DE LA MONEDA

Primero el señor Luther se trasladó, como a las once y media, a la oficina del Ministro de Relaciones Exteriores, departiendo breves momentos con el Canciller.

Después el señor Huneeus, y el sub-secretario, señor Rocuant acompañaron a Herr Luther a la Presidencia de la República, donde tuvo oportunidad de saludar al Excmo. señor Figueroa Larraín.

EN EL SPORTS VEREIN

Terminada la visita al Presidente de la República, el ex-Canciller alemán se trasladó a Los Leones donde el Deutches Sports Verein le ofreció un banquete. A esta manifestación concurrierop numerosas personas y en ella reinó la mayor cordialidad.

EL ALMUERZO DE HOY

lo ofrecerá, a mediodía el Directorio del Club Hípico en las tribunas de nuestro principal hipódromo. Después del almuerzo, herr Luther presenciará la carrera "El Ensayo".

Po su parte, el Ministro de Hacienda don Lautaro Rozas festejará con un banquete a las nueve de la noche, en el Club de la Unión al ex-Canciller alemán.

Fué aceptada por el Gobierno una de las propuestas de Kissel, Kinnicut & Co.

ESTE EMPRESTITO CHILENO, QUE PRODUCIRA £ 12.943,050 ES EL MAS GRANDE DE LOS COLOCADOS EN SURAMERICA

Dos Consejos de Gabinete se efectuaron ayer y en ambos se estudiaron detenidamente las propuestas abiertas el día anterior para la colocación del empréstito llamado de consolidación y a cuya licitación concurrieron, como informamos en nuestra edición anterior, las firmas Rostchild and Sons, Blair and Co. y Kissel, Kinnicutt and Co., la primera británica y las dos restantes norteamericanas.

El señor Ministro de Hacienda hizo una exposición muy extensa y detallada sobre el resultado del estudio practicado por él acerca de las propuestas, trabajo en que se hizo asesorar por el consejero técnico del Banco Central de Chile, señor van Deusen y por el Director General de Contabilidad señor José Manuel Barriga.

En el Consejo de la tarde el Gobierno acordó pronunciarse a favor de una de las propuestas de la firma Kissel, Kinnicut and Co., la que ofrece 42.500,000 dólares al tipo de 89.13 con 6 por ciento de interés y uno por ciento de amortización, y con opción para tomar el saldo de 27.500,000 a 91.13 y con el mismo interés y amortización dentro del plazo de cuatro meses.

El Gobierno acordó manifestar sus agradecimientos a las firmas Rostchild y Blair por haber concurrido a la licitación del empréstito.

DETALLES SOBRE ESTE EMPRESTITO

Esta negociación que ha quedado ayer resuelta en el Consejo de que hemos dado cuenta, es la de más alta cuantía de las que se han realizado en Sur América.

Era el más alto el contratado por el Brasil, ascendente a 60 millones de dólares, y por consiguiente inferior al de Chile en 10 millones.

Los 70 millones de dólares producirán al Gobierno 12.943,050 libras esterlinas.

Si se le compara con el empréstito tomado en Enero del presente año por 2 millones 800 mil libras al Banco Anglo Sud Americano, cuyas condiciones fueron consideradas satisfactorias, resulta una ventaja apreciable a favor del de Kissel, Kinnicutt y Co. El de Enero fué colocado a 89 y el actual a 89.13.

Aceptada ya por el Gobierno la propuesta de la citada firma, el contrato será firmado a la brevedad en Washington, suscribiéndolo en representación de Chile el señor Embajador.

Al firmarse el contrato, según las bases estipuladas, los señores Kissel y Kinnicutt entregarán la suma de dos millones de libras al apoderado del Banco Central de Chile en Nueva York.

OTRAS NOTICIAS

Están asociados a Kissel, Kinnicutt and Co. para la contratación del empréstito las siguientes firmas: de los Estados Unidos: Hallgarten and Co., National Bank of Commerce, Lehman Brothers, Halsey Stuart and Co., Casset and Co., W. R. M. Compton and Co. y Schroeder Banking Corporation of New York.

De Amsterdam: Nederlandsche Handel Maatschappij, Mendelssohn and Co. y Pierson and Co.

Los señores Kissel, Kinnicutt and Co. han contratado los siguientes empréstitos en unión de grupos de banqueros:

	Dólares
República del Uruguay 1926	30.000,000
República de Bolivia	28.000,000
F. C. de París, Lyon y Mediterrané	20.000,000
Estado de Nueva York .	28.000,000
Rep. Argentina 1919 . .	18.500,000
Anglo Chilean Nitrate Co	16.500,000
Provincia de Ontario, 1922, 1924 y 1926 ..	25.000,000
Ciudad de Buenos Aires	8.500,000
Provincia de Córdova, Rep. Argentina	7.000,000
República de Panamá 1926	2.600,000
Estados de Illinois, Missisipi, Oregón, Kansas, etc., etc.	

Tomaron participación importante en las emisiones del Brasil, Bélgica, Francia, Municipalidades dinamarquesas, Italia, Japón, Holanda, Noruega, Alemania y Austria.

Los representantes de esta firma en Chile, para los efectos de este empréstito, han sido los señores H. J. Tanner y Cía., corredores de la Bolsa de Comercio de Santiago y de la Bolsa de Corredores de Valparaíso. Socios de esta firma son los señores Herbert J. Tanner, Benjamín Villaseca y don Alfredo Clayton y apoderados los señores John H. Gouch y Julio D. Oehrens.

Consejeros legales de la firma en Chile son los señores Claro y Cía. Las consultas legales han estado a cargo del socio de esta firma señor Héctor Claro S.

Don Juan Tonkin contesta la exposición del Intendente Municipal

SOBRE EL DECRETO QUE LIMITA EL NUMERO DE PASAJEROS EN LOS TRANVIAS

"Santiago, 9 de Octubre de 1926. Señor Director de "La Nación".— Distinguido señor:

Ante la exposición del señor Intendente Municipal, publicada en la prensa de hoy, el suscrito declara que es efectivo haber calilfcado de injusto el decreto de limitación de pasajeros; pero no ha manifestado que no estaba dispuesto a cumplirlo, sino que consideraba imposible poderlo cumplir salvo que se pusiera fuerza armada en cada plataforma para evitar la subida de pasajeros en mayor número de los indicados por el decreto, y pudo haber manifestado el suscrito, como lo ha hecho después, que la Empresa no tendría otro medio para acatar el decreto que suspender el servicio tranviario, medida que no ha querido tomar hasta ahora. Y también manifestó al señor Intendente Municipal que el decreto era absolutamente ilegal, y la forma en que se estaba poniendo en vigencia era violatoria a los derechos de la Empresa prescritos en sus contratos-leyes.

Dice el señor Intendente que no se podrá disponer de fuerza armada para realizar la idea propuesta. La manera de verificarla no es materia que concierna a la compañía; pero debe manifestar que el contrato prescribe la dotación de tranvías fijando la proporción con los pasajeros transportables y así como el señor Intendente Municipal manifiesta que hay dificultad para tener fuerza armada suficiente para aplicar el decreto que él mismo dictó, a la Empresa no le será posible obtener de sus banqueros que le den mayores facilidades financieras para obtener más cantidad de moderno material rodante si se persiste en mantener, contra la lógica, un decreto que ya ha sido calificado de tal por las mismas autoridades, por el público y por nosotros. Esto es lo que el señor Intendente llama dar toda clase de facilidades a la Empresa.

El señor Intendente manifiesta deseos que nosotros ordenemos a nuestro personal el cumplimiento de una medida inconsulta e imposible de cumplir. Si así lo hiciéramos se produciría un conflicto entre nuestro personal y el público, quien, con razón, entonces se manifestaría hostil a la Empresa, en la misma forma en que ya se ha manifestado respecto a la autoridad local por este decreto.

El señor Intendente atribuye falta de sinceridad a las declaraciones de la Empresa. Esta es una cuestión de apreciación y sentimos que él no tenga la misma que han demostrado innumerables, distinguidos y prestigiosos ciudadanos, de todas las clases sociales, en sus comunicaciones a la Empresa.

No está la compañía en situación de decir que por simple amor propio encuentra impracticable ese decreto, y claramente repite que es contrario a sus derechos y le irroga fuertes pérdidas, de las que habrá de responsabilizar a quien y por quien corresponda.

Termina el señor Intendente pidiendo, para sí, un convencimiento de la impracticabilidad de su decreto, a pesar de ser esta idea general.

Salúdale muy atentamente su Afmo. y S. S.—**Juan Tonkin Th.**"

"HOMBRES Y ASPECTOS DE ESPAÑA"

CONFERENCIA EN LA ASOCIACION CRISTIANA DE JOVENES

Hoy, a las 6.30 P. M. se realizará un interesante acto cultural especialmente dedicado a considerar asuntos hispánicos en el local de la Asociación Cristiana de Jóvenes. El señor Pascual Venturino, resumiendo observaciones de un último viaje por España, disertará sobre "Hombres y aspectos de España".

¿Por qué?

¿Por qué si, según informan los dueños de autobuses, ellos cumplen con el decreto (que el público ve, no obstante, que no se cumple) y si la Municipalidad está satisfecha con su cumplimiento, no modifica para estos vehículos el decreto y sigue haciéndole sufrir sus consecuencias a sus pasajeros?

¿Por qué si una orden no se puede hacer cumplir y se ve las dificultades que existen, se sigue perjudicando no solamente a las partes en disputa, sino a un tercero que no es parte en el conflicto y que es víctima propiciatoria: el público?

¿Por qué a los autobuses que pidieron el 23 de Abril que se les tolerara 10 pasajeros de pie, se les aceptó su pedido; y en cambio, para un pedido atento y respetuoso, como es el pedido de la Tracción, que todo el mundo encuentra razonable, no se observa el mismo procedimiento?

¿Por qué hay una manga tan ancha para atender los pedidos de los autobuses, sin distinción alguna de categoría, y tan angosta para la Empresa de Tranvías?

¿Por qué no se ha visto lo difícil que es para un cobrador, en tranvías sin puertas de control, distinguir el número de personas de pie y evitar que éstas, a trueque de librarse del viajecito al sol, se sienten de a tres y adopten cualquiera otra posición más incómoda que si fueran de pie?

¿Por qué se continúa dando el espectáculo diario de una ciudad en que un servicio de tamaña importancia, se ve obstaculizado, día a día, y no se termina el conflicto de una vez, reconsiderando la orden, sin perjuicio de reservarse la autoridad todos los derechos que considere vulnerados?

¿Por qué no se aprecia el punto de vista de la Compañía, los esfuerzos que hace trayendo carros valiosos, destinados a facilitar la movilización, y se le pone una traba que no existe en ninguna ciudad del mundo?

¿Por qué se liga el principio de autoridad, cuando éste nunca ha sido desconocido, y no se aprecia y agradece una insinuación por todo el mundo considerada justa?

¿Por qué si se sabe que el público no está de acuerdo con la medida, que la resiste enérgicamente, ya que prácticamente va en su perjuicio, se desea poner a los cobradores de los tranvías en situación de tener que pelear diariamente con su clientela?

Letras en Maderas
TORNEOS - RECORTES
OFRECE:
La Tornería EL CONDOR
Cóndor 1380 -- Teléf. 270, Parqu

La Asociación de Estudiantes y Jóvenes Católicos
INVITA A LA
Ciudad de Santiago
A LAS
Fiestas de la Primavera
DE 1926

que el presente año revestirán mayor brillo e interés que en todos los anteriores, como lo darán a conocer las crónicas de la prensa diaria.

Los números sobresalientes de dichas fiestas se efectuarán en el siguiente orden:

Viernes 15 - Velada Bufa Extraordinaria

SABADO 16, A LAS 3 P. M.—Gran Matinée en el Club Hípico con circos, concursos de disfraces, elevaciones de globos gigantescos, rifas y grandes premios a los concursantes.

SABADO 16, A LAS 10 P. M.— Garden Party en el Club Hípico, en que estrena la nueva fantástica iluminación.

DOMINGO 17, A LAS 10 P. M.—Corso de Flores en el Parque Forestal.

Léanse las crónicas de la semana relativas a este programa.

Pídanse las entradas con la debida anticipación en

Agustinas 1038, altos

LA ACTUACION DE LA POLICIA EN LA LIMITACION DE PASAJEROS

Son conocidas las diversas incidencias que se han originado, principalmente en los tranvías, con motivo de la dictación del decreto que limita el número de pasajeros que deben viajar de pie en los vehículos de locomoción colectiva.

Sobre el particular, en nuestra edición de ayer, publicamos una carta en que se hacía referencia particular a la actuación de la policía al dar cumplimiento a la mencionada disposición de la Intendencia Municipal.

A este respecto, hemos recibido la carta que copiamos, enviada por el Prefecto de Policía, señor Concha, en la que explica la actuación de la fuerza a sus órdenes en una de esas incidencias callejeras:

"Santiago, 9 de Octubre de 1926.
Señor Director de "La Nación".
Presente.

Distinguido señor Director:

En la edición de hoy, del diario de su digna dirección se publica una carta del señor Alfredo Arias, San Ignacio 1056, en que describe una incidencia ocurrida el Lunes pasado en la calle de Chacabuco esquina de Moneda, con motivo de la detención por la policía de tranvías eléctricos que viajaban con exceso de pasajeros, que sólo se habría subsanado por la intervención de un caballero cuyo nombre no da por desconocerlo y para evitarle molestias.

Al respecto, y a fin de evitar el comentario intencionado o no sobre la actitud de la Policía con respecto al cumplimiento de las disposiciones municipales sobre tránsito, entre las cuales está incluída la de limitación de pasajeros en los vehículos de transporte colectivo, debo expresar al señor Director que la Policía, única entidad encargada en la actualidad de hacer cumplir tales disposiciones, ya que no hay ahora Inspectores Municipales de Tránsito, se ve en las circunstancias actuales por demás entrabada para hacer dar cumplimiento, sin molestias para el público, a la limitación señalada, sobre todo en lo que se refiere a los tranvías.

En efecto, al ordenarse a los conductores y cobradoras de los tranvías el acatamiento a las órdenes vigentes, alegan no tener instrucciones sobre el particular de la Compañía y sí de vender boleto a todo pasajero que suba al tranvía, aunque sea en exceso.

En tales condiciones, los vehículos deben ser forzosamente detenidos, mientras se mantenga el exceso de pasajeros. Así, con este procedimiento de los empleados de la Empresa, junto con dificultar enormemente la labor de la Policía, que está obligada a hacer cumplir las disposiciones municipales y ponerla en una situación molesta ante el público, se procede en condiciones no del todo correctas con los pasajeros, ya que se les vende pasaje a sabiendas de que al haber exceso, no podrá continuar su trayecto el tranvía.

En el caso mencionado por el señor Arias, los pasajeros en exceso iban premunidos de su pasaje vendido por el cobrador del tranvía, quien es el verdadero culpable de la desorganización del servicio de carros por ese hecho y de las molestias del público, no la Policía que no hace sino cumplir con su deber.

En cuanto a la persona que protestó de la incidencia y que prestó su servicio al funcionario policial cuyo nombre no sabe el señor Arias, fué el señor don José Risopatrón Lira, San Martín 278, actual empleado de la Compañía de Tracción y Fuerza Eléctrica de la capital.

Ruego al señor Director se sirva, si lo tiene a bien, hacer dar publicidad a estas líneas y, con mis agradecimientos anticipados, me repito su afmo. y S. S.— M. Concha P., Prefecto.

¡¡SEÑORA, SEÑORITA!!
"WAGHORN"
Es algo que le convendrá

La industria salitrera, vista por sus diversos aspectos, durante los últimos veinte años

El jefe de la Inspección General de Estadística del Ministerio de Obras Públicas, ingeniero señor Guzmán, ha puesto termino a un interesante trabajo, que, aparte de constituír una historia completa de la industria salitrera en los últimos veinte años, contiene una serie de datos demostrativos de la actual situación de nuestra principal industria.

Para apreciar dicha situación pueden compararse las cifras correspondientes al año 1925, con las anteriores y como, pueden notarlo los lectores ellas establecen que el salitre, si bien no ha progresado como industria, en la proporción de las demás que se explotan en nuestro país, por lo menos denota un estado que contradice los infundados rumores que se han hecho circular en el extranjero, en orden a anunciar un próximo decaimiento de esta gran fuente de riqueza.

Resumiendo, y ateniéndose al cuadro que publicamos en esta información se observa lo siguiente:

El número de oficnas existentes en 1925 es inferior en 14 unidades al promedio de los 19 años restantes.

El número de oficinas en trabajo es también menor en 11 al promedio total y en 41 al máximo de oficinas activas que corresponde al año 1914.

Que se nota un emprobercimiento de 20 por ciento en los caliches.

Que el número de obreros ocupardos por la industria ha aumentado en 39,000 a 60,000, salvo los años 19, 20 y 21, que fueron de crisis para el salitre.

Que el término medio de rendimiento por obrero ha bajado en 30 por ciento, debido en parte, a las modificaciones introducidas por las leyes sociales en los sistemas de trabajo.

Que el carbón a ido siendo desplazado por el petróleo.

Que la producción ha subido en un 38 por ciento, esto es en un 2 por ciento anual por término medio.

Que el precio medio del salitre es en 1925 inefior en 4 por ciento al promedio de los años anteriores, exceptuando el año 1906, del 17 al 21 alcanzó los precios más altos.

La exportación también ha subido en un 45 por ciento duarnte los veinte años.

Las entradas aduaneras marcen en 1925 un aumento de 14 por ciento sobre los 19 años restantes, dado un promedio anual que no está en relación con los demás progresos señalados por la estadística.

He aquí el cuadro a que nos hemos referido:

PRINCIPALES DATOS DE LA MARCHA DE LA INDUSTRIA SALITRERA DESDE EL AÑO 1906

AÑOS	N.o de Oficinas		Ley media de calidades elaboradas Por ciento	N.o de operarios	Rendimiento por operario, tons.	Combustible consumido en tons.		Producción en toneladas	Precios 1|2 en $ 18d. por tons. puesta costado buque	Valor en $ de 18d	Exportación en toneladas	Renta aduanera en oro de 18d
	Existentes	En trab				Carbón	Ptróleo					
1906	123	90	22.—	....	....	....	....	1.822,144.—	123.19	224,469.919.—	1.727,963.—	58.405,149.—
1907	135	110	20.—	39,653	46.55	401,030	....	1.846,036.—	123.79	228,520.796.—	1.656,085.—	55.975,673.—
1908	141	113	19.—	40,825	48.27	668,327	30,855	1.970,974.—	109.30	215,427,458.—	2.050,941.—	69.321,806.—
1909	154	103	19.—	37,792	55.85	417,612	74,545	2.110,961.—	98.43	207.781,891.—	2.134,958.—	72.161,580.—
1910	158	102	18.—	43,533	56.63	613,266	110,202	2.465,415.—	100.97	248,932,952.—	2.335,941.—	78.954,806.—
1911	158	107	18.—	43,876	57.45	644,060	179,356	2.521,023.—	101.93	256.967,874.—	2.449,515.—	82.793,607.—
1912	165	118	18.—	47,800	54.09	642,800	206,362	2.585,850.—	115.94	299.803,449.—	2.493,082.—	84.866,172.—
1913	169	127	18.—	53,161	52.14	488,454	377,059	2.752,254.—	113.53	312.463,397.—	2.738,339.—	92.555,858.—
1914	170	137	17.89	43,979	56.01	268,313	388,802	2.463,356.—	100.97	248,725,055.—	1.846,783.—	62.421,265.—
1915	171	116	18.21	45,506	58.14	198,362	305,919	1.755,291.—	106.60	187.114,021.—	2.023,294.—	68.387,837.—
1916	174	123	16.76	53,470	54.47	251,731	793,001	2.912,893.—	109.30	318.379,205.—	2.980,227.—	100.731,673.—
1917	174	129	17.48	56,378	53.23	287,411	658,785	3.001,032.—	160.30	481.065,430.—	2.776,289.—	93.838,568.—
1918	173	125	17.89	56,981	50.17	319,613	445,890	2.859,303.—	169.08	483.450,951.—	2.919,177.—	98.668,183.—
1919	145	125	18.43	44,498	38.28	138,063	404,716	1.703,240.—	140.10	238.623,924.—	803,961.—	27.173,882.—
1920	145	97	......	....	....	....	......	2.523,458.—	187.44	473.022,202.—	2.746,118.—	92.818,788.—
1921	152	101	18.71	33,876	38.66	133,428	176,095	1.399,686.—	277.23	363.092,210.—	1.193,062.—	40.325,496.—
1922	152	53	19.—	25,462	42.06	69,073	138,676	1.071,041.—	136.42	146.657,644.—	1.252,050.—	42.319,290.—
1923	150	82	18.40	41,099	46.32	53,268	333,746	1.903,524.—	138.12	262.933,770.—	2.242,990.—	75.813,062.—
1924	146	91	17.44	59,649	40.34	70,241	554,597	2.406,041.—	136.—	326.980,972.—	2.333,440.—	78.870,272.—
1925	149	96	17.13	60,785	41.52	81,050	429,672	2.523,936.—	136.50	344.842,503.—	2.518,933.—	85.139,942.—
Promed	163	107	19.40	49,313	52.40	338,006	350,517	2.347,234.—	141.30	309.434,506.—	2.274,902.—	76.891,732.—

157 CABALLERIZAS FUERON VISITADAS

por los Inspectores Sanitarios, dependientes de la Dirección de Sanidad, imponiéndose de las condiciones que se encuentran a fin de informar respecto de ellas.

Esos Inspectores efectuaron ayer diversos trabajos en el sentido de combatir las lagunas en que se crían zancudos y visitaron también los almacenes y carnicerías con el objeto de imponerse si cumplen con las disposiciones vigentes que obligan a sus propietarios a tener aparatos para combatir las moscas.

WHISKY
QUEEN MARY

By Appointment to H M the King
Queen Mary
Scotch Whisky
by
Distiller

VENTAS POR MAYOR
AQUILES PURATICH
CASILLA 3315
SANTIAGO

NECESITO
la dirección de la
Srta. Raquel Soto
SE DARA GRATIFICACION
Casilla 3496

CRONICA POLICIAL

Ayer compareció el "muerto" ante el juez

SIN EMBARGO ESTABA "VIVO" Y ASI LO COMPROBO ANTE EL TRIBUNAL

Hemos estado informando respecto de la curiosa "resurrección del muerto del "América" descubierta por nuestro colega "Los Tiempos".

En nuestra edición de ayer dimos amplias informaciones acerca del misterio que rodeaban a estos hechos denunciados primeros por una compañía de seguros que temía ser víctima de una estafa de $ 25,000, debido a la suplantación de un asegurado.

Y desde entonces, es decir desde el mes de Julio del presente año se iniciaron las investigaciones para descubrir si había o no suplantación y si los que se hacían llamar Osvaldo, Orlando u Octavio López Valdivia, eran una sola persona o correspondía cada nombre a distinto personaje.

Para la justicia, todos estos nombres correspondían solo a un personaje, quién había fallecido a bordo del "América" y quién antes de morir fué suplantado para extender a su favor la póliza de $ 25,000.

De modo que Osvaldo, Orlando u Octavio López Valdivia era el muerto. Y así lo manifestaban los certificados que ya estaban en poder del juez sumariante.

La fotografía de Octavio López Valdivia correspondía al muerto de Coquimbo y así lo dejaban de manifiesto los documentos respectivos.

Y "Los Tiempos" presenta al público a Octavio López Valdivia, como que estaba vivo!!

No era, pues, el muerto del "América".

El juez señor Darrigrandi al tener noticias de la existencia de Octavio López Valdivia, decretó orden de detención en contra de este obrero para convencerse de que estava vivo ya que los documentos certificaban de que estaba muerto...

Y ayer tarde Octavio López Valdivia se presentó ante el juez sumariante.

Allí expresó que estaba "vivo", que nunca había "muerto", que jamás estuvo enbarcado en el "América", que no sabía nada del seguro de los $ 25,000 y que jamás se había ausentado de Santiago desde hacía varios años.

Presentó los documentos respectivos y pruebas necesarias que comprobaban su acerto...

No hubo más que poner en libertad incondicional a Octavio López Valdivia.

Y Octavio López Valdivia sigue vivo...

Se falló el proceso estudiantil

EL MINISTRO SEÑOR BURGOS SOBRESEE TEMPORALMENTE EN ESTA CAUSA

Tienen conocimiento nuestros lectores a raíz de las huelgas estudiantiles, de los desórdenes ocurridos en el Instituto Pedagógico y del intento de incendio de la Universidad, se instruyó un sumario para establecer las responsabilidades de tales hechos.

El sumario se instruyó en el primer Juzgado del Crimen y después pasó a manos del Ministro de la Corte de Apelaciones señor Romilio Burgos, ante quién se presentaron a declarar profesores, estudiantes y funcionarios policiales.

La tramitación del sumario demoró algunos meses y terminó en el día de ayer.

El fallo de esta causa ha sido favorable para los estudiantes y para aquellos a quienes se acusó de ser autores de tales desórdenes.

El Ministro señor Burgos sobresee temporalmente respecto de todos los acusados por no haber méritos para proceder.

Y también dispone que este fallo debe ir en consulta a la Corte.

En consecuencia, se ha sobreseído temporalmente en este ruidoso proceso que tuvo repercusiones no solo en el Gobierno sino también en las Cámaras legislativas.

Peligros de la Blenorragia mal curada

La blenorragia puede ser aguda o crónica y puede ocasionar las más graves complicaciones. De ahí la necesidad de tratarla con sumo cuidado, y la medicación consiste en tomar de 8 a 12 capsulas de EUMICTINE al día en las comidas. De este modo se consigue un tratamiento completo, recetado por todos los especialistas.

En las principales Farmacias. Exigir el nombre EUMICTINE.

Base: Santalol, Hexametilentetramina, Salol.

Sobre la falsificación de cemento

En nuestro número del Jueves pasado, 7 de Octubre, dimos cuenta en esta misma sección de una falsificación de Cemento Melón descubierta y en la cua lestaría sirviendo en calidad de agente, don Juan Ferrero, conocido industrial de esta plaza, persona a quien se daba como detenida para el esclarecimiento de este delito.

Hoy, volviendo sobre este mismo asunto y con nuevos antecedentes sobre ese mismo particular, podemos afirmar que el señor Ferrero, después de su detención, pudo comprobar amplísimamente que el cemento que usaba en su fábrica y vendía en su depósito, procedía directamente del establecimiento industrial que fabrica la marca "Melón" y de las agencias respectivas, las demás marcas importadas, conforme a las facturas que exhibió por gruesas y repetidas cantidades, no afectándole responsabilidad alguna en el delito que en los primeros momentos se le quiso imputar.

En vista de esos antecedentes, el señor Ferrero obtuvo su libertad inmediata.

EXPROPIACION DE UNA CALLE

LO QUE DICEN LOS VECINOS DE LA CALLE SARGENTO ALDEA

Un numeroso grupo de vecinos de la calle Sargento Aldea, presentarán en breve a la Intendencia Municipal, una solicitud pidiendo la expropiación de una parte de esta calle, comprendida entre San Ignacio y Aldunate.

En la tarde de ayer, recibimos la visisa de una comisión de estos vecinos, quienes nos dijeron que si la Municipalidad atendía este pedido, haría un gran servicio al comercio de este populoso barrio, por cuanto la calle mencionada daría acceso para la movilización de carruajes entre la Avenida Viel y la calle San Diego.

JABON
PRIMROSE
M. R.
DELICIOSAMENTE PERFUMADO
REFRESCA Y SUAVIZA EL CUTIS

BOTAS
para vino, Importadas, llegaron:
Maletería El Faro
ESTADO 74

MUEBLERIA
"LA MUNDIAL"
Muebles de comedor, dormitorio, escritorio y de salón, con grandes facilidades de pago y precios bajos.
Bandera 540
CASILLA 2288

SOCIEDAD DE CONTADORES TITULADOS POR EL ESTADO

Está Sociedad se reunirá en asamblea general mañana, a las 6.45 P. M., en su local, Huérfanos 1223, con el objeto de elegir el nuevo Directorio que durará en su funciones hasta Octubre de 1927. En esta ocasión, el Presidente de la institución, leerá la memoria dando cuenta de la labor desarrollada en el período que termina.

El mismo día, a las 8 y media P. M., y con motivo del aniversario de la fundación de la Sociedad, se servirá un banquete en el Club de Setiembre, al que han sido invitados distinguidas personalidades.

MATADERO PUBLICO

Los corrales de este establecimiento encerraron ayer el siguiente ganado para la venta de hoy:

Ganado mayor		Ganado menor	
Bueyes	18	Corderos	189
Novillos	95	Cerdos	52
Vacas	42	Cabros	—
Q. vivos	26	Terneros	12
Id. en vara	26		
Total	207	Total	253

PRECIOS DE LAS CARNES POR KILO

Ayer se fijó el siguiente precio para la venta de hoy:

Carne de buey, 1.a	1.96	a	2.00
Id. de 2.a	1.70	a	1.80
Id. de 3.a	1.00	a	1.60
Carne de novillo, 1.a	1.90	a	2.00
Id. de 2.a	1.70	a	1.80
Id. de 3.a	1.00	a	1.60
Carne de vaca, 1.a	1.90	a	2.00
Id. de 2.a	1.70	a	1.80
Id. de 3.a	1.00	a	1.60
Carne de cordero, 1.a	3.20		
Id. de 2.a	2.80	a	3.00
Id de 3.a	2.00	a	2.60
Carne de oveja, 1.a	2.20	a	2.40
Id. de 2.a	1.80	a	2.00
Id. de 3.a	1.00	a	1.60
Carne de cerdo, 1.a	2.30	a	2.40
Id. de 2.a	2.00	a	2.20
Id. de 3.a	1.40	a	1.80
Grasa en rama	1.60		
Sebo de ovejuno	0.80	a	1.00
Cuero de buey	1.60		
Cuero de novillo	1.60		
Cuero de vaca	1.70		
Cuero de ternero	3.00		
Cuero de ovejuno	80.00	a	140

pesos la docena.

EN FAVOR DE PROFESORES y ALUMNOS

Entre el Administrador de Correos de Ovalle y el autor del **Diccionario Histórico y Biográfico de Chile**, se han cambiado las ideas siguientes:

"Acuso recibo de su atenta y en atención a ella le diré que hay varios profesores que se interesan por la obra empastada pero a condición de que el pago se haga por cuotas mensuales de diez pesos. En esta forma hay varios que pueden tomarla. — **A. Villar**, Administrador de Ovalle".

El autor aceptó la proposición indicada y la ha hecho extensiva a todos los correos del país, a fin de dar facilidades al profesorado y alumnado en la adquisición del libro. Los interesados pueden acudir a las Administraciones de Correos y adquirir el **Diccionario** en las condiciones expresadas; bastando para ello la presentación de este aviso o el previo anuncio al autor.

El **Diccionario** se vende en las librerías y correos. Rústica, 42 pesos; empastada elegantemente, 50 pesos.

Para pedidos, consultas y datos biográficos, pueden dirigirse al autor, don Virgilio Figueroa, Casilla 1924, o López 535, Santiago.

Contra
GONORREA
CISTITIS
Enfermedades de la Vejiga *y de los* Riñones.
DISMINE FAVROT
Nuevo Remedio
experimentado con el mayor éxito en París en los celebres Hospitales Saint-Louis y Saint-Lazare.
Laboratorios H. FERRE, BLOTTIÈRE y Cie, 6, rue Dombasle, Paris.
Principio activo de la hoja de Buchú.

PRIMAVERA
PARA LAS FIESTAS DE PRIMAVERA
OFRECEMOS
EL SURTIDO MAS NOVEDOSO EN DISFRACES Y ACCESORIOS, A LOS PRECIOS MAS VENTAJOSOS

DOMINOS, en raso clase superior, para señoras y caballeros,
$ 69.00
PIERROTS, para caballeros, $ 69.00; para niños, $ 59.00, $ 49.00 y
$ 45.00
APACHES, para señoras y caballeros,
$ 69.00

PAYSOS, para caballeros, $ 69.00; para jovencitas, $ 59.00 y
$ 55.00
ANTIFACES de algodón, clases extras, $ 1.20 y
$ 1.00
ANTIFACES de raso, gran surtido en tipos diversos, desde
$ 1.50

MASCARAS en tela y cartón, modelos sumamente originales, desde $ 9.90 hasta
$ 2.90
GRAN SURTIDO de galones, flecos, cornetas, pelucas y toda clase de accesorios, a precios muy ventajosos.
TARLATANES, lindo surtido, de un color o con aplicaciones de fantasía, el metro $ 2.25 y
$ 1.60

SATINES de algodón, lindos colores, ancho 76 centímetros, el metro
$ 3.50
LINON blanco y negro, especial para golillas, ancho 63 centímetros
$ 0.90
UN LOTE de cretonas en colores de alta fantasía, el metro, desde
$ 2.90

CASA FRANCESA

CASA BURGALAT

HUERFANOS Y AHUMADA

En vista del éxito de nuestra gran semana de

LIQUIDACIONES

HEMOS RESUELTO FAVORECER TODAVIA A NUESTRA CLIENTELA, POR EL CURSO DE ESTA SEMANA, CON NUEVAS

REBAJAS EXCEPCIONALES

EN MEDIAS:

MEDIAS de algodón mercerizadas, desde

$ 2.60

MEDIAS de seda reforzadas, ocasión,

$ 3.50

MEDIAS de seda malla doble y reforzadas, fabricadas especialmente, artículo de mucha duración, $ 5.80 y

$ 4.90

EN BONETERIA:

CAMISAS jersey todos colores, desde

$ 3.90

CALZONES JERSEY todos colores, desde

$ 3.90

CAMISETAS tricot, buena clase desde

$ 3.50

CAMISAS Y CALZONES jersey de seda, la pieza,

$ 16.90

EN ARTICULOS TEJIDOS

MAMELUCOS rayados de jersey, desde

$ 7.90

MAMELUCOS jersey lana con gorro, desde

$ 21.00

TRAJES MARINEROS jersey, desde

$ 29.00

BLUSAS DE LANA tejidas, para la casa, para señoras, bonitos colores recién recibidos, desde

$ 12.90

CHALECOS DE LANA para señoras, última novedad, desde

$ 35.00

EN ARTICULOS PARA GUAGUAS:

GORRITAS de punto,

$ 2.70

BABEROS con adornos, tiras bordadas, desde

$ 1.60

FAJAS de piqué, el metro

$ 2.90

CUADROS piqué afranelado, con filete, desde

$ 3.90

FAJEROS franela de lana,

$ 1.90

BRASSIERES nansú extra, con encajitos,

$ 3.30

ANDADORES muy prácticos,

$ 4.90

VESTIDITOS cantón bordado, 2 a 4 años

$ 10.50

DOUILLETTES organdí con bonitos bordados y falso de color,

$ 21.90

VESTIDITOS de piqué, con filete, 2 a 4 años

$ 13.90

SOMBREROS popelina blancos, últimos modelos,

$ 5.90

EN GUANTES:

GUANTES cabritilla negros,

$ 15.90

GUANTES Mosqueteros imitación gamuza,

$ 7.90

GUANTES de cabritilla Mosqueteros, bonitos colores, recién llegados,

$ 22.50

GUANTES de hilo de color, para niños,

$ 2.90

EN ADORNOS:

REBAJA GENERAL en los galones y adornos para trajes **TUL ILUSION**, saldo de colores, desde

$ 1.90

MARABOUT lindos colores, desde

$ 2.90

PRENDEDORES fantasía para sombreros, desde

$ 3.90

MALETINES importados, rebaja general, desde

$ 9.90

EN PAQUETERIA

HORQUILLAS PARA ONDULAR, caja de 6, la caja

$ 0.20

PALILLOS de celuloide

$ 1.50

PAPEL CREPE liso

$ 0.90

ESTERILLA, crochet y cuadernos para **SMYRNA**

CAÑAMAZO damier, cuadrito color, para obra de mano, ancho 170 centímetros, el metro

$ 17.90

POMPONES todos colores, desde

$ 0.30

ESCOBILLERAS fantasía, con espejo,

$ 3.90

EN ALGODONES:

SALDO BRINES CEFIRO color firme, garantido, el metro

$ 2.35

MUSELINAS de algodón, doble ancho, no destiñen al lavado, clase superior, el metro,

$ 2.35

BRIN CRUDO para delantales y guardapolvos, calidad excepcional, grueso, buen color y sin nada de apresto, gran ocasión, el metro

$ 3.20

EN LANAS:

SALDOS de géneros de lana para vestidos, $ 12.90 y

$ 9.90

GRAN VARIEDAD de géneros finos para todos usos, el metro $ 19.80 y

$ 16.90

EN BLANCO

SABANAS cretona francesa, ocasión excepcional sólo por esta semana; no deje usted de aprovechar esta liquidación

$ 17.90

FUNDAS dobladillo calado, lienzo lavado,

$ 2.10

EN CRISTALERIA IMPORTADA

COPAS de agua talladas, la docena,

$ 22.50

COPAS DE VINO, talladas, la docena,

$ 19.80

COPAS VERDES, vino blanco, talladas, la docena

$ 17.90

COPAS OPORTO talladas, la docena

$ 14.90

COPAS LICOR talladas, la docena,

$ 12.50

COPAS CHAMPAÑERAS talladas, la docena

$ 22.50

BOTELLAS, haciendo juego con las copas, talladas, desde

$ 8.90

QUESERAS talladas

$ 16.50

COMPOTERAS talladas

$ 15.90

JARRITOS para agua, tallados,

$ 6.50

JARRITOS para agua, azul oreja amarilla, desde

$ 2.90

CONCHAS cristal para helados, la docena

$ 6.90

COPAS de agua, servicio grabado guirlandas, la docena

$ 24.90

COPAS DE VINO, servicio grabado guirlandas, la docena

$ 21.80

COPAS VERDES vino blanco, servicio grabado guirlandas, la docena

$ 19.80

COPAS OPORTO servicio grabado guirlandas, la docena

$ 16.50

COPAS LICOR, servicio grabado guirlandas, la docena

$ 13.80

COPAS CHAMPAÑERAS, servicio grabado guirlandas, la docena,

$ 24.90

BOTELLAS haciendo juego con el servicio, grabado guirlandas, desde

$ 8.90

QUESERAS, servicio grabado guirlandas,

$ 16.50

COMPOTERAS servicio grabado guirnalda,

$ 15.90

JARRITOS para agua del servicio, grabado guirlandas

$ 6.50

EN ROPA INTERIOR SEÑORAS:

COMBINACION enagua, desde

$ 7.50

COMBINACION ENAGUA crepé de color

$ 9.90

CAMISAS día, de velo de color, muy bonitas,

$ 6.90

CAMISAS DIA Y CALZONES de buen lienzo, con calado, la pieza

$ 3.70

CAMISAS noche, de buen lienzo, desde

$ 7.90

EN HORMAS:

Nuevas rebajas. **HORMAS** desde

$ 8.70

EN DELANTALES

DELANTALES brin para niños, con bonitos filetes de color desde

$ 3.90

DELANTALES brin para niños con adornos cretona, desde

$ 5.90

DELANTALES cantón [illegible] con tiras bordadas, modelos elegantes para niñitas, desde

$ 12.50

DELANTALES fantasía para señoras, desde

$ 3.90

DELANTALES lienzo con mangas, desde

$ 12.90

EN TRAJECITOS:

TRAJES DE FANTASIA para las fiestas de los estudiantes, para niños y niñitas, satín muy buena clase, precios los más bajos de plaza, muy bonito surtido.

MAMELUCOS género algodón, adorno color, desde

$ 9.90

TRAJES ESLAVOS, casimir algodón, buena clase, desde

$ 14.90

TRAJES cazador casimir algodón, buena clase, desde

$ 20.5

SOMBREROS popelina algodón

$ 4.90

OPERARIAS

Maestras y ayudantes para fábrica de Impermeables necesítanse.

MONEDA 844

PINO ARAUCARIA

RAULI PARA PISO, ZOCALO y PARQUET — MADERAS EN BRUTO Y ELABORADAS — SATIENTES — PALILLOS — MOLDURAS OFRECE LA BARRACA Y FABRICA

LA REPUBLICA

FUNDO

FUNDO EN ARRIENDO

Ofrecemos 200 cuadras planegadas.

Mac-Clure y Harrison

COMPAÑIA 1091

TRAMPOSOS...

Señores Acreedores: Enviadnos inmediatamente los Cheques sin fondos, Letras protestadas, Pagarées, Documentos, Facturas, Reconocimientos y en general cualquier DOCUMENTO INCOBRABLE que tenga en cartera y tened la seguridad que nuestra SECCION COBRANZA le cobrará en un tiempo relativamente corto.

SOCIEDAD DE INFORMACIONES GENERALES EL CREDITO COMERCIAL SNA.

ACUÑA Y COMPAÑIA

Calle de LA BOLSA N.o 47.—Casilla 13237—Telegramas "LUSANA"

Chalet en Los Leones, de esqui

SUPERFICIE, 1,860 METROS

DE 2 PISOS, Bien construído, numerosas habitaciones, b jardín, quinta frutal, gallinero, 2 garages, alcantarillado prop

PRECIO: $ 180,000

HUDSON y SILVA, Ltda

1243 —— HUERFANOS —— 1243

CHACRA

DE DIEZ CUADRAS, CASAS, PLANTACIONES, CARROS A LA PUERTA, VENDO.

HUERFANOS 1273

Raimundo Ureta E.

Corredor de la Bolsa de Comercio

— Y —

LUIS BIANCHI P.

se encargan de la COMPRA-VENTA de Acciones y Bonos, Contratación de Préstamos Hipotecarios y Conversiones de deudas, con anticipo de fondos.

Bandera 98, esq. Moneda

CASILLA 1340

Residencia en Venta

SOLO $ 20,000, CONTADO

A 20 METROS DELICIAS. — Moderna, elegante, espléndido recibo, 5 grandes dormitorios, 2 toilettes, garage, terraza, dependencias.—Deuda 145,000 pesos Caja.

Mac-Clure y Harrison

COMPAÑIA 1091

NO NOS CANSAREMOS

JAMAS DE INSISTIR A USTED QUE NO TENEMOS COMPETIDORES EN ARTICULOS DE RADIO Y ELECTRICIDAD

OFRECEMOS A PRECIOS FUERA DE TODA COMPETENCIA

Radiones altos Parlantes, pilas, receptores de todas marcas y tamaños; antenas, y todo lo necesario para cualquiera instalación de Radio" Lámparas eléctricas de colgar y fantasía; lamparitas de alta novedad para velador. Ampolletas, cadenas de bronce y empavonadas., etc., etc.

Nuestra casa cuenta con un personal escogido y técnico en instalaciones eléctricas.

GERMAN HAENSGEN

1050 —— SANTO DOMINGO —— 1050

Los preliminares del Campeonato Continental de Football

INTERES QUE DESPIERTA EL MATCH DEL PROXIMO MARTES ENTRE BOLIVIANOS Y CHILENOS.— LOS EQUIPOS QUE REPRESENTARAN A AMBOS PAISES

Conocido en todas nuestras esferas el fixture del 9.o Campeonato Continental de Football por la Copa América, en los círculos deportivos ha aumentado el interés por presenciar el lance inicial entre los equipos chilenos y boliviano que se realizará el 12 del actual en el Estadio de Ñuñoa.

El hecho de que Bolivia participe por primera vez en una reunión internacional de esta índole, y el deseo que existe entre nuestros aficionados de conocer a los componentes de la delegación del país hermano, es también otro motivo que dará especial brillo y atracción a la reunión inaugural.

Por otra parte, se nota marcada ansiedad por apreciar el juego que desarrollarán nuestros representantes, que desde hace algún tiempo se encuentran concentrados en el Estadio El Llano.

El probable equipo chileno

Aunque no se ha designado oficialmente el cuadro que opondrá Chile al elenco boliviano, según nuestros informes éste sería el siguiente:

Hill
Veloso, Poirier
Sánchez, Saavedra, Gonzalez
Subiare, Ramírez, Arellano
García Moreno

El cuadro boliviano

Salvo modificaciones de última hora, el cuadro boliviano se presentará contra Chile en la siguiente forma:

J. Bermudes
D. Lara, C. Chavarría
E. Angulo, J. Soto, R. Sainz
C. Soto, R. Méndez, J. Bustamante
T. Aguilar M. Alborta

El preliminar

Servirá de preliminar al partido Chile-Bolivia el lance entre los terceros equipos infantiles de los clubs Santiago y Golden Star.

La venta de localidades

Las entradas de sillas se venden en la secretaría de la Federación, Bandera 323, y su precio es de quince pesos para todos los partidos, a excepción de Chile-Uruguay, Chile-Argentina y Uruguay-Argentina, para los cuales costará veinte pesos.

Las entradas liberadas deben retirarse desde mañana a las 10 de la mañana en la secretaría de la Federación.

El día del match las boleterías se abrirán a las 10 A. M.

El programa oficial

Mañana saldrá a la circulación el programa oficial del campeonato con buen material gráfico y abundante lectura.

Concunrrencia de bandas

A la reunión del Martes, como todas las del Campeonato, concurrirán las bandas de los regimientos Buin y Lautaro.

Invitación especial al Ministro de España

Se ha invitado especialmente al partido inaugural del certamen continental al Ministro de España, por tratarse de la Fiesta de la Raza.

El entrenamiento de los equipos extranjeros

Como en los días anteriores, los jugadores uruguayos y bolivianos hicieron ejercicios de entrenamiento en la mañana de ayer, los uruguayos en el Estadio El Llano y los bolivianos en la cancha del Sportverein. Estos últimos fueron a visitar los Campos de Sports de Ñuñoa, demostrándose muy complacidos del terreno en que se desarrollará el campeonato.

Los argentinos han suspendido sus entrenamientos y lo reiniciarán el Miércoles.

En la mañana de hoy los uruguayos repetirán su entrenamiento del Viernes, midiéndose en el Estadio El Llano con un equipo de las reservas integrados por jugadores del Santiago F. C.

Los bolivianos descansaran en la mañana y a las 3 P. M. actuarán en la cancha Gath y Chaves en un match de práctica con el Audax Sportivo Italiano.

El Club Hípico y las delegaciones footballísticas al Campeonato Suramericano

El Directorio del Club Hípico ha invitado hoy a los presidentes de las delegaciones footballísticas argentina, uruguaya, boliviana y chilena a un almuerzo que se servirá en los comedores del Club.

En la tarde las diversas delegaciones han sido también invitadas a presenciar la reunión hípica que tiene por base la carrera "El Ensayo".

El Congreso Suramericano de Atletismo

El 16 del actual se reunirá en Santiago el Congreso Suramericano de Atletismo que se ocupará del torneo a realizarse en esta capital en el mes de Abril del año próximo.

Se harán representar los siguientes países: Argentina, Chile y Uruguay.

Declaración oficial de los dirigentes del foot-ball porteño

El siguiente telegrama fué enviado ayer a los jugadores de Valparaíso concentrados:

"Señores Ulises Porier, Guillermo Subiare, Carlos García, Oscar González Figueroa y Carlos Hill. —Estadio El Llano.—Santiago.

En vista de los rumores que se han hecho circular en el sentido de que se intentaría retirar a los jugadores porteños que integran el cuadro nacional de football, como revancha o protesta por el hecho de haberse quitado los partidos del Campeonato asignado para Valparaíso, hacemos la formal declaración de que no ha existido en ningún momento tal propósito. Aunque encontramos injustamente lesionados los derechos deportivos de Valparaíso, no podemos olvidar que está en juego en el actual Campeonato el prestigio deportivo de Chile, a cuyo éxito trataremos de contribuir en la medida de nuestras fuerzas. El football porteño confía que sus representantes en el equipo chileno sabrán sencillamente cumplir con su deber como buenos deportistas, como buenos porteños. — **Scrafín Guerra**, presidente del Comité de Valparaíso de la Federación de Football de Chile; **Soto Bunster**, presidente de la Liga de Football de Valparaíso."

De Valdivia

La Liga de Football de esta ciudad ha iniciado gestiones en el sentido de que el cuadro argentino que posiblemente vaya a Concepción pase a Valdivia.

Las conversaciones al respecto van bien encaminadas.

La Alcaldía de Ñuñoa autoriza un servicio especial de autobuses

La Alcaldía de Ñuño con fecha de ayer dictó un decreto cuyo texto damos a continuación, a fin de facilitar la movilización de aficionados al Estadio de Ñuñoa:

1.o Autorízase a la Asociación de Autobuses de la comuna para hacer un servicio de pasajeros con diez de las góndolas de la Asociación, a los Campos de Sports de Ñuñoa, durante los días en que se verifiquen los campeonatos internacionales de football.

2.o Autorízase también a siete góndolas en total, de las diferentes líneas de Santiago, que indicará el presidente de la Asociación de Autobuses de Ñuñoa, para que hagan el servicio de pasajeros a los Campos de Sports en los días que se indican en el número 1.o de esté decreto, y

3.o Con el objeto de evitar que se embarace y obstruya el tránsito por la afluencia de vehículos a los expresados Campos de Sports se fija el siguiente recorrido:

Autobuses y vehículos de alquiler.—Llegada: por Avenida Irarrázaval, Campos de Sports hasta la Avenida José Domingo Cañas. Regreso: por J. D. Cañas hacia el Poniente, siguiendo por avenida nueva Ñuñoa para tomar nuevamente la Avenida Irarrázaval.

Vehículos particulares.— Llegada: Por Avenida Irarrázaval, Campos de Sports hasta J. D. Cañas, doblarán por esta Avenida hacia el Oriente para estacionarse en ella y en las demás que indicará la policía del orden bajo cuyo control estará la dirección del tránsito ese día y el cumplimiento del presente decreto. Regreso: Avenida J. D. Cañas, Pedro de Valdivia, para tomar Irarrázaval.

Anótese, comuníquese a la Inspección Municipal, a la Prefectura de Policía de Santiago, y publíquese.—Fdos.) — **E. Parada P.**, Alcalde.—**T. Parodi M.**, secretario.

LA REUNION DE AYER EN EL ESTADIO EL LLANO EN HONOR DE LAS DELEGACIONES EXTRANJERAS

En el Estadio El Llano se verificó en la tarde de ayer una simpática reunión ofrecida por la Asociación Deportiva Bancaria y Comercial en honor de las delegaciones uruguaya, argentina y boliviana que nos visitan con ocasión del 9.o Campeonato Suramericano de Football.

Para darle mayor realce a esta fiesta la Asociación fijó dos encuentros de su calendario entre cuadros de sus divisiones superiores.

Poco después de las 2.30 P. M. empezaron a llegar las delegaciones, siendo recibidas por una comisión de la Asociación e invitadas a la tribuna oficial.

Entretanto se desarrollaba el encuentro preliminar entre los conjuntos del Cajas Unidas I v. Banco Anglo II, lance que finalizó con el triunfo de los últimos por 3 goals a 1.

A continuación se presentaron los elencos superiores del Banco Anglo Suramericano y Banco Italiano, los que se constituyeron así:

Banco Anglo
Alonso
Morelli, Chiponti
Zapata, Fuenzalida, Alvarado
Aguirre, Bengoa, Guzmán
Solozano
Luco
O
Velásquez
Orrego
Morales, Bollo, Mondaca
Peña, Abima, Rodríguez
Castelblanco, Pérez
Morales
Italiano

Desde los primeros momentos se pudo notar una marcada superioridad de los anglos que se tradujo en la obtención de dos goals en el primer período y 5 en el segundo, con cuyo resultado finalizó la brega.

Terminada la contienda, las embajadas fueron invitadas al casino donde se les sirvió refrescos y pasteles alternando fraternalmente los componentes de todas las delegaciones.

En el momento oportuno el señor Martínez Montt ofreció la sencilla fiesta en nombre de la Asociación Deportiva Bancaria y Comercial, poniendo de relieve la confraternidad de la familia suramericana tan férreamente alcanzada con estas justas deportivas.

Mientras los componentes de las delegaciones eran objeto de finas atenciones en el buffet a los jefes y delegados de las embajadas y directores de la Federación, se les ofrecía una copa de champagne, formulándose votos por el éxito del certamen.

Se dió término a esta fiesta con un gran baile amenizado por una orquesta, acto al cual asistieron distinguidas familias, prolongándose hasta las últimas horas de la tarde.

TIRO AL BLANCO

EN EL STAND DEL CLUB NACIONAL. — En el Polígono del Club Nacional de Tiro al Blanco, Avenida Recoleta, se llevará a efecto hoy y el Martes dos importantes certámenes.

A las 9 A. M. de hoy habrá un concurso con la Escuela de San Bernardo, 20 hombres por lado.

El Martes se disputará la Copa "La Raza". Este concurso es para todo tirador, sea o no socio del Club, y con handicap.

Bases para el concurso: distancia, 200 metros; blanco, 24 anillos; rifle militar con o sin agregados; disparos, 7, más uno de prueba opcional. La copa tiene que ser ganada dos veces por el mismo tirador, actualmente está en posesión del señor Eulogio Duarte, campeón de Chile.

NATIONAL SPORTING CLUB. —Cita a sus socios de la sección tiro al blanco al polígono de la Escuela Militar, para hoy a las 8 A. M.,

LA REUNION DE BASKET-BALL EN HONOR DE LAS DELEGACIONES AL TORNEO SURAMERICANO DE FOOTBALL

SE VERIFICARA HOY EN EL ESTADIO POLICIAL

En la mañana de hoy, se llevará a efecto la reunión deportiva que en honor de las delegaciones footballística visitantes, ha organizado la Asociación de Basket Ball de Santiago.

EL PROGRAMA

A las 8.45 A. M., deberán actuar por la tercera División los equipos Brigada Central y Universitarios.

A las 9.45 A. M., entrarán al field los primeros equipos del Brigada Central y Unión Deportiva Española los cuales arbitrados por el señor Max Maurín se formarán como sigue:

Unión Dep. Española
Cirio (cap.) Alvarez
Pérez Planes E. Planes
O
Quintana Rubilar Arellano
Galleguillos (cap.) Vera
Brigada Central I.

En ambos cuadros figuran conocidos jugadores de destacada actuación en nuestras canchas.

Defienden los colores del club policial, jugadores como Gelleguillos y Rubilar.

Por parte de la Unión Deportiva Española se distinguen los hermanos y Planes y Pérez.

EL PARTIDO DE FONDO

A las 10.45 A. M., y como encuentro final de la reunión, ha sido fijado el partido oficial de la primera división entre el equipo campeón de Santiago y el ágil conjunto representativo de la Asociación Cristiana de Jóvenes. Al llamado del árbitro señor Max Maurin, los cuadros se formarán así:

Y. M. C. A. 1.o
Lindon (cap.) Retamales
Stutz Molina Izzo
O
Carrasco (cap.) Primard López
Toro Fantinatti
Internacional 1.o

LOS INVITADOS

Con el objeto de darle mayor realce a la reunión concurrirán especialmente invitados el Intendente de la provincia, el Intendente Municipal las Embajadas participantes en el Campeonato Suramecano de Football, los miembros de la Confederación Deportiva de Chile, directores honorarios de la Asociación, representantes de la prensa y distinguidos deportistas.

EL LOCAL

Las jornadas se desarrollarán en el Estadio Policial

COMISION DE RECEPCION

Con el fin de atender a los invitados, la Asociación de Basket ball ha designado a los siguientes señores Alfredo Danemberg, Severo Rojas, Onofre Aguirre, Enrique Montero, Víctor M. Gajardo, Julio Cordero, Francisco Pérez G., Luis Monasterio, Mariano Palacios y Oscar Troberk.

LA ENTRADA

Será por la puerta de la Piscina.

UNA BANDA

Amenizará el espectáculo una banda cedida galantemente.

EN LAS CANCHAS DE LA LIGA NACIONAL

Hoy se llevará a efecto en las canchas que posee el Germinar en la calle Victoria frente a Juan Vicuña, el lance entre el cuadro A de la Liga Nacional con la escuadra de honor del Germinar. La reunión será a beneficio del jugador del Manuel Acevedo, señor Manuel Olguín. Para esta reunión han ofrecido espontáneamente su concurso las siguientes instituciones: Benjamín Dávila, Unión Cordillera, Almirante Simpson, El Tani y El Germinar.

PREMIO ESPECIAL DONADO PARA EL PARTIDO CHILENO-BOLIVIANO

El distinguido hombre de negocios de Bolivia, señor don Rafael Benguria B., que acaba de llegar a esta capital, después de una jira por los países del Atlántico, ha querido exteriorizar sus simpatías a los componentes de los equipos chileno- boliviano de football que iniciarán el Martes próximo el Campeonato Suramericano, donnado un valioso trofeo que se disputará en esta ocasión.

La copa ha sido entregada ayer al Director de "La Nación", señor Carlos Dávila.

LAWN-TENNIS

LAS COMPETENCIAS INTER-CLUBS DE LA ASOCIACION DE LAWN TENNIS DE CHILE. — Hoy se jugarán las siguientes partidas oficiales:

Cuarta División

Quinta 2.º v. Suizo 1.º; cancha del Suizo, a las 9 A. M.

Llano 1.º v. Ñuñoa 2.º; cancha del Llano, a las 9 A. M.

Internacional 5.º v. Santiago 3.º; cancha del Santiago, a las 9 A. M.

Internacional 4.º, v. Sport Verein 2º.; cancha del Internacional, a las 9 A. M.

Quinta División

Gath y Chaves 2.º v. Santiago 4.º; cancha del Santiago, a las 9 A. M.

Unión D. Española 2.º v. Chile; cancha del Unión D. E.; a las 9 A. M.

Olimpia 4.º v. Internacional 6.º, cancha del Olimpia, a las 9 A. M.

Sport Verein 3.º v. Internacional 7.º; cancha del Internac. a las 9 A. M

CITACIONES

REMINGTON, F. C. — Junta general para hoy a las 9.30 A. M. en Rosas 1049.

FRANKE JULLIAN F. C. — Junta general para hoy a las 5 P. M. en Villasana 902.

Unión San Eugenio F. C. — unta general para hoy a las 10 A. M. en el teatro de la población. Orden del día: Elección de Directorio.

Eleuterio Ramírez F. C. — Junta general para hoy a las 10 A. M. en Rengo entre Luis Beltrán y J. M. Infante.

EXCURSIONISMO

SOCIEDAD IGUALDAD Y TRABAJO. — Hoy llevará a efecto este Cuerpo una excursión a San Bernardo.

La partida será desde el local de la Sociedad, Andes 3028.

La partida será a las 8 A. M.

ADVERTENCIA A LOS JUGADORES INTERNACIONALES

Si el training a que Uds. se someten, creen que aún no está completo, queda todavía un último recurso:

1.o tomar el desayuno con chocolate en las Pastelerías de Ramis Clair.

2.o tomar después de almuerzo los finos helados de Ramis Clar.

3.o En la tarde a la hora del té comer los deliciosos Pasteles con crema Chantilly de RAMIS CLAR.

Obleas MIGROL

SUPERIOR A TODAS LAS TABLETAS, CURA LA GRIPPE, NEURALGIAS Y DOLORES DE CABEZA.— EN TODAS LAS BOTICAS

(A base de Aceticil, Fenacetina, Cafeína y Quinina).

The City Restaurant
BANDERA 185
HOY DOMINGO

Almuerzo -Cubierto: $ 5.00	COMIDA - Cubierto: $ 6.00
MENU:	MENU:
Jamón de Valdivia con aceitunas Cazuela de ave Congrio Menier Currie de Cordero con arroz Macedonia de Legumbres Chuleta Milanesa con ensalada Frutas surtidas Café	Crema a la Reina Corbina salsa Mouseline Riñones al Jerez Espárragos en Mantequilla Pollo asado con ensalada de apio Helados Mocca

Gran Servicio a la Carta

Gran Orquesta

LOS PINTORES QUE USAMOS LA PINTURA DE CONFIANZA

"MAPOCHO"

FORMAMOS LA MEJOR CLIENTELA de los SEÑORES

MERCEROS

Por esto, ya no queda ni una Mercería de importancia que no tenga buena existencia de la Pintura de Confianza.

Patentes

La Oficina de Defensa Comercial atiende gratuitamente todo reclamo contra clasificación excesiva de patentes.

ARIZTIA 4.o PISO - OFICINA 2
Teléfono 4853 - Casilla 3859

Jahuel
BALNEARIO-JAHUEL

Depósito General:
CALLE COPIAPO 752
Teléfono Matadero 278
Casilla 1361

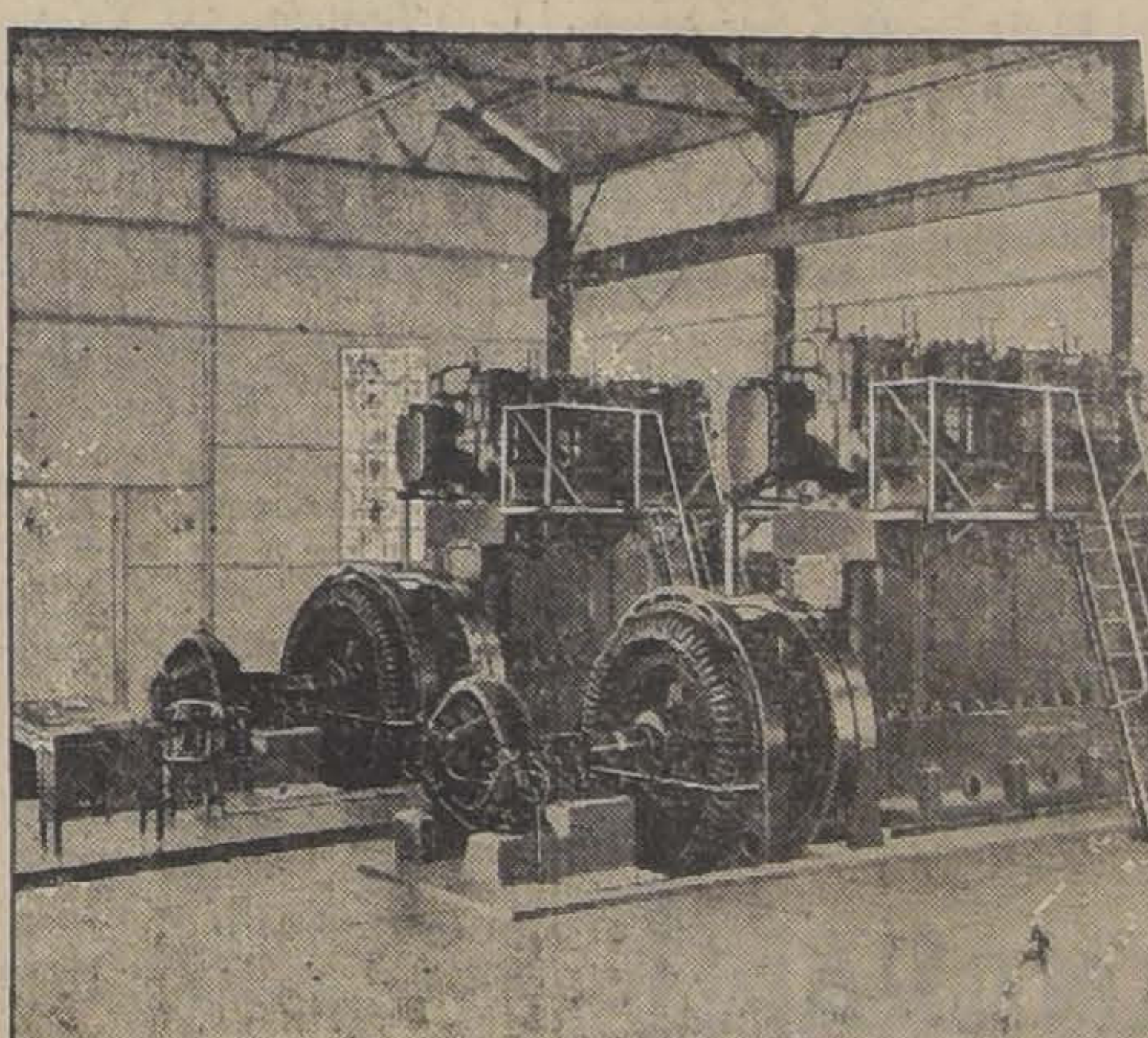

WORTHINGTON

Presentamos en esta página una instalación de dos motores Worthington Diesel verticales de cuatro tiempos, la cual produce unos 400 kilovatios de energía eléctrica. En casos extraordinarios estos motores han funcionado continuamente, día y noche durante más de seis meses sin el menor contratiempo.

Worthington construye motores Diesel de todas clases desde 30 hasta 12,000 caballos de fuerza, para instalaciones fijas y marítimas.

Son de construcción muy simplificada y funcionamiento seguro e infalible. No tienen rival en resistencia y durabilidad.

Pídanse catálogos de cualquier modelo de motores Diesel Worthington. Enviamos también gratis el Boletín Industrial Worthington que se publica todos los meses en español.

Worthington Pump and Machinery Corp.

115 Broadway, Nueva York, E. U. A.

PEDRO MARTINTO, INC.
Distribuidores
LIMA, PERU

M. WINBURG, Ingeniero
Edificio Banco Anglo Sud Americano
SANTIAGO, CHILE

EMILIO F. WAGNER & CIA. —:— LIMA, PERU

ULTIMAS PERFORMANCES

DOMINGO 3.—CLUB. — PISTA REGULAR

Primera carrera. — 1,500 metros.—1.o Lady Ada, 45; 2.o Yokoska, 52; 3.o Macaulay, 58; 4.o Jornalero, 51.

0 Khiber, 51.

Ganada por 3 cuerpos; el 3º a 4 cuerpos. Tiempo: 1.32 4|5.

Segunda carrera. — 1,100 metros.—1.o Gran Jaime, 50; 2.o Italiana, 45; 3.o Tafalia, 45; 4.o Pura Clase, 55.

0 Décima VIII, 53; 0 Cornetín, 48; 0 Eclicse, 48; 0 Menudita, 48; 0 Cocodette, 46; 0 Cursova, 41; 0 Otra Vez, 40.

Ganada por pescuezo; el 3º, a 3|4 cuerpo. Tiempo: no se tomó.

Tercera carrera. — 1,400 metros.—1.o Falso Dios, 59; 2.o Polvorín, 53; 3.o Lockerbie, 54; 4.o Don Berto, 56.

0 Puñalada, 54; 0 Calibán, 56; 0 El Diecisiete, 53; 0 Manzarino, 56; 0 Píndaro, 53; 0 Toronto, 56; 0 Guardia Blanca, 51.

Ganada por 5 cuerpos; el 3º a 2 cuerpos. Tiempo: 1.27 2|5.

Cuarta carrera. — 1,100 metros.—1.o Najerilla, 58; 2.o Noche Triste, 53; 3.o Desaforado, 55; 4.o Chanta, 50.

0 Sonata, 56; 0 Trompón, 52; 0 Décima IV, 48; 0 Epoca, 48; 0 Foguista, 47; 0 Putsuranka, 45; 0 Hay que ver, 40.

Ganada por 1 cuerpo; el 3º a 1 cuerpo. Tiempo: 1.6 4|5.

Quinta carrera. — 2,000 metros.—1.o Digno, 60; 2.o Morokil, 45; 3.o Vaso de Oro, 52; 4.o El Diez, 42.

0Chevrolet, 41.

Ganada por 2 1|2 cuerpos; el 3º a 3 1|2 cuerpos. Tiempo: 2.5 2|5.

Sexta carrera. — 1,800 metros. —1.o Flemington, 54; 2.o Nagasaki, 54; 3.o Mantua, 52; 4.o Galette, 52.

5º Ordenador, 51; 6º Laird, 54; 7º Pour quois pas?, 52; 8º Viento en Popa, 52.

Ganada por 1 cuerpo; el 3º a 1|2 cuerpos. Tiempo: 1.53 3|5.

Séptima cerrera. — 1,600 metros.—1.o Murga, 58; 2.o Chichita, 47; 3.o Cartilla, 53; 4.o Notoria, 43.

0 Kadijah, 56; 0 Serenísima, 48; 0 Borelli, 45; 0 Libélula, 41; 0 Copa de Oro, 40.

Ganada por 1 cuerpo; el 3º a 3|4 de cuerpo. Tiempo: 1.38.

Octava carrera. — 1,400 metros.—1.o Madrigal, 60; 2.o Straggler, 54; 3.o Nitchevo, 45; 4.o Oligarca, 46.

0 Leoncito, 52; 0 Metrenquil, 47; 0 Landrú, 44; 0 Miserere, 40.

Ganada por 1 cuerpo; el 3º a 3|4 de cuerpo. Tiempo: 1.25 1|5.

Fallecimiento

Después de una penosa enfermedad falleció ayer la señora Laura Luisa González de Castro, esposa del conocido entraineur Alamiro Castro.

Sus funerales se efectuarán mañana a las 10 A. M., partiendo el cortejo de la calle Altamirano 5.

GRABE EN SU MEMORIA:

"WAGHORN"

ACEITE ESTRELLA
ACEITE DE OLIVA ESTRELLA
PURO DE OLIVA ES EL MEJOR

RIASE USTED DE LOS DOLORES NEURALGICOS DE MUELAS Y CABEZA
TOMANDO LAS OBLEAS SANARAN
Base. Oxiquinicina - Dimetyl -
Prep. La Dacion

PROPUESTAS PUBLICAS

Se piden propuestas públicas para el arrendamiento del Pabellón "Victoria", ubicado en el Cerro San Cristóbal, en la confluencia de los caminos.

Las propuestas se abrirán en la Intendencia de la provincia el Miércoles 20 del presente, a las 11 A. M.

Bases pueden consultarse diariamente en la Secretaría de la Intendencia, de 2 a 4 P. M.

EL SECRETARIO DE LA INTENDENCIA.

TUBERCULOSIS

La tuberculosis pulmonar en cualquiera de sus grados se cura en pocas semanas, sin drogas ni inyecciones. El nuevo tratamiento es sencillísimo y nunca falla.

¡CENTENARES HAN SANADO SOLO EN 15 DIAS!

Numerosas pruebas de curaciones estupendas y datos que permitan comprobar su veracidad, se enviarán desinteresadamente a quien los solicite de R. S., Casilla 1679, Santiago.

Si hay temor o vergüenza, pídanse los datos con un nombre cualquiera; no hay interés en saber quién es el enfermo.

Hipódromo Chile

LAS CARRERAS DE LA MAÑANA DE HOY. — APRECIACIONES Y PRONOSTICOS

Siete carreras forman el programa que en la mañana de hoy se desarrollará en el Hipódromo Chile y basta pasar la vista sobre los inscritos para llegar a la conclusión que no es muy interesante la cartilla hípica por la modesta calidad de la casi la totalidad de los anotados.

—Se abre la reunión con el premio Granero, prueba condicional sobre 1,200 metros destinada para tres años no ganadores.

Tantas carreras lleva ya perdidas Vienesa que ha caído a 48 kilos y con un lote en que ninguno ha podido llegar segundo hasta la fecha. Luego hay que convenir en que la hija de Olascoaga se destaca netamente y por lo tanto es nuestra favorita, dejándole los placees a Pachín y Cedro, dos potrillos que en sus pruebas en privado andan muy bien.

—Vigésima II, que últimamente ha venido produciendo una serie de performances honorables, puesto que sólo en la meta le han arrebatado el triunfo en tres ocasiones, debe imponerse en los 1,200 metros del premio Guafo para 4 años y más no ganadores.

Rafaelita y Bacton Lad parecen ser los más calificados para escoltar a la hija de Rigo.

—El tercer lugar en el programa lo ocupa el premio Gultro, handicap sobre 900 metros, que ha reunido 13 anotaciones.

Por los pesos que cargan y el estado que en sus aprontes han evidenciado parece que el ganador no debe salir de Fuñingue, Governant, Clarilla, Petite Chose, Por Merced y La Triste. De ellos optamos por Fuñingue para ganador, asignándole los placees a Governant y La Triste.

—Una verdadera lotería es la 4.a Carrera handicap sobre 1,400 metros en que la dificultad estriba en la poca calidad de los anotados.

Hemos recibido informaciones favorables sobre el estado de La Montespan, que ha apronfado bien y como el año pasado se reveló como bastante regular, obteniendo algunas victorias sobre mejores caballos que los que ahora lleva como rivales, la ungiremos nuestra favorita.

La defensa de los placees se la encomendamos sin mayores comentarios a Por si acaso y Limasol.

—Sobre 900 metros es el premio Guaitecas, handicap sobre 900 metros que ocupa el 5.o lugar en el programa.

A los pesos que van Naftha, Dulce, Rosca, Kamarad y aún el mismo Allemby, pese a la montaña de kilos que carga..., son rivales que se merecen. Nosotros nos decidimos por Naftha, que tanto en carreras como en trabajos se ve en franca mejoría y para escoltarla señalaremos a Rosca, que ha estado corriendo muy regularmente y Kamarad, que a 42 kilos va suelto.

—Rapide defenderá nuestro pronóstico en los 1,400 metros del premio Guatimo que se correrá en 6.o término. El hijo de Hors Pair parece ir muy bien a la distancia, está bueno y va bien puesto en el handicap. Para los puestos del placé señalaremos a Matasiete e Inmortal, que inspiran confianza a sus caballerizas.

—La reunión se clausura con el premio Guantajaya, handicap sobre 1,500 metros con la recompensa de 3,000 pesos.

Iradier con 52 kilos salta a la vista, ya que tiene performances en su haber que al repetirlas lo convertirían en el fijo de la mañana hípica. Como nuestro corresponsal en la cancha nos informa que el pupilo del 2 de Octubre ha apronfado bien lo hacemos nuestr. favorito y para los puestos siguientes señalamos a Lantenac con Madeline.

RESUMEN

1.a Carrera.—Vienesa, Pachín y Cedro.

2.a Carrera.—Vigésima II, Rafaelita y Bacton Lad.

3.a Carrera.—Fuñingue, Governan y La Triste.

4.a Carrera.—La Montespan, Por si acaso y Limasol.

5.a Carrera.—Naftha, Rosca y Kamarad.

6.a Carrera.—Rapide, Matasiete e Inmortal.

7.a Carrera.—Iradier, Lantenac y Madeline.

Todos los animales domésticos como las gallinas, los perros, las cabras, los cerdos, etc., etc., sufren de parásitos, como son las pulgas, los piojos, etc. Estos se destruyen por completo, usando

CERTAN
''Bayer''

SUFRIA DE LOS NERVIOS

Yo, Julio César Puente R., domiciliado en Av. Brasil N.o 295, he padecido de los nervios, debilidad general, etc., por más de tres años.

No obstante haber seguido tratamiento con varios remedios, no he conseguido mejoría, sino hasta que probé un solo frasco de Viribus 18, al que le quedo profundamente reconocido.

Me complazco en decir que el Viribus 18, es el mejor remedio que conozco para recuperar las fuerzas perdidas, infalible para la debilidad nerviosa. Después de haber tomado un solo frasco, ya tenía fuerzas para levantarme un saco de trigo, cosa que hacía tiempo no podía hacer.

(Fdo.): Julio C. Puente R., Santiago.

Viribus 18, base: Carne, fierro y lactofosfato. M. R.

FABRICA DE PRODUCTOS QUIMICOS Y FARMACEUTICOS.

DAUBE y Cía. - LLAY-LLAY

Los remates de ayer

Ante una regular concurrencia se efectuaron en la tarde de ayer los anunciados remates de yearlings, siendo los resultados los siguientes:

HARAS "EL ALMENDRO"

Aberdeen, potrillo alazán, nacido el 5 de Octubre, por Almirante Sturdee y Scotch, Lassie, ésta por Morgendale y Gaysome, por Oberón, retirado por su criador en 11,800 pesos.

Florín, potrillo nacido el 30 de Noviembre, por Almirante Sturdee y Florida II, ésta por Porteño y Fifina, por Neápolis, adjudicado en 7,000 pesos al señor Tomás Hurley.

Batuco, potrillo colorado, nacido el 4 de Octubre por Almirante Sturdee y Brújula, ésta por Batt y Delice, por St. Mirin adjudicado en 10,500 pesos a lseñor F. Rojas.

Morisco, potrillo mulato, nacido el 29 de Agosto, por Almirante Sturdee y Madelón, ésta por Pietermaritzburg y Carina, por Exmoor, adjudicado en 18,500 pesos al Stud Parsifal.

Alarcos, potrillo alazán ,nacido el 9 de Octubre, por Alanés y Sweet Lassie, ésta por Olascoaga y Alpaca, por Alcalde, adjudicado en 15 mil pesos al Stud Carmencita.

Alan Breek, potrillo colorado nacido el 24 de Setiembre por Hassard y Alison, ésta por Olascoaga y Alhaja, por Doncaster II, retirado por su criador en 17,200 pesos.

HARAS "POPETA"

Sotavento, potrillo colorado, nacido el 26 de Octubre, por Antaño y Dálmata, ésta por Eclair II y Bywell, por Galashiels, adjudicado en 4,000 al señor E. Texidor.

El Corso, potrillo mulato nacido el 2 de Octubre, por Antaño y Córcega, ésta por Rolando II y Spirita, por Ovación, adjudicado en 2,500 pesos al señor R. Díaz.

Folichonne, potranca colorada nacida el 1.o de Noviembre, por Antaño y Folle d'Amour, ésta por Defensor y Moralep, por Kenmoral, adjudicada en 2,900 al Stud "Flit".

Albufera, potranca colorada, nacida el 10 de Noviembre, por Antaño y Alba III, ésta por Chacal y Alborada, por Gay Hermit, retirada por su criador en 1,800 pesos.

Glucosa, otranca colorada, nacida el 20 de Octubre, por Antaño y Glu, ésta por Altanero II y Fortamor, por Atlas, retirada por su criador en 2,200 pesos.

Oruba, potranca alazana, nacida el 28 de Octubre, por Harold y Fabiana, ésta por Druid y Foc, por El Amigo, adjudicada en 3,400 al señor J. B. Castro.

PRODUCTOS MESTIZOS

Abasolo, 1|2 sangre, potro colorado, nacido el 21 de Noviembre, por Antaño y yegua chilena, adjudicado en 1,100 pesos al Stud Verderón.

Sociedad Hípica Luis Cousiño

El Directorio que regirá los destinos de esta institución durante el período 1926-1927 es el siguiente.

Presidente don Pedro J. Medina.

Vice- presidente don Ignacio Yáñez.

Secretario, don José Cuevas.

Pro-secretario, don José Alemany.

Tesoro, don Darío Vial.

Directores, señores Avelino Muñoz, David Yáñez, Segundo Rojas, Juan Donatti, Luis A. Benítez, Arturo Rodríguez, Juan Vaccaro, Daniel Sandoval, Ernesto Fuentes y Ramón Pastene.

ULTIMAS PERFORMANCES

DOMINGO 3. — HIPODROMO CHILE

Primera carrera.—1,400 metros. —1.o Comaire, 55; 2.o Mano Negra, 44; 3.o Bacton Lad, 56; 4.o Aquelarre, 40.

0 Sangre Roja, 56; Rastra, 50; 0 Jack Pot, 51; 0 Laon, 46.

Ganada por 1|2 pescuezo; el 3.o a 3 cuerpos. Tiempo: 1.29.

Segunda carrera. — 1,200 metros.—1.o Jolly, 52; 2.o Milamores, 54; 3.o Idria, 48; 4.o Simplicíssimus, 52.

0 Gouvernant, 58; 0 Knave, 56; 0 Castellano, 55; 0 Décima Tercia, 53; 0 Tunca, 53; 0 Anitra, 49; 0 Joroba, 49; 0 Calabazo, 47; 0 Brial, 46; 0 Cabochón, 46.

Ganada por 1|2 cabeza; el 3.o a 2 cuerpos. Tiempo: 1.14 4|5.

Tercera carrera. — 1,200 metros. — 1.o Clarilla, 51; 1.o L'Epatant, 44; 3.o Pif, 43; 4.o La Loire, 52.

0 Por Merced; 52, 0 Zomol, 52; 0 Flautín, 51; 0 Bellísima, 50; 0 Papirusa, 47; 0 Zumbido, 46.

Ganada en empate; el 3.o a 1|2 cuerpo. Tiempo: 1.15 2|5.

Cuarta carrera.— 1,200 metros. —1.o Madagascar, 60; 2.o El Godo, 54; 3.o Rapide, 48; 4.o Petite Chose, 40.

0Pichardín, 55; 0 Regalada, 53; 0 Achao, 52; 0 Zona Seca, 50; 0 Latria, 49; 0 Marga, 49; 0 Viareggio, 47.

Ganada por 1|2 cuerpo; el 3.o, a 1|2 cuerpo. Tiempo: 1.14 dos quintos.

Quinta carrera.— 1,900 metros. —1.o Minué, 64; 2.o Garete, 46; 3.o Fan Far, 42; 4.o Janus, 61.

0 Kelso, 51; 0 Bandazo, 47; 0 Echekalte, 44.

Ganada por 1 1|2 cuerpo; el 3.o a 1 cuerpo. Tiempo: 1.59.

Sexta carrera.— 1,200 metros. —1.o General Prim, 50; 2.o Alnero, 56; 3.o Bandera Roja, 56; 4.o Cipango, 44.

0 Itch, 56; 0 Lírica, 55; 0 Zambombo, 49; 0 María Vescera, 47; 0 Coquetón, 44; 0 Lloyd George, 43.

Ganada por 1|2 cabeza; el 3.o a 2 1|2 cuerpos. Tiempo: 1.14.

Sétima carrera.— 1,900 metros. —1.o Luxor, 40; 2.o Madeline, 45; 3.o Fullero, 58; 4.o Obsequio, 48.

0 Lacierva, 61; 0 Mockery, 50; 0 Signorino, 49; 0 Foch, 47; 0 La Perichole, 46; 0 Zadorija, 44; 0 Inmortal, 40.

Ganada por 1|2 cuerpo; el 3.o a2 cuerpos. Tiempo: 2.2 1|5.

SUMADORAS "ASTRA"

Siendo la suma la operación más fácil, aún ha requerido la construcción de máquinas especiales que sólo hagan este trabajo.

La SUMADORA "ASTRA" ha sobresalido entre todas las marcas en uso; porque a la vez que Suma hasta 99.999,999.99, resta al mismo tiempo y deja constancia en papel, con números claros y grandes el resultado de los trabajos realizados.

Si nos manda su nombre y dirección tendremos el gusto de demostrarle esta moderna Máquina de sumar "ASTRA".

FÖLSCH & Cía.

SANTIAGO—VALPARAISO—TEMUCO

EL JABON
HIGIENIC
ESPECIAL
ES UN BUEN JAB

El Guipur

AHUMADA 185

Por cuenta de una Fábrica Italiana, liquidamos una gran partida de Cintas de Seda lavable a precios regalados.

Maestr
MUEBLISTA y TAPIC
muy competente, necesi ra dirigir taller de mu finos.
Buen sueldo y parti ción.
Casilla 3107

HIPODROMO CHILE —:— Domingo 10 de Octubre de 1926

PRIMERA CARRERA, A LAS 8.45 A. M. — Premio GRANERO. — Para 3 años, no ganadores. — Peso: 56 kilos. — Descargo kilo por carrera perdida en el Hipódromo Chile. — Inscripción: $ 30. — Premio: $ 3,000 al 1.o — Distancia: 1,200 metros.

PREPARADOR	DUEÑO	NOMBRE	PESO	EDAD	SANGRE	MADRE	PADRE	TRAJE DEL JINETE
F. Godoy	E. Cristi	1 **Cedro**	56	3	F	Lechuguino	Dobrudja	Oro, brazaletes verdes
M. Reyes	M. Reyes	2 **Rigodón**	56	3	F	Rigo	Viña del Mar	Plom. m. pl., an. neg., y g. neg.
J. F. Salinas	J. F. Salinas	3 **Tararira**	56	3	F	Music Maste	Alice Belle	Verde, m. negras, g. blanca
P. Marchesini	La Broma	4 **Pilgrim**	55	3	F	Ugolín	Peregrina	Azul, lun. amarillos, g. negra
C. Morris	C. Riofrío	5 **Estaviana**	54	3	F	Kalandor	Vesubiana	Col. cruz. turq., m. col, g. turq.
F. Villa	Olvido	6 **Jutlandia**	54	3	F	Buñuelo	Columbia	Frutilla, gorra morada
P. J. Medina	Hac. Bellavista	7 **Micheo**	54	3	F	Danzig	Emotión	Amarillo y celeste por mitad
J. Madrid	2 de Octubre	8 **Pachín**	54	3	F	Pibe	Dogaresse	Blanco, braz. y g. celeste
Alf. González	Janus	9 **Don Berto**	53	3	31|32	Pillastre	R. and White	Azul, alam. oro y g. lacre
D. Sandoval	E. Bouquet	10 **El Diecinueve**	53	3	F	Buñuelo	Baratija	Blanco y azul en rue., g. color.
S. Guerra	S. Guerra	11 **My Life**	53	3	7|8	Alanés	Sfax	Rosado, cue., pu. y g. negra
Art. Muñoz	Rubén Barros	12 **Platino**	53	3	F	Stolypin	Brea	Negro y lacre por mitad
R. Amaro	Argentino	13 **Est. Volante**	52	3	F	Ugolín	Little Sheeny	Azul, m. gran., braz. y g. azul
P. P. Cancino	L. Benham	14 **Licanqueo**	52	3	63|64	M. de Rical	Leffe Malguen	Habano
E. Ulloa	Basilea	15 **Melodía**	50	3	F	Cautín	Marionette	Azul, m. negras, g. lacre
L. Navarro	Tangolaya	16 **Meruca**	50	3	3|4	Brasil	Winnie	Amarilla, m. granates y verde
D. Yáñez	E. Subercaseau:	17 **Vienesa**	48	3	F	Olascoaga	Austria	Blanca, presillas plata, g. lacre
V. Arriagada	V. Arriagada	18 **Astrónomo**	47	3	F	Lord Santei	Astra	Azul, m. y g. blanca

SEGUNDA CARRERA, A LAS 9.15 A. M. — Premio GUAFO. — Handicap. — Inscripción: $ 15. — Premio: $ 1,500 al 1.o — tancia: 1,200 metros.

PREPARADOR	DUEÑO	NOMBRE	PESO	EDAD	SANGRE	MADRE	PADRE	TRAJE DEL JINETE
F. Peralta	Popeta	1 **Carta Blanca**	59	4	1|2	Saint Mead	Chilena	Morada, m. y g. blanca
F. Rojas	F. Rojas	2 **Bacton Lad**	57	4	F	Billy Boy	Bacrina	Chocolate, m. mor., g. blanca
E. Polanco	Las Garzas	3 **Manilla**	56	6	3|4	Londres	Malilla	Gris perla y neg. por m., g. negra
C. Morris	R. Cuevas	4 **Vigésima II**	54	4	F	Rigo	Descocada	Celeste, cruz, braz. y g. roja
I. Espinoza	Partenope	5 **Old Chap**	52	4	F	Olascoaga	Old Lady	Verde, braz. blan., g. lacre
A. Aguilera	G. Vergara	6 **Rafaelita**	50	4	F	P. Whilhem	Roquette	Amarillo y negro por mitad
V. Arriagada	V. Arriagada	7 **Inverosímil**	47	4	3|4	Solalinde	Felcitas	Azul, blancas, blanca
A. Luna	El Milagro	8 **Chuiquito**	46	4	7|8	Maupassant	Torcacita	Salmón, lunares negros, g. blanca
J. Méndez	J. Barceló	9 **Dublina**	44	4	F	Eassy	Gran Bretaña	Amarilla, est. mor., g. amar.
S. Rojas	S. Rojas	10 **Ronca**	43	5	29|32	Constant	Ruca	Blanco y lacre en rue., g. blanca
J. Rojas	A. Del Pedregal	11 **Le Bouquet**	42	4	F	Olascoaga	La Petite Fleur	Blanco y guinda por m., g. verde
L. G. Gómez	Tuniche	12 **Por Fin**	41	5	F	Mago	Flor de Té	Blanco y azul a cuadros
P. Rojas	Good Hope	13 **Fragüilla**	40	5	1|2	Comisario II	Chilena	Blanca, al., az., azules, blanca

TERCERA CARRERA, A LAS 9.45 A. M. — Premio GULTRO. — Handicap. — Para ganadores. — Inscripción: $ 15. — Premio $ 1,500 al 1.o — Distancia: 900 metros

PREPARADOR	DUEÑO	NOMBRE	PESO	EDAD	SANGRE	MADRE	PADRE	TRAJE DEL JINETE
J. Campos	B. Martínez	1 **Carraca**	58	5	F	Constant	Realidad	Rojo, m. verde y rojo, g. roja
L. A. Ramírez	Lantenac	2 **La Triste**	56	4	F	Osboch	Vidalita	Gris perla, an., y g. verde
C. Quezada	Temporal	3 **Marga**	56	3	7|8	Hassard	Dundrennan	Gris perla y verde en ruedas
P. Boncerio	Agua Verde	4 **Agua Verde**	55	3	F	Buñuelo	La Capilla	Verde nilo, m. blan. y verde list.
U. Duque	Urbión	5 **Clarilla**	53	5	F	Constant	Kirkdale	Salmón, m. y g. verde
A. Muñoz	A. Muñoz	6 **Petite Chose**	53	5	F	El Tango	Marionette	Blanca, faja azul., m. y g. col.
D. López	D. Galaz	7 **Por Merced**	52	4	F	Posseur	Merced	Amar. cuello y gorra lacres
R. Pastene	E. Acosta	8 **Nigua**	51	3	15|16	Epsom	Floripa	Neg., m. neg., bl. y lac. lis., g. n.
F. Peralta	Temuco	9 **Gouvernant**	50	3	F	Le Rappel	Silver Lassie	Azul cruz oro, m. y g. azul
G. de la Cerda	Carmencitas	10 **Fuñingue**	46	4	3|4	Rozno	Hcughmagandie	Rojo, lun. blan., g. rojo y blan.
E. Polanco	Las Garzas	11 **Mag**	45	6	F	Mago	Na—Mi—Ko	Gris perla y negro por m., g neg
S. Rojas	M. Araya	12 **Q. Simpática**	42	4	1|2	Ogro	Chilena	Lacre, cruz amar, g. lacre
P. P. Cancino	A. Vásquez	13 **Amorosa**	40	6	A.A.	Sandridge	Lady Stone	Blanca, faja solf, gorra blanca

CUARTA CARRERA, A LAS 10.15 A. M. — Premio GORBEA. — Handicap para ganadores que no hayan ganado más de $ Inscripción: $ 20. — Premio: $ 2,000 al 1.o —Distancia: 1,400 metros

PREPARADOR	DUEÑO	NOMBRE	PESO	EDAD	SANGRE	MADRE	PADRE	TRAJE DEL JINETE
I. Espinoza	I. Espinoza	1 **Keysol**	59	5	F	Orwin	Menta	Verde, lacres, verde
F. Villa	Olvido	2 **Olvidado**	57	4	F	Burgomaster	Hossanna	Frutilla, gorra morada
P. Medina	P. Medina	3 **La Montespan**	55	5	F	Calvito	Lunga	Azul, amarillas, morada
R. Ramírez	R. Ramírez	4 **Simplicíssimus**	51	4	F	Olascoaga	Sencillez	Azul, cue., y pu. lac., g. negra
E. Rodríguez S.	G. Toro	5 **Limasol**	50	4	F	Brazil II	Boheme	Azul, braz, amar., g. azul
D. Sandoval	J. Bories	6 **Labrador**	49	5	F	Last Reason	Kosima	Verde y pla. en rue., g. plata
J. B. Castro	Indígena	7 **Indalicio**	47	5	F	Flo	Belicosa	Morada, gorra oro
R. Amaro	Condal	8 **Intuició-**	47	6	F	Burlesco	L'Astrée	Oro y lacre listada, g. lacre
A. Zúñiga	A. B. C.	9 **Por si Acaso**	46	4	F	Pasteur	Shylass	Colorada, negras, negra
A. Luna	Vespieres	10 **Zumacal**	45	5	F	Olascoaga	Oubliette	Azul y oro en ruedas, gorra neg.
A. Guerra	F. Smith	11 **Anitra**	44	5	F	Lechuguino	Bella Nina	Blan., ver. y r. en ru., m. y g. roja
F. Godoy	U. Verdugo	12 **Brial**	44	4	F	Lechuguino	Huérfana	Verde est. rosada, g. verde
E. Olivares	L. A. Castro	13 **Ravachol**	40	5	F	Hallinton La	Amica	Negra, celestes, lacre

QUINTA CARRERA, A LAS 10.45 A. M. — Premio GUAITECAS.— Handicap. — Para ganadores. — Inscripción: $ 15. — Premio $ 1,500 al 1.o — Distancia: 900 metros

PREPARADOR	DUEÑO	NOMBRE	PESO	EDAD	SANGRE	MADRE	PADRE	TRAJE DEL JINETE
E. Emeres	Beyond	1 **Allenby**	64	5	7|8	Hassard	Alada	Rosado, brazaletes y g. morada
F. Peralta	Porvenir	2 **Galeno**	54	4	F	Hassard	Dundrenan	Oro, m. y g. azulino
Art. Muñoz	R. Chaparro	3 **Petunia**	54	3	1|2	Hassard	Chilena	Tango.
F. Godoy	U. Verdugo	4 **Naptha**	53	6	F	Julio César	Bencina	Verde est. y gorra rosada
J. J. Munita	Almendro	5 **Dulce**	48	4	F	Alanés	S. Lassie	Negra, faja, m. y g. oro
R. Amaro	Ecuador	6 **Rosca**	45	3	3|4	Easy	Garance	Blanca y neg. list., g. blanca
Ramón Ramírez	Ramón Ramíre	7 **Viareggio**	44	3	A.A.	Marte	Ukrania	Azul eléc., cue. y pu. lac., g. neg.
D. Yáñez	D. Yáñez	8 **Kamerad**	42	5	F	G. Stoessel	Oremburgo	Azul, blancas, blanca

SEXTA CARRERA, A LAS 11.15 A. M. — Premio GUAITIMO. — Handicap para ganadores que no hayan ganado más de $ Inscripción: $ 20. — Premio: $ 2,000 al 1.o — Distancia: 1,400 metros

PREPARADOR	DUEÑO	NOMBRE	PESO	EDAD	SANGRE	MADRE	PADRE	TRAJE DEL JINETE
M. Reyes	E. Suárez	1 **Señora**	58	5	F	Estribor	Sixcrown	Caqui, gorra negra
C. Morris	C. E. Riofrío	2 **Pompeyana**	57	4	F	Kalandor	Vesubiana	Colorado cruzado, turquesa
L. Pinochet	L. Pinochet	3 **Matasiete**	54	4	F	Bishop	Irish Moll	Negro, m. amarillas
F. Peralta	L. A. Castro	4 **Rapide**	51	4	F	Hors Pair	Fate	Negra, celestes, lacre
I. Espinoza	E. Subercaseau:	5 **De Valera**	50	3	F	Olascoaga	Erin	Blanco, pres. plata, g. rosada
Alf. González	M. Goicovitch	6 **Inmortal**	50	4	F	Alum	Royal Red	Negro, gorra café
J. Madrid	J. Madrid	7 **La Tulipe**	49	5	F	Mustafá	Lauchita	Amarillo, lunares y g. morada
Art. Rodríguez	El Oromo	8 **Zona Seca**	49	5	F	Mustafá	Argenteuse	Amarilla, faja, braz. y g. rosa.
F. Rojas	J. L. Prain	9 **La Loire**	48	4	F	Altanero II	Mad. Curie	Naranja, m. turquesas
S. Rojas	S. Rojas	10 **Eclicse**	45	6	F	Billy Boy	Bengala	Blanco y lacre en ruedas
E. Emeres	J. T. Miranda	11 **Khiber**	45	5	F	G. Stoessel	Amnéris	Verde, lunares neg., g. negra
J. B. Castro	M. Villarroel	12 **Vinicia**	44	4	F	Burgomaster	Bretaña	Blanco, lunares y gorra azul
Art. Muñoz	Limache	13 **Jolly**	42	4	F	Good Fellow	Sabandija	Blanco y negro en ruedas, g. neg.

SETIMA CARRERA, A LAS 11.45 A. M. — Premio GUANTAJAYA.— Handicap. — Para ganadores de $ 10,000 o más. — Inscrip $ 30. — Premio: $ 3,000 al 1.o. — Distancia: 1,500 metros

PREPARADOR	DUEÑO	NOMBRE	PESO	EDAD	SANGRE	MADRE	PADRE	TRAJE DEL JINETE
F. Peralta	R. Urzúa	1 **Macaulay**	63	6	F	Alanés	Lady Symingtoı	Rojo y amar. list., g. amarilla
J. Madrid	J. Madrid	2 **Iradier**	52	6	F	Marcosol	Avellana	Blanco, lunares y g. morada
L. A. Ramírez	Lantenac	3 **Lantenac**	51	5	F	Lovelace	La Tapera	Gris perla, braz. y g. verde
E. Ulloa	Samo Alto	4 **Fronteriza**	50	5	F	Campanazo	Frontera	Violeta, m. rojas, g. negra
Ar. Muñoz	Matorral	5 **Matorral**	48	6	F	Altanero	Valenciana	Lacre, braz. y gorra acero
Art. Muñoz	G. Silva	6 **Insecto**	47	5	F	Good Fellow	Sabandija	Azul, cruz blanca
D. Yáñez	E. Subercaseau	7 **Madeline**	46	4	F	Alm. Sturdee	Madelón	Blanco, pres. pla., g. gran., b. oro
D. López	D. López	8 **Paramount**	46	4	F	Pasteur	Doncella	Lacre, bla., braz. lac., g. azul
R. Ramírez	A. León	9 **María Vescera**	44	5	F	Burgomaster	Terracotta	Solferino, cue. y g. negra
R. Pastene	E. Acosta	10 **Picaronora**	42	5	F	Constant	Picarona	Negra, cost. lac., g. negra
A. Zúñiga	J. J. Munita	11 **Harding**	40	5	F	Comisario II	Juanchera	Naranja, braz. azules

PRONOSTICOS DE ALGUNOS DIARIOS Y REVISTAS PARA LA REUNION DE LA MAÑANA DE HOY EN EL HIPODROMO CHILE

Diarios y Revistas	1.a carrera	2.a carrera	3.a carrera	2.a carre	5.a carrera	6.a carrera	7.a carre
La Nación	Vienesa Pachín Cedro	Vigésima II Rafaelita Bacton Lad	Fuñingue Gouvernat La Triste	La Montespan Por si acaso Limasol	Naphta Rosca Kamarad	Rápide Matasiete Inmortal	Iradier Lantenac Madeline
Los Tiempos. . .	Vienesa Pachín Cedro	Vigésima II Rafaelita Bacton Lad	Fuñingue Gouvernat La Triste	La Montespan Por si acaso Limasol	Naphta Rosca Kamarad	Rápide Matasiete Inmortal	Madeline Iradier Lantenac
La Huasca	Vienesa Pachín Melodía	Vigésima II Bacton Lad Old Chap	Fuñingue Clarilla Petite Chose	La Montespan Simplicissimus Por si acaso	Dulce Naphta Rosca	Rápide La Tulipe Matasiete	Iradier Lantenac Madeline
El Brujo	Vienesa Pachín Don Berto	Vigésima II Bacton Lad Le Bouquet	Clarilla Petite Chose Por Merced	Keysol Brial	Naptha Rosca Dulce	Rapide Matasiete La Tulipe	Madeline Insecto Lantenac

«El Ensayo», la prueba más importante del turf nacional, se disputará hoy en el Club Hípico

LA RESPONSABILIDAD DEL FAVORITISMO PESARA SOBRE EL PERAL.— ¿MANTENDRA EL HIJO DE GOLDEN LADY, SU TITULO DE INVICTO? — MARY PICKFORD Y DAMASSIN, SUS MAS SERIOS ENEMIGOS.

NUESTRO COMENTARIO SOBRE LA GRAN CARRERA. —AMPLIAS Y COMPLETAS INFORMACIONES AL MARGEN DEL CLASICO MEJOR DOTADO DE NUESTROS CALENDARIOS. — APRECIACIONES Y PRONOSTICOS

ULTIMAS PERFORMANCES.— PROBABLES MONTAS Y COMPETIDORES.— ALGUNAS OPINIONES DE LA PRENSA.— OTRAS NOTICIAS

En realidad la popularidad con Ensayo, la fecha esperada con más interés e impaciencia en el año hípico. Y tal expectativa se justifica, ya que se trata en primer término de lo prueba más ricamente dotada de nuestro calendarios, y en seguida que el vencedor, salvo contadas excepciones se clasifica como "as" de su generación.

La prensa en el trascurso de la semana, en especial "La Nación" y "Los Tiempos", han agotado sus informaciones que se refieren a la historia de la tradicional carrera y también al valor que ella tiene para el mundo hípico en esta oportunidad. "Los Tiempos", han agotado las y "Los Tiempos" un producto invicto no sólo atrae todas las simpatías de los entendidos, sino también la del grueso público que concurre al hipódromo sólo en estos días de grandes fiestas para el turf nacional.

En realidad, la popularidad gon que llega El Peral favorito a la carrera, no es común en animales de esta edad. El hijo de El Pícaro la ha adquirido en sólo seis meses, como consecuencia de la brillante y excepcional campaña, haciendo suyas las cuatro pruebas en que ha intervenido, tres de ellas clásicas.

El defensor de los colores del Stud Parsifal prestigiado con estos triunfos es que ha conseguido atraerse la mayoría de las opiniones. Y habrá que agregar a este antecedente, los espléndidos aprontes producidos por él, en el transcurso de la semana, los que indican todo el grado de progreso alcanzado por el pupilo de Humberto Pérez.

Por otra parte debemos agregar que ya todos los enemigos que le saldrán hoy a su paso, han caído derrotados por él. Finalmente la distancia no es un inconveniente para sus medios, por el contrario, parece que va muy bien a los tiros de aliento.

¿Es posible con estos antecedentes que el hijo de Golden Lady, pueda ser hoy batido? En el papel es un imposible, pero... en la pista son tantos los factores que deciden un triunfo o provocan una derrota!

Sin embargo, la docilidad del potrillo contrarrestará muchos de estos contratiempos que suelen presentarse en el transcurso de una carrera. Sabido es que El Peral corre tan bien entre los punteros como en los puestos de la retaguardia, lo que le permitirá situarse en la colocación que el desarrollo de la carrera le indique a su jinete. Gran responsabilidad pesará en este caso sobre Manuel Pérez, el cuarto de los jinetes que corre al invicto, ya que antes fueron sus montas el malogrado Heriberto Ramírez, después Luis González y en la Polla J. M. Baeza.

Tenemos confianza en el nuevo látigo del "crack" del Stud Parsifal, qu ena venido desempeñándose, desde su regreso al país, con singular acierto.

La quinta victoria sucesiva de El Peral, no solo es esperada por el mundo hípico, sino que también deseada, ya que enaltece al elevage un invicto.

¿Qué animales pueden hacer peligrar el triunfo del favorito o derrotarlo?

Ahí están tres potrancas que se perfilan como serias enemigas de él: Mary Pickford, Damassin y Kurichana.

La primera de las nombradas, es después del ganador de la Polla, la que cuenta con mayor número de partidarios, los que han ido en aumento, a medida que la hija de Altanero ha venido progresando en su training. Sus trabajos son en alto grado satisfactorios y prueban todo el espléndido estado en que será presentada.

La pupila de Vial va muy bien a la distancia y lleva la ventaja a su favor de ser muy ligera, lo que le permitirá si quiere, correr en punta, libre de enemigos que puedan estorbar su acción.

Damassin, es otra carta de la que se habla mucho. La defensora de los colores del Stud San Andrés tiene que ser buena por sus antecedentes y el tiro no le será un inconveniente, ya que su propio hermano Digno es especialista en estas distancias. En su caballeriza no ocultan la fé que les inspira, a pesar que en sus aprontes no ha demostrado nada.

Respecto a Kurichana habremos de decir en primer término que el mejor elogio que se pueda hacer de ella, es el de dejar constancia que sus cinco triunfos lo han sido en pruebas clásicas .

Decurión, el "runner up" de El Peral en la Polla, hoy no inspira mayor fe, sin dejar de tener opción, pues según los entendidos no llega bien a los 2,400 metros.

Islam y Jellicoe, cuentan con partidarios, aumentando considerablemente el número de este último, cuyos aprontes son muy recomendables.

Los restantes van tras el recurrido lance, que ya en más de una oportunidad se ha producido en esta prueba.

Para terminar fijaremos nuestro pronóstico, quedando él resumido en El Peral ganador, Mary Pickford y Damassin, placées.

La reunión se iniciará con el Premio Las Vallas de Primaveras, prueba de obstáculos sobre 3,700 metros y que ofrece el atractivo de haber reunido un numeroso lote de participantes, los que le darán variadas alternativas a la carrera.

Lenine, Artobero, Pillullo y Ugombo, son los que más se destacan entre los 13 anotados, unos por sus performances anteriores y otros por sus reconocidas aptitudes para esta clase de carreras.

Nuestro pronóstico es Lenine ganador; Artobero y Pillullo, placées.

La segunda carrera, que está reservada a productos no ganadores, resulta a pesar de lo reducido del lote, bastante atrayente, ya que se cuentan entre los anotados Campo Raso, Kiddow y Newton, potrillos tenidos en alta estima en sus respectivas caballerizas y que han alcanzado en sus escasas presentaciones más de alguna presentación en el marcador.

El ganador tiene que salir obligadamente entre ellos, pues son evidentemente superiores a los enemigos que hoy llevan.

Por su apronte del Miércoles último, nos embarcaremos con Campo Raso para ganador y Newton placé.

Ocupa el tercer lugar en el programa el Premio Itálica, handicap sobre 1,100 metros, que resulta una verdadera lotería para dar con el ganador, pues a lo numeroso del lote, se une el que son muchos los con opción.

Sin mayores comentarios reuniremos nuestro pronóstico en Chanta ganador; Pura y Casual placées.

La carrera que viene a continuación es un handicap sobre una milla, que cuenta también con numerosos anotados.

La defensa de nuestro pronóstico se la vamos a encomendar a Discutido que ha venido actuando muy discretamente, y que acomodándole admirablemente bien la distancia como los kilos que le han asignado.

Para escoltar a nuestro favorito optamos por Pilot y Libélula.

El Premio Insigny, handicap sobre 2,500 metros, resulta como una prueba de potrillos perdedores, a pesar de lo reducido del lote, muy interesante, residiendo todo este interés en el encuentro de Janus y Garete, ya que en el papel los otros tres enemigos. están en un plano inferior a los nombrados anteriormente.

Entre Janus y Garete, la elección es difícil. Tanto el uno como el otro llevan muy equiparados chances.

Nosotros nos inclinamos a Garete por el menor peso. pues los 60 kilos al hijo de Pillast deben pesarle en una distancia como la de hoy en la tarde.

A continuación de El Ensayo, viene un handicap de velocidad. Aquí todos tienen opción. No exageramos. Desde Beau Nash a 60 kilos, hasta Viareggio a 40, pueden ganar.

Sin embargo, creemos ver mejor calocada que los restantes a Azpeitía, que como se recordará batió fácilmente a Buen Día en pasadas reuniones. La hacemos nuestra favorita, junto con Artagnan y Desaforado.

Finaliza la reunión con el Premio Inca, handicap sobre 1,600 metros.

Cartilla es carta muy recomendable. Descartado. de primer orden. Su triunfo en el Chile fué muy recomendable. Morokil, gran candidato. Lleva en su contra que viene de actuar en pruebas de fondo. Nitchevo, peligrosamente liviano y en buen estado. Le Nabab y Oligarca, otro tanto. Total. de 10 anotados no podemos descartar más de tres. No se puede negar que el desquite aquí sale.

Recomendamos a Descartado para ganador y a Oligarca y Le Nabab, para los puestos restantes de la tarde.

RESUMEN

1.a Lenine, Artobero, Pillullo.
2.a Campo Raso, Newton.
3.a Chanta, Pura Clase, Casual.
4.a Discutido, Pilot, Libélula.
5.a Garete, Janus.
6.a El Peral, Mary Pickford, Damassin.
7.a Azpeitía, Artagnan, Desaforado.
8.a Descartado, Oligarca, Le Nabab.

MONTAS Y COMPETIDORES PARA "EL ENSAYO"

Premio EL ENSAÑO. — 2,400 metros.— Para 3 años nacidos en el país.— Peso: 56 kilos.— Inscripción: $ 750 en cuatro cuotas, de $ 100 el Lunes 9 de Marzo de 1925; de $ 200 el Lunes 6 de Julio de 1925; $ 200 el Lunes 1.o de Marzo de 1926; y $ 250 el Lunes antes de la carrera.— Premio: $ 75,000 al 1.o; $ 15,000 al 2.o, y $ 7,500 al 3.o

1.—AGRAMONTE, 56.— L. A. ZAMORA.
2.—BATUM, 56.—M. VERA.
3.—DECURION, 56.— V. JARA.
4.—EL PERAL, 56.— M. PEREZ.
5.—EL VEINTE, 56.— A. GUTIERREZ.
6 ISLAM, 56.— S. VILLANUEVA.
7.—JELLICOE, 56.— L. GONZALEZ.
8.—MESSIDOR, 56.—J. M. BAEZA.
9.—DAMMASIN, 54.—E. REBOLLEDO.
10.—KURICHANA, 54.— P. SILVA.
11.—MARY PICKFORD, 54.— ALF. SILVA.
12.—NIRVANA, 54.— C. GUERRA.

CLUB HIPICO —:— Domingo 10 de Octubre de 1926

PRIMERA CARRERA, A LAS 2 P. M. — Premio LAS VALLAS DE PRIMAVERA. — 3,700 metros m|m. — Para caballos de 3 años y más. — Handicap. — Inscripción: $ 35. — Premio: $ 3,500 al 1.o

PREPARADOR	DUEÑO	NOMBRE	PESO	EDAD	SANGRE	PADRE	MADRE	TRAJE DEL JINETE	JINETE PROBABLE
R. Ramírez	R. Ramírez	1 **Pillullo**	80	7	F	Pibe	Fatinitza	Azul cuellos y puños lcr. g. neg.	Art. Echeverría
E. Rentería	Izarra	2 **Artobero**	79	6	F	Mustafá	Muscade	Blanco estrella verde y g. lacre	L. Carrasco
C. Quezada	Detonación	3 **Barsaquito**	79	6	F	Barsac	Orgullosa	Blancas mangas lacres g. azul	C. Quezada
P. Bagú	A. Gatica	4 **Lenine**	78	6	F	Siberien	Picaresca	Blanca braz, negro	J. Jara
J. Rojas	F. Vila	5 **Polvillo**	73	6	F	Siberien	Nagoya	Amarillo m. am. y lac. list. g. am	S. Rojas
J. M. Canales	Esc. Caballería	6 **Tiradente**	68	7	F	Filipo	Inmortelle	Celeste y colorada por mitad	E. Aguilera
D. Sandoval	D. Urrutia	7 **Marly**	66	5	F	Burgomaster	Hosanna	Azul y blanco listado g. lacre	O. Carrasco
J. Duque R.	J. Duque R.	8 **Pircún**	65	7	15|32	Sándalo	Chilena	Naranja braz. y gorra negra	M. Marín
A. Luna	El Milagro	9 **Ugombo**	65	4	1|2	Ugolin	Chilena	Salmón lunares negros g. blanca	M. Perrín
R. Pastene	C. Valderrama	10 **Bromuro**	64	7	F	Jou Jou	Flametta	Blanca cruz y gorra blanca	Arm. Ecobar
I. Espinoza	Glacé	11 **Bolero**	63	6	F	Fío	La Dance	Oro cruzado lacre gorra blanca	C. Miranda
E. Molina	R. López	12 **Smart**	60	6	F	L'Aiglon	Rosse	Morado tornasol adornos y c. oro	P. Guerrero
A. Luna	E. Molina	13 **Ferrocarrilero**	56	6	F	Edward Low	Superiora	Azulino cruz y gorra perla	F. Galleguillos

SEGUNDA CARRERA, A LAS 2.30 P. M. — Premio INISH FALL. — 1,500 metros. — Para 3 años que no hayan ganado. — Peso: 56 kilos. — Inscripción: $ 45. — Premio: $ 4,500 al 1.o

PREPARADOR	DUEÑO	NOMBRE	PESO	EDAD	SANGRE	PADRE	MADRE	TRAJE DEL JINETE	JINETE PROBABLE
E. Rodríguez	Puloyo	1 **Campo Raso**	56	3	F	Eclair II	Renée	Blanco anillos y gorra cereza	E. Rebolledo
J. Ramírez	Justicia	2 **Khan**	56	3	F	Hors Pair	Bellicosa	Rosado banda morada	J. Vergara
F. Galván	Limited	3 **Kiddow**	56	3	F	Hors Pair	Damsel	Gris perla gorra negra	A. Gutiérrez
U. Duque	Urbión	4 **Mazarino**	56	3	F	Nitrico	Golconde	Salmón manga y gorra verde	V. Jara
L. A. Figueroa	La Chance	5 **Newton**	56	3	F	Last Reason	Meridiana	Azul, rojo y bl. en r. m. az. g. roj	S. Villanueva
R. Cárdenas	Amsterdam	6 **Polvorín**	56	3	F	Pasteur	Safo	Naranja, lunares y gorar negra	L. Torrealba
Ig. Yáñez	Ig. Yáñez	7 **Trianon**	56	3	F	Burgomaster	Transmute	Rosado y celeste listado	L. Fuentes

TERCERA CARRERA, A LAS 3 P. M. — Premio . ITALICA. — 1,100 metros. — Para todo caballo. — Handicap. — Inscripción: $ 35. — Premio: $ 3,500 al 1.o

PREPARADOR	DUEÑO	NOMBRE	PESO	EDAD	SANGRE	PADRE	MADRE	TRAJE DEL JINETE	JINETE PROBABLE
D. Fuentes	R. Pizarro	1 **Drusilla**	58	3	F	Julio César	Vain	Oro y verde listado, gorra oro	N. Ramírez
D. Vial	Los Primos	2 **Chanta**	57	3	F	Julio César	Chingola	Rojo faja braz y cocarda oro	J. M. Baeza
F. Guzmán	Santa Isabel	3 **Colambray**	57	4	F	Scotland's Pri	Reine D'Or	Solferino, celeste y verde en r.	M. Vera
A. Luna	El Milagro	4 **Regalada**	56	6	F	Last Reason	Elza	Salmón, lunares negros y blancos	J. Vergar
P. Bagú	A. Gatica	5 **Décima IV**	55	4	F	Buñuelo	Fleur de Cactus	Blanca Brazaletes negros g. blnc.	A. Gutiérrez
F. Peralta	L. A. Castro	6 **Lírica**	55	6	F	Matador	Leonora	Negro, manga celeste, gorra col.	C. Pombet
Gmo. Valenzuel	Dublín	7 **Casual**	54	4	F	Buñuelo	La Capilla	Amarillo, moradas, amarillo y m	S. Villanueva
J. Méndez	T. Ruiz	8 **Foch**	54	6	F	Siberien	Brigitte	Celeste braz. y g. negra	C Guerra
F. Rojas	A. Celis	9 **Pura Clase**	53	3	F	Pasteur	Doncella	Negra y verde en rueda g. negra	L. Fuentes
L. Aravena	La Luna	10 **Güira**	51	6	F	Comisario	Royal Reed	Negra botones oro, gorra lacre	R. Hernández
J. Cuevas	A. Fontecilla	11 **Putsuranka**	50	3	F	Pibe	Chilena	Granate m. colorada g. rosada	P. Silva
Alf. Gonzáles	Janus	12 **Italiana**	48	3	7|8	Pillastre	Juguetona	Azul, mangas lacres g. oro	Alf. Silva
Av. Muñoz	Ecuador	13 **Menudita**	47	3	F	Danzig	Sandunguera	Blanco y neg. listado g. blanca	O. Sepúlvero
R. Ramírez	S. Leiva	14 **Jest**	44	3	F	Alum	Royal Red	Bl. cruz roja, gorra granate	P. Olguín
E. Rodríguez S.	El Desvío	15 **Cocodette**	43	4	F	St. Mead	Chablis	Blanca, gorra turquesa	R. Rice

CUARTA CARRERA, A LAS 3.30 P. M. — Premio ISABELA. — 1,600 metros. Para 4 años y más ganadores, y que no hayan ganado carrera clásica. — Handicap. — Inscripción: $ 40. — Premio: $ 4,000 al 1.o .

PREPARADOR	DUEÑO	NOMBRE	PESO	EDAD	SANGRE	PADRE	MADRE	TRAJE DEL JINETE	JINETE PROBABLE
E. Polanco	Las Garzas	1 **Pilot**	58	6	F	Altanero	Prosa	Gris perla y negro por mitad	L. Gonzádez
A. Muñoz	Dufour	2 **Discutido**	53	5	F	Eclair	La Victoire	Verde estrellas y lunares plata	A. Gutiérrez
E. Ulloa	Matorral	3 **Matorral**	52	6	F	Altanero	Valenciana	Lacre, alamares, brazal y g. acer.	M. Muñoz
R. Pastene	M. A. Benavent	4 **Anta Chen**	51	4	F	Alanés	Echantée	Azul turquesa, oro, blanco	J. Guajardo
L. Benítez	Lampa	5 **Chevrolet**	51	5	F	Mustafá	M. Belle	Guinda seca	R. Hernández
E. Michaels	Kangaroo	6 **Lady Ada**	50	4	F	Brasil	Batifoglia	Rosado, brazaletes y gorra blan.	C. Durán
D. Sandoval	E. Bouquet	7 **Libélula**	50	5	F	Buñuelo	Fille du Soleil	Bl. y azul en ruedas g. colorada	E. Rebolledo
A. Huerta	A. Huerta	8 **Perval**	48	6	F	Olascoaga	Sencillez	Cereza cruz y gorra negra	H. Guerra
E. Emeres	Beyond	9 **Obsequio II**	46	5	F	Estribor	Oblea	Azul gorra rosada	J. Carrasco
F. Bernal	A. Vargas	10 **Signorino**	46	4	F	Olascoaga	Donna	Azul costuras y gorra oro	L. Muñoz
J. Celpa	Alej. Urrutia	11 **Copa de Oro**	43	4	F	Last Reason	Disdain	Granate m. az. an. gran. g. azulin	C. Gutiérrez
C. Pérez	L. A. González	12 **Zancajo**	40	5	F	Sumbar	Sinfonía	Oro y negra en ruedas	O. Sepúlveda
P. Bagú	A. Gatica	13 **El Trece**	40	4	F	Buñuelo	Baratija	Blanco brazaletes negros	J. Zúñiga

QUINTA CARRERA, A LAS 4 P. M. — Premio INSIGNY. — 2,500 metros. — Para ganadores. — Handicap. — Inscripción: $ 50.— Premio: $ 5.000 al 1.o

PREPARADOR	DUEÑO	NOMBRE	PESO	EDAD	SANGRE	PADRE	MADRE	TRAJE DEL JINETE	JINETE PROBABLE
Alf. Gonzáles	Janus	1 **Janus**	60	4	F	Pillastre	Turpinita	Azul, alamares y gorra lacre.	L. Gonzáles
J. Castro	Calibán	2 **Garete**	48	5	F	Matador	Fricka	Oro, gris perla, oro	C. Guerra
A. Muñoz	Izarra	3 **Echekalte**	45	6	F	Altanero	Alvy	Bl. estr. verd. p. y g. lacre	J. León
C. Rodríguez	L. Ossa C.	4 **Vancouver**	45	4	F	Marte	Valmont	Verde nilo gorra morada	L. Torrealba
P. Bagú	A. Gatica	5 **El Diez**	43	4	F	Buñuelo	Saint Massie	Blanca, brazaletes y gorra negra	L. Muñoz

SEXTA CARRERA, A LAS 4.30 P. M. — Premio EL ENSAYO. — 2,400 metros. — Para 3 años nacidos en el país. — Peso: 56 kilos. —Inscripción: $ 750. en cuatro cuotas, de $ 100 el Lunes 9 de Marzo de 1925; de $ 200 el Lunes 6 de Julio de 1925; $ 200 el Lunes 1.o de Marzo de 1926; y $ 250 el Lunes antes de la carrera. —Premio: $ 75.000 al 1.o; $ 15,000 al 2.o; y $ 7,500 al 3.o

PREPARADOR	DUEÑO	NOMBRE	PESO	EDAD	SANGRE	PADRE	MADRE	TRAJE DEL JINETE	JINETE PROBABLE
D. Díaz	Alcázar	1 **Agramonte**	56	3	F	Marcosol	Barcola	Acero alamares lacre gorra lacr.	L. A. Zamora
M. Portugues	Río Oro	2 **Batum**	56	3	F	Eclair II	Bravata	Azulino gorra oro	M. Vera
A. Rodríguez	El Amigo	3 **Decurión**	56	3	F	Olascoaga	Decidedly	Rosado alamars cue. p. y g. azul	V. Jara
H. Pérez	Parsifal	4 **El Peral**	56	3	F	El Pícaro	Golden Lady	Castaño gorra negra	M. Pérez
P. Bagú	A. Gatica	5 **El Veinte**	56	3	F	Buñuelo	Haparanda	Blanca brazaletes negros	A. Gutiérrez
P. Bagú	A. Soto B.	6 **Islam**	56	3	F	Burlesco	Cómica	Verde manga y gorra naranja	S. Villanueva
E. Fuentes	Ebeache	7 **Jellicoe**	56	3	F	Alum	Regina III	Verde osc. alamares y g. negra	L. Gonzádez
J. Cavieres	Nos	8 **Messidor**	56	3	A. A.	Brasil	Red Rose	Azul eléctrico	J. M. Baeza
J. Celpa	San Andrés	9 **Damassin**	54	3	F	Campanazo	Damasca	Blanca estrella y borla verde	E. Rebolledo
P. Polanco	E. Anguita	10 **Kurichana**	54	3	F	Turín	Ketleness	Azul m. y g. solferina	P Silva
D. Vial	Liray	11 **M. Pickford**	54	3	F	Altanero	Swallow	Morada gorra negra borla plata	Alf. Silva
C. Lacalle	Charmer	12 **Nirvana**	54	3	F	Olascoaga	Nailá	Caqui alam. c. y p. azules g. neg.	C. Guerra

SEPTIMA CARRERA. A LAS 5 P. M. — Premio INFLEXIBLE. — 1,100 metros. — Para todo caballo. — Handicap. — Inscripción $ 35. — Premio: $ 3,500 al 1.o

PREPARADOR	DUEÑO	NOMBRE	PESO	EDAD	SANGRE	PADRE	MADRE	TRAJE DEL JINETE	JINETE PROBABLE
J. Rodríguez	A. Lyon	1 **Beau Nash**	60	4	F	Ben	Catherinette	Azul lunares bl. gorra azul	S. Villanueva
P. Polanco	Piloriana	2 **Buen Día**	59	4	F	Last Reason	Dorama	Blanco y oro en ruedas g. azulina	J. M. Baeza
A. Rodríguez	El Amigo	3 **Cáucaso**	57	6	F	Rosicler II	Riga	Rosado alamares c. p. y g. azul	V. Jara
P. Bagú	Metrenquil	4 **Metrenquil**	48	4	F	Ben	Miss Chile	Plata lunares y gorra verde	C. Guerra
J. Madrid	J. Jorquera	5 **Azpeitía**	46	6	F	Altanero	Catherinette	Bronce bot. y g. solferina	J. Guajardo
Alf. Gonzáles	Janus	6 **Desaforado**	43	3	F	Pillastre	Turpinita	Azul alam. oro m. lacr. g. oro	R. Rice
C. Quezada	Botafogo	7 **Artagnan**	42	5	F	Mustafá	Allegiance	Verde blanco en ruedas g. blanca	J. Pinto
R. Ramírez	R. Ramírez	8 **Viareggio**	40	3	F	Marte II	Ukrania	Azul c. y p. lacre, gorra negra	No corre

OCTAVA CARRERA, A LAS 5.30 P. M. — Premio INCA. — 1,600 metros. — Para 4 años y más ganadores y que no hayan ganado carrera clásica. — Handicap. — Inscripción: $ 40. — Premio: $ 4,000 al 1.o

PREPARADOR	DUEÑO	NOMBRE	PESO	EDAD	SANGRE	PADRE	MADRE	TRAJE DEL JINETE	JINETE PROBABLE
M. Reyes	E. Vargas S.	1 **Straggler**	58	5	F	Stolypin	Intrinsic	Verde cruz negra gorra negra	L. A. Zamora
E. Polanco	E. Polanco	2 **Cartilla**	56	5	F	Altanero	Casquivana	Solferino	L. González
G. de la Cerda	Carmencita	3 **Descartado**	51	4	F	Campanazo	Discreta	Rojo lunares blancos g. oro y bl.	R. Ubilla
E. Rodríguez	Puloyo	4 **Facchino**	50	4	F	Fío	Farabutti	Blanco anillos y gorra cereza	E Rebolledo
D. López.	Izarra	5 **Morokil**	50	5	F	Altanero	Alvy	Blanco estrella verde gorra lacre	L Fuentes
P. P. Medina	Taltal	6 **Nitchevo**	49	4	F	Eclair II	Dulce y Sabrosa	Azul y lacre listado, g. azul	P. Silva
A. Muñoz	Palermo	7 **Fan Fan**	48	5	F	Pibe	Miss Olga	Amarillo, braz. solfer. g. solferin	O Sepúlveda
F. Galvan	Limited	8 **Jenaro**	48	4	F	Hors Pairs	Libye	Gris perla gorra negra	L. Muñoz
J. Cavieres	Le Nabab	9 **Le Nabab**	47	4	F	Altanero	Infantita	Amarillo m. y gorra café	J. Guajardo
L. A. Benítez	Lampa	10 **Oligarca**	47	4	F	El Pícaro	Oligarquía	Guinda seca	C. Guerra

PRONOSTICOS DE ALGUNOS DIARIOS Y REVISTAS PARA LA REUNION DE DE LA TARDE DE HOY EN EL CLUB HIPICO

DIARIOS Y REVISTAS	1.a Carrera	2.a Carrera	3.a Carrera	4.a Carrera	5.a Carrera	6.a Carrera	7.a Carrera	8.a Carrera
La Nación	Lenine Artobero Pillullo	Campo Raso Newton	Chanta Pura Clase Casual	Discutido Pilot Libélula	Garate Janus	El Peral Mary Pickford Damassin	Azpeitía Artagnan Desaforado	Descartado Oligarca Le Nabab
Los Tiempos	Artobero Lenine Pillullo	Newton Campo Raso	Chanta Pura Clase Italiana	Discutido Pilot Libélula	Janus Garete	El Peral Mary Pickford Messidor	Artagnan Azpeitía Desaforado	Oligarca Descartado Le Nabab
La Huasca	Lenine Artobero Ugombo	Newton Campo Raso	Chanta Putsuranka Italiana	Discutido Zancajo Libélula	Janus Garete	El Peral Mary Pickford Islam	Azpeitía Metrenquil Cáucaso	Morokil Descartado Nitchevo
El Brujo	Artobero Lenine Ugombo	Campo Raso Newton	Chanta Putsuranka Italiana	Lady Ada Perval Zancajo	Janus Garete	Mary Pickford Kurichana El Peral	Azpeitía Desaforado Artagnan	Nitchevo Descartado Straggler

CARRERAS DISPUTADAS Y GANADAS POR LOS COMPETIDORES DE "EL ENSAYO"

	Carreras corridas	Carreras ganadas	Clásicos ganados
El Peral	4	4	3
Mary Pickford	9	3	0
Islam	3	2	0
Messidor	4	1	0
Agramonte	2	1	0
Batum	12	1	0
Decurión	9	2	0
El Veinte	3	2	0
Jellicoe	10	1	0
Nirvana	8	1	0
Damassin	4	1	0
Kurichana	8	5	5

RESUMEN DE LOS TRABAJOS EFECTUADOS EN LA SEMANA POR LOS COMPETIDORES DE "EL ENSAYO"

EL PERAL

Lunes, pista de carrera, montado por M. Pérez, trabajó la distancia de El Ensayo, 2,400 metros, en 2.41 1|5; en los últimos 1,600 metros lo acompañó Poor Chap, llegando iguales.

Viernes, pista de arena, montado por M. Pérez, se floreó, al carrerón, 800 metros en 56 2|5; después de un descanso repitió 1,200 metros, acompañado por Poor Chap, en 1.18 4|5, llegando iguales.

DAMASSIN

Lunes, pista de carrera, con E. Rebolledo, largó 2,400 metros en 2.47; en las últimas distancias fué acompañado por Mucha Pena, llegando iguales.

Jueves, pista de arena, conducida por E. Rebolledo, pasó una vuelta y 200 metros en 2.33, en la primera vuelta marcó 2.17.

MESSIDOR

Lunes, pista de carrera, montado por Alf. Silva, pasó una vuelta en 2.20.

Jueves, pista de arena, montado por J. M. Baeza, trabajó una vuelta y 200 metros en 2.32; en la primera vuelta marcó 2.17.

KURICHANA

Lunes, pista de arena, montada por P. Silva, trabajó 2,400 metros en 2.43 1|5.

JELLICOE

Lunes, pista de carrera, montado por L. González, y Nirvana, por Arm. Silva, pasaron los 2,400 metros en 2.41 4|5; ganó Jellicoe lejos.

Jueves, pista de arena, montado por L. González, pasó 1,00 metros en 1.6; después de un descanso, repitió 1,200 metros en 1.19.

ISLAM

Lunes, pista de carrera, montado por S. Villanueva, pasó 2,400 metros en 2.45; en los últimos 1,400 metros fué acompañado por Indianette; llegaron iguales.

Viernes, pista de arena, montado por S. Villanueva, atropelló 800 metros en 51 3|5; después de un largo descanso, repitió 1,200 metros en 1.23 1|5.

MARY PICKFORD

Lunes, pista de carrera, montada por Alf. Silva, pasó 2,400 metros, sin gran apuro, en 2,42 2|5.

Viernes, pista de arena, montada por Alf. Silva, movió 600 metros en 37 2|5; repitió en seguida igual distancia en 40, sin ningún apuro

DECURION

Lunes, pista de carrera, montado por V. Jara, pasó 1,000 metros a voluntad en 1.8; después de un descanso, repitió igual distancia en 1.5.

EL VEINTE

Jueves, pista de arena, montado por J. Vergara, largó una vuelta en 2.16 3|5.

NIRVANA

Viernes, pista de arena, con la monta de C. Guerra, pasó a voluntad 600 metros en 39 2|5; después de un descanso, repitió 1,200 metros en 1.21 3|5.

GANADORES DE "EL ENSAYO", DESDE SU FUNDACION HASTA NUESTROS DIAS

Reglamentaria.— para 3 años nacidos en Chile

Año	NOMBRE
1874	Pensamiento
1875	Gavilán II.
1876	Reina Mora
1877	Danubio
1878	Pilpilco
1879	Moro
1880	Godolphin
1881	Liguria
1882	Pisco
1883	Miraflores
1884	Esperanza III
1885	Cachapoal II
1886	Genovés
1887	Wanderer
1888	Querelema
1889	Orompello
1890	Rosicler
1891	Sky
1892	Floriana
1893	Thunder II
1894	Triunfo
1895	Toldería
1896	Gibelet
1897	Oro
1898	Ortobello
1899	Game
1900	Paulette
1901	Nanette
1902	Rebeca
1903	Yolanda
1904	Nutmeg
1905	Petrarque
1906	Hasard
1907	Pehuenco
1908	Jongleur
1909	Turín
1910	Jaque Matte
1911	Belle Etoile
1912	Iscariote
1913	Sándalo
1914	Rochela
1915	Dorama
1916	Captain
1917	Epsom
1918	Cervantes
1919	Ugolín
1920	Auvernia
1921	Flapper
1922	Greenock
1923	Almodovar
1924	Urbión
1925	El Ocho

SIN ECONOMIA EN LAS INDUSTRIAS NO HAY PROGRESO POSIBLE

Por su propio interés y por el desarrollo de su industria o comercio, todo patrón, obligado a cumplir la Ley 4055, debe escribir HOY MISMO, o bien personalmente, solicitando datos y presupuesto del Seguro a la

SECCION ACCIDENTES DE LA ASOCIACION DEL TRABAJO DE CHILE

A vuelta de Correo se le enviará un cálculo de PRIMA ABSOLUTAMENTE ECONOMICA, sin mayor compomiso. Las ventajas que la Sección le ofrece son tan precisas y prácticas, que no titubeará un momento en celebrar su correspondiente contrato. Al tercer año, su prima GOZARA DE UN DESCUENTO DEL 10 POR CIENTO; al octavo, EL VALOR INICIAL DE SU PRIMA SE REDUCIRA AL 50 POR CIENTO. No hay reparto de utilidades. Todo pasa al FONDO DE RESPONSABILIDAD, que hasta el momento sube de UN MILLON DE PESOS.

DIRECCION GENERAL: Catedral 1395 ecquina Amunátegui (edificio propio) — Casilla 3804 — Teléfonos 3477 y 3796 —:— VALPARAISO: Yungay 540 —:— CONCEPCION: Angol 440

Agencias en Antofagasta, Los Andes, Talca, Temuco, etc.

LA UNION DE PELUQUEROS INICIA HOY LA CONMEMORACION DE SU 25.º ANIVERSARIO

CON UNA ROMERIA AL CEMENTERIO GENERAL

Hoy, a las 10 de la mañana, tendrá lugar la romería al Cementerio organizada por la institución como número inicial de las festividades con que celebrará el 25.o aniversario de su fundación.

Se ha querido con este acto poner de manifiesto el recuerdo de afecto y gratitud que merece a los actuales asociados la labor perseverante y tesonera de sus socios, dirigentes y fundadores que han pagado ya el último tributo.

A este significativo acto, concurrirán especialmente invitadas delegaciones de las siguientes instituciones: Sociedad de Artesanos "La Unión", Igualdad y Trabajo, Unión de Tipógrafos, Fermín Vivaceta, Unión Gremio de Abastos "Santiago" de Zapateros, Pintores "Miguel Angel", "Estrella Chilena" de Señoras, Ateneo Obrero de Chile, Congreso Social Obrero, Unión de Empleados de Chile, Unión Social Republicana de Asalariados de Chile, Centro "El Despertar" Confederación Ferroviaria, Federación Obrera, Consejo Gremial Ferroviario de Santiago, Sociedad de Hojalateros y Gasfiters, Sociedad Figueroa Alcorta, Sociedad Manuel Montt, Unión Gremio de Lecheros, La Universal "Leopoldo Lagos", Confederación Demócrata de Chile, Unión de Carroceros, Unión de Metalúrgicos, Unión Obreros de Diarios, Federación de Electricistas, Federación de Obreros de Imprenta de Chile y numerosas otras que se nos escapan.

—La secretaría del Concurso Literario, pone en conocimiento de los interesados en presentar trabajos, que se ha ampliado la fecha para su recepción, hasta el Lunes 11, a las 9 P. M.

LA FIESTA DE LOS FERROVIARIOS EN SAN BERNARDO

Con asistencia del Director General de los Ferrocarriles y otros jefes superiores de la Empresa, se efectuó ayer en el Teatro Ferroviario de San Bernardo, una velada literario musical, con que los empleados y obreros de Alameda y San Bernardo iniciaron la celebración del 10.º aniversario de la Sociedad Orfeón Ferroviario 2.ª Zona.

Una concurrencia numerosa, tanto de esta capital como del vecino pueblo concurrió a esta fiesta, en la cual participaron, la banda de esta institución y conocidos aficionados.

Los ferroviarios de Santiago y sus familias se trasladaron en un tren especial que puso a su disposición la Dirección de la Empresa.

Estos festejos continuarán hoy con un paseo campestre a una de las quintas de San Bernardo.

Cooperativa de Edificaciones y Consumos de Obreros y Empleados de Imprenta

Por acuerdo del Consejo Administrativo se cita a los accionistas de esta Cooperativa a junta general para hoy, a las 3 P. M., con espera de media hora, en el local de la Unión de Obreros de Diarios San Pablo 1378. Si en esta primera citación no se reune el número que exige el artículo 29 de los estatutos, se cita por segunda vez para el Martes 12 del presente, en el mismo local y hora anotada.

En esta Junta se dará cuenta del informe de la Comisión de Contabilidad, sobre el balance presentado por el Gerente y otros puntos de interés para la colectividad.

Don Julio Bustos Navarrete hablará hoy en la I. W. W.

A las 5 P. M., de hoy se efectuará en el salón teatro de esta institución, Nataniel 1057, una función vermout a beneficio del obrero Julio Barrientos, preso en la Cárcel de Rancagua. El producto de esta velada está destinado a pagar la fuerte multa que el juez de esa ciudad le impuso.

Después de la velada ocupará la tribuna el señor Julio Bustos Navarrete que dictará la siguiente conferencia: "La vida en el Universo".

$ 100

gratificación a la persona que entregue perrita lulú blanca, perdida en

CATEDRAL 2679

SENOS

Desarrollados, Reconstituidos, Hermoseados, Fortificados con las Pilules Orientales

el único producto que en dos meses asegura el desarrollo y la firmeza del pecho sin causar daño alguno á la salud. Aprobado por las notabilidades medicas.

J. RATIÉ, Pharmacien, 45, Rue de l'Echiquier, Paris

Se vende en todas las farmacias y droguerias.

Base: Phosphas, Ferricum Picraena, Excelsa Puly, Carum calamasarium.

Directorio de la Federación Santiago Watt

Presidida por el presidente del Directorio General, señor Francisco Araya, con asistencia de los directores señores Reynaldo González, Luis A. Arriagada, Dámaso Salgado, Galvarino Jofré, Néstor Reguera y Ernesto Madariaga, celebró sesión esta institución. Se eligió vice-Presidente, al señor Galvarino Jofré y secretario al señor Luis Arriagada.

Se acordó enviar nota al Directorio General pidiéndo la reorganización de la oficina del escalafón y se trataron otros asuntos de interés para la colectividad.

No se aceptó la renuncia del Pro-Secretario, señor Mackenzie.

—Cítase a reunión a la Comisión de Fiestas, para hoy, a las 9 en el local social.

Federación de Electricistas de Chile

(SECCION SANTIAGO)

Reina entusiasmo entre este gremio por concurrir a la conferencia que dictará el ingeniero electricista señor G. Bruce.

Para este objeto se cita a los socios en el hogar de los electricistas, a las 10 A. M., Bandera 542.

Sociedad Estrella Chilena

Hoy, a las tres de la tarde, en el salón del Congreso Social Obrero, San Pablo 1071, tendrá lugar la sesión a que esta sociedad tiene invitadas a las sociedades femeninas de la capital.

Se tratará sobre la conveniencia en que las mujeres organizadas se unan.

Unión Gremial de Obreros y Empleados

Este organismo relacionador, en su última sesión acordó dirigir una circular a todas las Uniones Gremiales organizadas en el país, a objeto de realizar un comicio público simultáneo en toda la República para pedir la pronta solución a la censantía de trabajadores causada por la paralización de las principales industrias del país; la libertad de los obreros Sacco y Vanzetti, sentenciados a muerte en Estados Unidos y la abolición de la ley 4054.

Este comicio se realizará el Domingo 31 del presente.

Se recomienda la asistencia de todos los delegados a la reunión que se realizará el Miércoles, en Bandera 542, a las 8 y media P. M.

REUNIONES SOCIALES

Federación de Sastres ambos sexos.—Se cita a asamblea extraordinaria para hoy a las 10 A. M.

Liga de Arrendatarios Primer Tribunal de la Vivienda (San Pablo 1071).—Para hoy, a las 3 P. M. se cita a reunión general de socios.

Unión de Carroceros y Operarios en Garages (Castro 359).—Se cita a reunión general a todos los carroceros, hoy a las 10 A. M.

Centro Artístico Estudio y Progreso (Andes 2245).—Hoy, a las 10 A. M. se dará principio a las clases instructivas de baile para los socios.

En la tarde, a las 3, matinée dedicada a las familias de los socios.

A las 6 P. M., baile social amenizado por la nueva orquesta.

Sociedad Pintores Miguel Angel.—Se cita a junta general extraordinaria de socios para hoy a las 10 A. M.

Junta de Vecinos Población El Carmelo.—Se cita a reunión general a los pobladores de las Poblaciones El Carmelo y Mirador, para hoy a las 9 A. M., en Vergara Monta 703.

Junta de Vecinos de la Población Lourdes.—Se cita a reunión para hoy, a las 2.30 P. M.

Sociedad de Choferes Manuel Montt.—Se cita para el 20 del presente a junta general para tratar asuntos de suma importancia.

Federación de Pintores y R. S. en Resistencia (Castro 359).—Se cita a reunión general para hoy, a las 10 A. M.

Unión de Obreros en el Ramo de Mueblería.—Se cita para hoy a las 10 A. M. a junta general, en Castro 359.

Federación Obrera de Chile, Consejo de Servicios Públicos obreros municipales.—Se cita para hoy, a las 7.30 P. M., en Martínez en Rozas esquina Bulnes a una asamblea.

Asistirán especialmente invitados el director señor Alberto Labarca y todos los jefes que lo deseen.

Sindicato Autónomo de Zapateros.—Se cita a los obreros que pertenecen a este organismo y a los que deseen ingresar a él para hoy, a las 10 A. M., en Maipú 830.

Sociedad de Socorros Mutuos La Unión Nacional.—Se cita a los socios de los Centros de La Unión Nacional para hoy, a las 2 P. M., en punto, en el Colegio de los Sagrados Corazones para dirigirse desde allí al Templo del Salvador.

Asociación de Rodados a Tracción Animal.—Se cita al Directorio para hoy, a lac 7 P. M., en Bulnes esquina de Martínez de Rozas.

Sindicato de Empleados del Comercio y la Industria.—A reunión para mañana, a las 6.30, en Bandera N.o 657.

Asociación Central de Autobús Ford.—Se cita a asamblea general extraordinaria para hoy a las 10 A. M., en Bandera 839, para resolver asuntos de vital importancia.

—La Central Ford cita especialmente a los señores Villanueva, Prendes y Pizarro, miembros de la Comisión Revisora de Cuentas para hoy, a las 9 A. M., en Bandera 839.

Comité Pobladores Santa Rosa (La Legua).—Los pobladores están citados para hoy, a las 4 P. M., en el sitio de costumbre.

AL FIN!!!

Habló el Alcalde y dijo:

"En esta situación, con motivo de medidas semejantes, adoptadas por las autoridades de la Comuna de Providencia, LAS COSAS SE VIOLENTARON DE MODO QUE PARECIA INMINENTE UN PARO GENERAL DE TODOS LOS ELEMENTOS DE TRANSPORTE, con las consiguientes molestias para los habitantes de la capital. HUBO ENTONCES NECESIDAD DE TOMAR MEDIDAS RAPIDAS QUE, AUNQUE TRANSITORIAS, PERMITIERAN ACERCARSE AL FIN DESEADO".

(Sesión de la Junta de Vecinos).

Y DE AQUI NACIO LA IDEA GENIAL!!!

De restringir el número de pasajeros que hasta ahora había viajado sin peligro en los tranvías.

De CONCEDER EL DERECHO a los autobuses de llevar pasajeros de pie, cosa que hasta ahora no había pasado de una CULPABLE TOLERANCIA de la autoridad (?) que debe velar por LA SEGURIDAD del público.

De ASEGURAR A LOS AUTOBUSES el máximo de su capacidad, con evidente peligro para los pasajeros, al detener los tranvías, obligando así al público a ocupar los autobuses

TODO POR TEMOR A UN PARO GENERAL DE LOS ELEMENTOS DE TRANSPORTE, es decir, a un paro de los autobuses, pues no ha existido esa amenaza de parte de los tranvías.

El Alcalde, que ha demostrado disponer de tanta autoridad como para mantener contra la opinión y la conveniencia de todo el mundo una medida que él mismo reconoce ilógica e inconveniente, NO TUVO AUTORIDAD PARA RESISTIR A LA PRESION DE LOS INTERESES QUE REPRESENTAN LOS AUTOBUSES.

¿QUE INTERESES SON ESOS?
¿ES ESTO AUTORIDAD?

LA ASAMBLEA DE ASALARIADOS SE VERIFICARA EN EL COLISEO DE LOS TRANVIARIOS

Se había anunciado que la concentración del Partido de los Asalariados se iba a efectuar mañana en el Teatro O'Higgins; pero debido a que la empresa no lo podrá facilitar, la Junta Ejecutiva de la Usrach. ha acordado en la tarde de hoy llevarla a efecto, impostergablemente, a las diez de la mañana en el Coliseo de los Tranviarios, Martínez de Rozas esquina de Bulnes.

En esa reunión harán uso de la palabra, entre otros, los sig miembros del Partido de los A lariados:

1.o Florencio Rosas O., 2.o L Ayala, 3.o Federico Fernández José Rojas F, 5.o Francisco R josa y 6.o Ramón Alzamora quien cerrará la manifestación

Se nos pide invitar a los o ros ,empleados y estudiantes entrada es enteramente libre

La sesión empezará a las 1 M., para terminar a las 12 M.

DON MANUEL RIVAS VICUÑA DICTO ANOCHE UNA CONFERENCIA

INTERESANTES OBSERVACIONES SOBRE NUESTRO SISTE EDUCACIONAL.— LAS REFORMAS QUE SE IMPONEN

En el salón de actos de la Sociedad de Artesanos La Unión se verificó anoche la conferencia que sobre Reformas al sistema educacional, había anunciado don Manuel Rivas Vicuña.

Concurrió al acto un grupo de numerosos parlamentarios, directores de escuelas y Liceos, dirigentes obreros, etc.

El conferencista, conocedor a fondo de la materia, disertó en forma clara y precisa, haciendo un examen de nuestro sistema educacional de la actualidad y las reformas que se imponían para hacerlo más efectivo.

Prolongados fueron los apla que recogió el diputado por có, tanto en el transcurso com el final de su interesante rencia, siendo calurosamente citado por las distinguidas nalidades que fueron oirle.

Siguió después un acto lite y musical que el público con especial interées.

La Comisión de Fiestas lleva efecto, hoy, a las 5 P. M., matinée en honor de las fam de los directores.

En la noche a las 9.30 P. se llevará a cabo un baile llar.

TRIBUNALES DE JUSTICIA

MOVIMIENTO HABIDO EN 9 DE OC TUBRE DE 1926

CORTE SUPREMA

Cuenta general

1. Cía. Carbonífera de Puchoco y Coronel con Cía. Carbonífera y de Fundición Schwager, pendiente.

Las demás no vistas.

Alegaron: Don Guillermo Rivera por el recurso y don Carlos Aldunate S., contra el recurso y quedó pendiente.

Falladas de acuerdo:

Onofre Lillo con Francisco no Donoso, sin lugar fondo; tor señor Rojas.

Contra Eugenio Acuña y Luis mez, sin lugar fondo; redac ñor Cortés; y

Guillermo del Río contra Aravena, sin lugar forma; señor Lagos.

CORTE DE APELACIONES

Primera Sala

Relator, señor Sanz.

1. Fernando Guzmán contra Benjamín Aguilera, confirmada.

2. Contra Guillermo Castañeda Ramírez, confirmada.

4. Contra Pedro Tarifeño y otro, fallada.

5. Contra Concepción Carrasco, fallada.

6. Ramón Barrenechea contra Hernán Parra y otros, fallada.

7. Contra Oscar 2.o González y otro, fallada.

8. Juan Martín contra Aristo Zenteno y otro, fallada.

9. Contra Julio Romero y otro, fallada.

10. Contra Filidor Urrutia y otros, en acuerdo.

11. Contra Pedro Navarrete, en acuerdo.

12. Contra Angel Quiroga y otros, acuerdo.

13. Contra Florentino Díaz, fallada.

14. Contra José Santos Jofré, en acuerdo.

15. Sumario por muerte de Francisco Abarca, fallada.

La N.o 3 mal anunciada y las demás no vistas.

Alegaron:

Don Fernando Guzmán, revocando en la primera.

Don Tito V. Lisoni, revocando en la 12.a

Fallada de acuerdo:

Recurso de amparo de Alfredo Ruiz Tagle.

Falladas en cuenta:

Homicidio de Juan Astorga.

Contra Pedro Baeza y otro.

Homicidio de Anatolio Mandiola.

Estafa a Eugenio Casabianca.

Segunda Sala

Relator, señor Silva.

1. C. Maldonado con Gmina Núñez, confirmada.

2. B. Sánchez, reclamo patente, trámite.

3. Luis Muñoz, reclamo patente, aceptado en parte.

No vistas las demás.

Continuó la N.o 2 de ayer y quedó pendiente Berta Gutiérrez de F. con Suc. Edo. Charme.

Alegó don Osvaldo Garretón, don Aquiles González y don Santiago Lazo.

Alegaron en la 3.a don Enrique Rossel con don Gmo. Varas.

Tercera Sala

Relator, señor González Campos.

2. Nicolás Srur con Ramón Arriagada, en acuerdo.

3. Teresa Nilo y otro con Víctor Mujica, sin estado.

5. Rosenda Lobos viuda de D. con Otto Stier, confirmada.

6. José Martínez con Gustavo y Francisco Eguiluz, pendiente.

Las N.os 1 y 4 suspendidas y las demás no vistas.

Alegaron:

Don Amadeo Gianini con don Ramón Arriagada en la 2.a

Don Oscar Donoso con don Franklin Otero en la 5.a

Don Francisco A. Figueroa, confirmando con declaración en la 6.a

Falladas de acuerdo:

Dirección General de Impuestos Internos con Pedro Feliú.

Miguel Alvarez con Hernán Valenzuela (menor cuantía)

Cuarta Sala

Relator, señor Ortúzar.

1. H. Meza contra E. Valle, confirmada.

2. H. Meza contra J. Jirones, confirmada.

3. Fdo. Guzmán contra R. Santis C., confirmada.

4. Fdo. Guzmán contra E. Concha, confirmada.

5. Fdo. Guzmán contra P. Martínez, confirmada.

6. Fdo. Guzmán contra N. Gallofré, confirmada.

7. Gmo. Alessandri contra A. Madrid, confirmada.

8. Gmo. Alesandri contra teno, confirmada.

9. Sumario suicidio de J. gy, aprobada.

10. Sumario abandono de C. Rojas, aprobada.

11. Sumario lesiones a E. aprobada.

12. Sumario muerte de F. do, aprobada.

13. Sumario muerte de J. bolledo, aprobada.

14. Sumario hallazgo de ver, aprobada.

15. Sumario muerte de A. aprobada.

16. Sumario muerte de C. aprobada.

17. Sumario homicidio de Suárez, aprobada.

18. Sumario muerte de nocido, aprobada.

19. Sumario muerte de J. do, aprobada con declaración

20. Sumario robo a P. bada.

21. Sumario violación de Gormaz, aprobada.

22. J. Filman contra A. aprobada.

23. L. Rojas contra A. aprobada.

24. M. Fariña contra R. tesu, aprobada.

25. M. Ruz v. de Pino Vargas, aprobada.

26. J. Salinas La Cruz White, aprobada.

27. P. Antonino contra no y otros, aprobada.

28. Fco. Arpar contra M. lez, aprobada.

29. Contra R. Basualto y suspendido efectos.

30. J. Santos Vidal contra lis, confirmada.

31. L. Escobar contra J. neck, aprobada.

32. Contra J. Villar, acuerdo

33. Contra C. Heimpell,

34. Contra E. García V., da.

35. Contra D. Pardo, aprobada

36. Contra F. Steimfort.

Fallada de acuerdo:

Recurso de amparo de Fernández, sin lugar.

Director General del Trabajo C. Martínez.

Alegaron:

En la 1.a, don Horacio Meza firmando.

En la 2.a, don Benjamín de la rra con H. Meza.

En la 3.a y 4.a don Fdo. confirmando.

En la 5.a, don Fdo. Guzmán don Benjamín de la Barra.

En la 28, don W. Bannen, mando.

En la 32, don Darwin Rossel vocando.

Cuerpo de Bomberos

9.a COMPAÑIA DE BOMBEROS

Cito a la Compañía a reunión naria para el Jueves 14 del te, a las 9.45 P. M. — El tario.

9.a COMPAÑIA DE BOMBEROS

Cito a la Compañía a acade ejercicio para los días Miércoles y Viernes 15 del presente, 9 3|4 P. M. Uniforme de trabajo El Secretario.

CASAS

En arriendo, de $ … a $ 1,000 necesitamos.

GUZMAN Y SILVA

1317—HUERFANOS—1317

PROPUESTAS DE ARRIENDO EN CONCEPCION POR DOS AMPLIOS Y HERMOSOS LOCALES

Se piden propuestas por dos amplios y hermosos locales que cuentan con magníficos subterráneos, adecuados para toda clase de negocios y situados frente a la Plaza Independencia de esta ciudad, que es sin duda alguna el mejor punto comercial. La fecha del contrato empezará a regir desde el 1.o de Diciembre del año actual.

Las propuestas se abrirán el 19 de Octubre y deben venir dirigidas a "Presidente del Centro Español" (Propuesta de arriendo), Concepción.

Para bases y antecedente dirigirse en Santiago a los señores Daniel Bilbao y Cía. Ltd., Estado 135, y en Concepción al señor Ricardo Izaurieta, Barros Arana 300.

B O X

"EL TANI" LLEGARA A VALPARAISO EL LUNES EN LA MAÑANA

SE PREPARAN EN EL VECINO PUERTO NUMEROSAS MANIFESTACIONES DE SIMPATIA AL VALIENTE BOXEADOR CHILENO.—EN SANTIAGO LA RECEPCION A LOAYZA PROMETE ALCANZAR GRANDES PROPORCIONES.—PARTICIPARAN EN ESTOS MERECIDOS HOMENAJES A EL TANI, TODAS LAS INSTITUCIONES DEPORTIVAS Y PUBLICO EN GENERAL

Después de una jira triunfal por las provincias del Norte, Estanislao Loayza "El Tani", llegará a Valparaíso mañana, en cuyo puerto se le hará una grandiosa manifestación de aprecio y simpatía, como premio a la brillante carrera pugilística en los Estados Unidos.

Ningún boxeador chileno es más merecedor de un homenaje como el que se le ha preparado en Valparaíso a El Tani con motivo de su llegada. Estamos seguros que todos los deportistas porteños y público en general contribuirán a dar realce a las manifestaciones que el valiente chileno sabrá agradecer.

El Tani, viene al sur con el objeto de hacer algunas exhibiciones y descansar de su pesada campaña realizada con tanto éxito en los Estados Unidos, donde tuvo que enfrentar a los más fuertes y científicos campeones del mundo. Pasará una corta temporada en esta capital para después continuar en viaje de placer hasta los canales del sur.

EL TENIENTE LARENAS BOLTON

Este entusiasta oficial de nuestro ejército que, tanto ha hecho por el desarrollo del boxeo en Chile, se ha dirigido ayer a Valparaíso con el objeto de recibir a Loayza y preparar el viaje de El Tani a esta capital.

Como nuestros aficionados saben, el Teniente Larenas Bolton, es el representante de Loayza en Chile y desde la prensa ha contribuído también enormemente a alentar al bravo chileno en sus campañas por el extranjero.

El Teniente Larenas ha atendido en estos últimos días miles de invitaciones para El Tani, las que serán atendidas una vez que el señor Larenas regrese de Valparaíso lo que será el Lunes en la noche.

EL SEÑOR BOUEY

Acompaña al boxeador chileno su inseparable manager señor Luis Bouey. En las numerosas manifestaciones que se harán al Tani no podremos separar de las al señor Bouey, quien ha contribuído con sus sabios consejos a los triunfos de El Tani. Podría decirse que el señor Bouey, es el que ha hecho lo que Loayza es hoy día.

LLEGARA EL TANI A SANTIAGO

probablemente el Miércoles próximo en el expreso de la tarde. En esta capital será recibido por delegaciones deportivas de toda las ramas de los deportes, y muy especialmente por los Centros de Box

Desde hoy mantendremos al corriente a nuestros lectores de los preparativos que se hacen en esta capital para recibir en forma triunfal al más popular de nuestros campeones.

ALGUNAS MANIFESTACIONES A LOAYZA

Entre un grupo de iquiqueños residentes en Santiago y entre los cuales hay un vivo sentimiento de simpatía hacia el campeón de la región del salitre, ha nacido la idea de ofrecerle una comida de carácter regional.

La idea encontró excelente acogida y es así que en pocas horas se han reunido más de setenta firmas de iquiqueños y personas que han residido algún tiempo en esa ciudad. Para ponerse de acuerdo sobre la fecha y hora de la manifestación se nos ruega citar a los adherentes para mañana Lunes a las 7 de la tarde en el Restaurant "El Tani" ubicado como se sabe en Bandera entre Catedral y Santo Domingo.

VELADA EN HONOR DE EL TANI

Con todo entusiasmo activa los preparativos para la velada que a su arribo a ésta le tributará el Centro que lleva su nombre.

Entre los deportistas del barrio San Diego, donde este Centro tiene mayor número de admiradores ha tenido esta velada muy buena acogida, y además desea conocer a su digno Presidente Honorario.

Teniente Larenas Bolton, representante de "El Tani" en Chile y que ha secundado al chileno desinteresadamente

CANILLITA B. C. EN HONOR DE EL TANI

Se cita a reunión hoy a las 3 P. M. en la cancha Barcelona para tratar sobre los festejos que le hará este centro al popular campeón Estanislao Loayza "El Tani".

GIMNASIO RODOLFO NUÑEZ.—Esta tarde efectuará este centro una interesante reunión con el siguiente programa:

Tres rounds entre los pesos hojas, Pedro Claros y Domingo Cifuentes.

Cuatro rounds, entre los pesos moscas Luis Zúñiga del Rodolfo Núñez y Humberto Gutiérrez de Los Sports.

Cinco rounds entre los pesos gallos Moisés Lecaros del R. Núñez y Otto Gutiérrez de Los Sports.

Cinco rounds entre los pesos moscas, David Aranguiz del Rodolfo Núñez v. Pedro López del Vicente Salazar.

Match de semi-fondo entre los pesos gallos Leonidas Vergara del Esmeralda v. Esperidion Navarro del Rodolfo Núñez.

Match de fondo a cinco rounds entre los pesos livianos Luis Donoso del Rodolfo Núñez v. José Cataldo del Vicente Salazar.

RENE GUZMAN versus LUIS FLORES. — Con motivo de inaugurarse la sección pugilística del club "El Mercurio" esta institución ofrecerá mañana hoy en la mañana, una interesante exhibición de box entre sus mejores componentes pugilísticos, cuyo lance de fondo estará a cargo de René Guzmán y Luis Flores, ambos pugilistas de suficientes méritos.

La contienda será a 4 vueltas y servirá de preliminar una pelea a 3 vueltas entre los aficionados señores Víctor Vera y Raúl Torres. El club ha ofrecido los premios respectivos y se cobrará solo 0.60 centavos por la entrada.

PUPILOS DEL HERIBERTO ROJAS, DEL RAFAEL DEL CANTO, RODOLFO NUÑEZ, RAFAEL FRANCO Y DE LOS SPORTS

SON LOS ELEMENTOS QUE LE DARAN BRILLO A LA VELADA DE ESTA NOCHE EN EL CENTRO LOS SPORTS.—LA VELADA DEL MARTES.—LA LLEGADA DE EL TANI

En el gimnasio de la Avenida Diez de Julio 1515, se llevará a cabo esta noche una interesante velada, donde cruzarán guantes muchachos de reconocido cartel de los centros Rafael Franco, Rodolfo Núñez, Heriberto Rojas, Rafael del Canto y de Los Sports.

Este espectáculo ha llamado la atención de los apasionados por el buen box, pues no desconocen las condiciones que adornan a Francisco Allendes, para considerarlo, en el match de fondo, un digno rival de Juan Luis Cáceres "El Siki"; las que posee su compañero de centro, Díaz, que tendrá como adversario a Sanhueza, del Rafael Franco.

Entre los preliminares hay unos encuentros que bien podrían llamarse "de fondo", por ejemplo, la pareja Moisés Lecaros del Rodolfo Núñez, con Miguel Gazzano, del Rafael del Canto, como igualmente el match entre Jacabo Riffo, compañero de centro de Gazzano, con Manuel Figueroa, uno de los buenos exponentes que posee el Rodolfo Núñez.

Completan el programa: Próculo Gutiérrez, versus Romeo Romeo, de Los Sports, quienes harán cuatro rounds; Raúl Belmar, del Núñez con Luis Castro del Rafael Franco, estando anotado como reserva Oscar Machiavello, de Los Sports.

Se invita al vecindario del barrio, a presenciar esta interesante velada. Una buena banda de músicos amenizará el carnet pugilístico.

AVISOS ECONOMICOS

1.—Avisos judiciales.

REMATE: EN COMPARENDO CElebrado con fecha siete del presente en la partición de los bienes de don Seleuco G. Cano, se acordó sacar a remate las quintas números ciento sesenta y cinco y ciento sesenta y seis de la ciudad de Traiguén. Se fijó para la subasta el día 4 de Octubre próximo a las 4 P. M. en la secretaría del 4.o Juzgado Civil de Santiago. Este remate se hará en un sólo lote. Mínimum: $ 2,500. Deslindes y demás antecedentes: Secretaría 4.o Juzgado Civil, Santiago. — El Secretario. Oct. 9

CITASE INTERESADOS CAPELLAnía $ 10,000, fundada Tomás Miranda, vacante fallecimiento Carlos Ovalle, denunciada María Mercedes Ovalle para que comparezcan término legal, bajo apercibimiento.—Segundo Juzgado. 19-O

POR AUTO 5.o JUZGADO CIVIL DE 10 de Setiembre último, declárase en quiebra a Américo Bertoni, nombrándose síndico a don Bernardo Muñoz y fijándose primera junta de acreedores el 29 de Octubre próximo a las 14 horas. 28-O

POR AUTO 5.o JUZGADO CIVIL DE 10 de Setiembre último, declárase en quiebra a Américo Bertoni, nombrándose síndico a don Bernardo Muñoz y fijándose primera junta de acreedores el 29 de Octubre, a las 14 horas. 29-O

POR DECRETO DEL 5.o JUZGADO Civil, cítase para el 13 del presente, a las dos P. M. a los parientes de Oscar Rozas A. para que deliberen sobre la habilitación de edad que solicita. Santiago, Octubre 9 de 1926.—El Secretario. 12-O

2.—Arboles, plantas y semillas. (Compra y venta)

ALMACENES DE SEMILLAS, MOrandé 717, recibieron inmenso surtido Petunias gigantes, verbenas, clarines Spencer, gloxinias, bellis monstruosas, claveles americanos. Roygrass, trébol enano. Consulte precios. 8—Nov.

POROTOS ROCKA, SIETE SEMAnas, choclos americanos, tempranos, arvejas importadas, completo surtido hostalizas, garantizadas. Consulte precios. Almacenes de Semillas, Morandé 717. 8-Nov.

SEMILLAS HORTALIZA, FLORES, almácigos. Plantas en maceteros, porotos sin hilo, Raygrass, Laungrass, trébol enano. Interior Mercado Central N.o 37.—Rufino Arredondo. 12-O

SEMILLERIA VALENZUELA, MERcado Central, interior, puerta norte, recibió planta camotes, almácigos de flores y hortalizas, jarrones, maceteros artísticos, platos madera para pintar, etc. 11-O

PLANTAS PARA PRADOS, BALCOnes, realizo, Lobelias, Petunias, Cardenales, Yedras, Pelargonias. Gay 170.

EUCALIPTUS $ 150 EL MIL, Criadero "El Arrayán", de Eliodoro Berríos, Nos. Tres Acequias, en Santiago, San Alfonso 615.

VENDO OCHO LINDAS MATAS DE bambú y una puerta. Ramírez 64 A.

VENDO ALMACIGO DE TOMATE por miles, Delicias 4253. 11-O

3.—Automóviles, afines y accesorios. (Compra - venta y composturas)

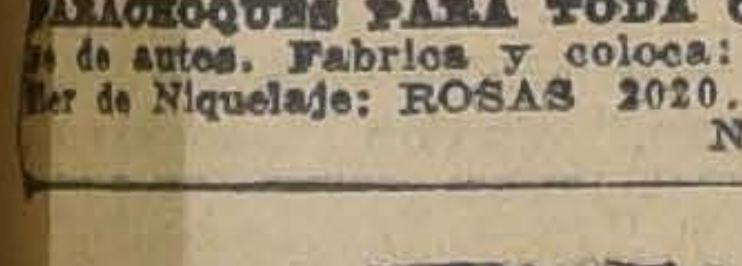

PARACHOQUES PARA TODA CLAse de autos. Fabrica y coloca: Taller de Niquelaje: ROSAS 2020. N|O.

BESA y Cía Ltda

DELICIAS 950

CAMIONES PARA CARGAS Y PASAJEROS, DESDE $12.800 PARA TODOS USOS E INDUSTRIAS.

23-Oct.

GARAGE PARA AUTO-CAMIONES Brockway, SOTOMAYOR 51. Trabajos rápidos y garantidos. Precios bajos, al contado. — Rosenqvist y Cía Ltda.

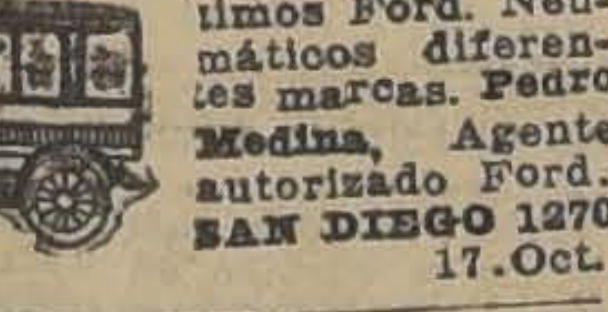

14-Oct.

CAMIONES DE REPARTO "FORD"

Repuestos legítimos Ford. Neumáticos diferentes marcas. Pedro Medina, Agente autorizado Ford. SAN DIEGO 1270 17.Oct.

TALLER ELECTRICO completo. Carga de baterías por la estación más poderosa de Santiago. Profesional inglés. Consulte precios: SOTOMAYOR 51. — Garage Brockway. 16-Oct.

DODGE GRAN SPORT, CARROCEría especial, como nuevo, excelente ocasión. Carrocería Sedán de repuesto. Verlo y tratar: Rosas 1260. O-10

OFRECEMOS CONSTANTEMENTE grandes oportunidades en automóviles, facilodtdes, Sala de Exposición, Escobar y Ebell. Delicias 1751. O-14

ARRIENDO PARA LAS FIESTAS, camión de carga Republic para 25 personas. Blanco Encalada 2571. De 2-6.

CAMION FORD DE CARGA VENdemos de ocasión. Vicuña Mackenna 120. 12-O

CASA DE AUTOMOVILES, SAN Antonio 816. Invita interesados aprovechar ocasión sin igual, oferta, seis automóviles, marca del día, todos absolutamente perfecto estado, garantidos por la casa. Hay Hudson, Buick, Chandler, Dodge, Ford, etcétera. 11-O O—11

CHANDLER CUATRO ASIENTOS en muy buen estado, tenemos encargo de vender rápidamente por ausentarse su dueño. Besa y Cía. Ltda. Delicias 950. O-13

OFREZCO CAMION NUEVO PARA las fiestas 12 de Octubre y Estudiantes. Tratar: Lastra 1320. O-11

AUTOMOVIL ESSEX TURISMO con menos 5,000 kilómetros recorrido, bien equipado, completamente flamante, vende ocasión. San Antonio 816. O-11

OCASION: VENDO CARROCERIAS Sport, 2 asientos, para Ford, Lord Cochrane 1138. 11O

VENDO SIDECAR PARA INDIAN, 4 H. P., $ 400. Ñuble 612.

VENDO CAMION FORD, CERRADO, para carnicería, garantido en muy buen estado, cuatro mil pesos, con facilidades. Victoria 705.

COMPRO AUTO CHICO, CERRADO, perfecto estado, ocasión. Correo Central 1434. O-10

CAMBIO POR SITIO O AUTOMOvil, Sombrerería. Tratar: Salas 272, casa H. O-13

POR NO PODERLA ATENDER vendo de ocasión góndola Ford. Recorrido Barrancas. Matucana 847. 11-O

COMPRO, PATENTE CARGA FORD, gata y romana. Huemul 1437.

COMPRO PATENTE PARA COCHEcito, de dos ruedas. San Pablo 2055. 10-O

AUTOCAMIONES FLETES, CALLE Valparaíso 1209. Teléfono 242, Matadero. 12-O

AUTOMOVILES, ANTICIPASE DInero sobre consignaciones, ricos automóviles en venta, precios ocasión. Permuta por sitios, propiedades. San Antonio 816. O—14

AUTO AMERICANO TURISMO, 5 asientos, buen estado, regálase con sus repuestos en 2,800. Mapocho 5101.

COMPRO MAGNETO BOCK Y CIlindros y dínamo Ford, ocasión. Esmeralda 673. O—11

AUTO LIVIANO BUEN ESTADO muy económico 4,300 vendo. Moneda 1420.

FORD CON PARTIDA, EN PERFECto estado, véndese de ocasión, en Delicias 1867. O—12

CHEVROLET BABY GRAND, TIPO Sport, motor de mucha fuerza, especial para viajes pesados, en muy buen estado, conservación, vendo ocasión. Verlo: Delicias 2517.

CARROCERIA CHEVROLET, VENdo ocasión. Echaurren 118.

VENDO REPUBLIC, NUEVA, REcorrido uno de los mejores; facilidades pago. Tratar: San Diego 127, de 12 a 2.30. O—13

BROCKWAY, RECORRIDO MATAdero-Mapocho. Perfecto estado, vendo por ausentarme. Cochrane 1027.

INDIAN SIDE-CARD VENDO O cambio por sitio. Echaurren 118.

$ 3,500 CHANDLER SIETE ASIENtos, neumáticos cuerda, carburador Solex, patente, vendo garantido. — Argomedo 415.

CAPOTA Y PARABRISAS DODGE, ocasión, compro. Casilla 2625.

HUDSON CUPE, MAQUINA GArantida se vende, Manuel Montt 2246 11-O

RADIADORES ARREGLOS. — GALvez 188. 14-O

500 PESOS REGALO CARROCERIA Sedan, Dodge, perfecto estado. Cóndor 1343. Verla de 3 a 5. O—11

VENDO FORD EN PERFECTO EStado, con facilidades de pago. Tegualda 1558, Providencia. O—12

HUDSON SPEEDSTER BIEN equipado, en perfecto estado de funcionamiento, tenemos encargo de vender. Besa y Cía. Ltda. Delicias 950. O-13

DODGE ULTIMO MODELO, CON sólo 6,000 kilómetros recorridos, tenemos encargo de vender. Besa y Cía. Ltda. Delicias 950. O-13

SE VENDE UNA GONDOLA CON recorrido, San Pablo, se dan facilidades de pago. Tratar: calle Paz N.o 1045. 20-O

5 MODELOS DIFERENTES DE CArrocerías de carga para camión Ford, a precios regalados ofrecemos. Verlas donde Escobar y Ebell. Delicias 1751. O-14

AUTO PERMUTO POR MOTO CON side-car. Merino. San Martín 19. 20—Oct

NO COMPRE NINGUNA CLASE DE CAMION O GONDOLA FORD SIN VER LA LA CARROCERIA SANTIAGO EJERCITO 724

GONDOLA FORD EN PERFECTO estado con recorrido Palma se vende. Tratar: Huérfanos 3132. 10-O

COMPRO AUTOMOVIL 5 O 7 asientos, del año 1924, 25 o 26. Pago al contado. Delicias 1740. O—11

ARRIENDO CAMION FORD, FIEStas Raza y Primavera. Coquimbo 1168. 10-O

AUTOMOVIL HUDSON 7 ASIENtos casi nuevo, véndese barato. Bustamante 225, Valparaíso. 12-O

VENDO GONDOLA FORD, MODElo Municipal, armen Lira. Tratar: San Isidro 1490. 10—O.

GRAN CHASSIS FLAMANTE, PAra hacer rico camión, góndola. Regálase, 5,500. Vale cuatro veces más.— Verlo para creer. San Antonio 816. 11-O

AUTO TURISMO 5 ASIENTOS, EN buen estado, con sus repuestos regálase en 2,900 pesos. Mapocho N.o 5101 10-O

$ 1.800 REGALO MAIL-CAR IMportado. Tratar: Matadero-Yungay, Blanqueado. 10—O.

GONDOLA FORD, CARROCERIA tipo Brockway, casi nueva, vendo con facilidades pago. Tratar: edificio Bolsa de Comercio, 3.er piso, oficina 232, de diez a doce de la mañana. 10O

CARROCERIA GONDOLA 25 PASAjeros, sin uso vendo verdadera ocasión. Campo Marte 47. 10O

TAPABARRO IZQUIERDO CADIllac, véndese. Vicuña Mackenna 981. 11—O

CAMION FORD CON PARTIDA EN buen estado necesito cambiar por frutos del país. Dirigirse a Humberto Román. Curicó, casilla 284. 11-O

VENDO FORD SPORT ULTIMO modelo, 15 días uso, neumáticos Bullow, amortiguador. Delicias 117. 10—O

DE OCASION VENDO AUTO COle, 8 cilindros, poco uso. Mapocho 3104. 10—O.

VENDO GONDOLA BROCKWAY, recorrido Matadero por no poderla atender, facilidades de pago. Población Carmelo, Vergara Montt 396. 11—O.

AUTO STUDEBACKER, 5 ASIENtos, poco uso, particular, vendo de ocasión. Huérfanos 1235. Of. 42. 11—O.

4.—Animales. (Compra y venta)

CONEJOS GIGANTES VENDO SANtos Dumont 970. O—10

YEGUA COCHERA GARANTIDA, se vende. Tratar: Placer 960. 10D

CABALLO VENDO. POBLACION Central 218.

5.—Alhajas, joyas, monedas, etc. (Compra y venta)

JOYERIA S. ROSSETTI.—San Antonio 285. — Argollas-compromiso, oro 18 k., Ref., desde $ 20 par grabadas. — Relojes pulsera oro 18 k., desde $ 120.

N|O.

NOVIOS: ARGOLLAS DE ORO DE 14 a 18 k., desde $ 30 par ofrece la Relojería Sportman. San Diego 780. Nov. 6

JOYERIA LA ROYAL ESTADO 56

ALO... ANDA A "LA ROYAL", seguro que te prestarán el máximum del dinero por mis joyas.

SIN COMPETENCIA. — ESTADO 30. Relojes ancla 18 k., $ 145. Compromisos 18 k., $ 65 par de 10 gramos. Artículos para regalos. Pedidos de provincia contra reembolso. **C. MOTTA, Estado 30.** 3-Nov.

PESOS 1915 Y 17

Plata y oro chafalonía, compro,
JOYERIA MELLA
89 San Antonio 89
LA CONTINENTAL

7.—Aves y pájaros. (Compra y venta)

CRIADERO RHODE ISLAND, Avenida Macul 396. Hay disponibles desde hoy huevos para incubar. Como de costumbre se garantiza el ciento por ciento de fertilidad devolviendo el importe de todo huevo infértil. Nunca compre Rhode Island antes de visitarnos. Si está desilucionado por los resultados obtenidos con sus compras de huevos finos para incubar, haga un último ensayo con este criadero y cambiará de opinión. 13—O

HUEVOS FRESCOS, CIENTO, $ 26. Teléfono 3904.

HUEVOS INCUBAR, MINORCAS, Leghorns, Catalanas. Sevilla 123, carro 36.

8.—Avisos varios.

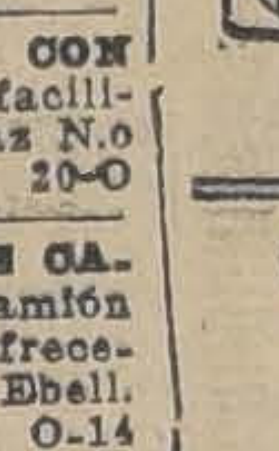

CAMISERIA "EL SIGLO", (ANTIgua Matas y Co.) Delicias 2750 (Portal Edwards). Camisas sobre medida, pijamas, calzoncillos, Corte y confección perfectos. Talleres propios en el mismo establecimiento. Importación de artículos de punto. Envíos a provincias. Precio fijo. 14-Oct

Calzado Tejido

A. Prat 105 J. Rafael

Oct. 20

CASA BERSANO

DELICIAS 3247 PLAZA ARGENTINA

PROVISIONES

PROVEEDORES DE FAMILIAS

CUENTAS MENSUALES

N|O.

HIPNOTISMO, SUGESTION, CURAción, mentalista. Masajista diplomado. Cochrane 815. 10-O

AHUMADA 147. Califont leña, 120 Califont gas 250. Baños americanos 105. Baños guaguas 10.60. Lavatorios 25. Basureros $ 7. Generadores acetileno $ 25 J. E. Fortuño.— Sanitario. Acetileno. O—11

COCINAS Y MENAJE DONDE FAURÉ CARMEN 315 FÁBRICA

NUEVO ESTIRADOR DE PANTAlones, privilegiado por el Supremo Gobierno de Chile. Manuel Bjstih. Carmen N.o 96, casa N.o 21. 18-O

VENDO DE OCASION APARATO soldadura oxígeno, mitad valor. Subercaseaux 501. O—12

SOLDADURAS ELECTRICAS Y autógenas, nos encargamos toda clase maquinarias, industriales, agrícolas, vinícola y reparaciones de automóviles, trabajos garantidos, precios módicos. — Garage Rápido. Erasmo Escala 2105.

10. — Casas, departamentos y piezas amobladas. (Ofrecidas y buscadas)

SE ARRIENDA CASITA NUEVA amoblada, estilo colonial, todo en espléndido estado. Verla de 2 a 5 P. M. Bellavista 0497. N-O

ARRIENDO EN CASA QUINTA pieza o departamento amoblado. Carmen 86. 11O

ARRIENDASE 75 PESOS PIEZA amoblada centralísima. Esmeralda 636. 10-O

NECESITO ARRENDAR PIEZA amoblada en casa discreta. Prefiero puerta calle. Enviar datos: A. P. L., casilla 3389. 10-O

ARRIENDASE PIEZA AMOBLADA, puerta la calle. San Francisco 106. 11—O.

$ 80 ARRIENDO PIEZA AMOBLADA Granado 542. 11-O

EN CASA DE FAMILIA, ARRIENdo regio dormitorio amoblado. Baño Casilla 3742. 11-O

ALQUILO PIEZA AMOBLADA precio bajo. Maipú 30. Casa 6.

MATRIMONIO EXTRANJERO DEsea para 1.o Noviembre casa chica con jardín o departamento asoleado independiente. Ofertas: L. B. Circolo Helvético. Agustinas 1220. 10—O.

SE ARRIENDA LA CASA LIBERtad 1322. 10—O.

220 PESOS ARRIENDASE CASA seis piezas, dos servicios. García Reyes 333. 10—O

CASA 6 PIEZAS DEPARTAMENTO para negocio $ 250. Esperanza 1230. 11-O

REGIA CASA MODERNA 5 DORmitorios, 2 baños arriéndase. Cerro 63. 12-O

$ 700 REGIOS ALTOS, ESQUINA muy central, tres cuadras Delicias, Ahumada, Estado, asoleados, decorados, hall, diez grandes salones, dos toiletts instalados, dependencias, gas industrial, luz eléctrica. Serrano 309. 10-O

$ 350 CASA-QUINTA A UNA CUAdra carro Pedro de Valdivia ocho habitaciones, fuera servidumbre y pieza baño, gran hall, espacioso parrón, etc. Sucre 2032. 10-O

SE ARRIENDA CASA CHICA amoblada. Molina 475. 10—O

$ 700 BAJOS MODERNOS, FLAmantes, espaciosos, arriéndase. — Compañía 1878. 10—O

ARRIENDASE CASA GENERAL Urriola 672, siete piezas, dependencias, dos patios, jardín. Tratar: Cochrane 497. 11—O

$ 500 CASA RECIEN REFACCIOnada 2275. 13-O

450 SAN IGNACIO 828 FRENTE EScuela Militar. Bajos recién refaccionada, 8 piezas, hall, baño, dos grandes patios, dependencias. Tratar: Moneda 1120. 10-O

$ 350 MATURANA 765. ALTOS REfaccionada, 6 piezas, hall, baño, dependencias. Llaves Maturana 759. Tratar Moneda 1130. 10-O

$ 650, SAN MARTIN 678. RESIdencia. Bajos, comedor, 3 salones, hall, toilette, dependencias, patio. Altos 5 dormitorios a la calle, toilette y hall. Tratar Moneda 1120. 10-O

ÑUÑOA, CASA-QUINTA, FLAMANte, $ 200. Electricidad. Sucre término, entrando por Luis Cuadra, 3.a cuadra. 13—O.

CASITA ARRIENDO LASTRA 1672. Colón 1538 $ 75—130. 10—O.

NECESITASE ARRENDAR CASA para 1.o Noviembre, prefiérese con galpón patio grande y entrada para carretela, canon hasta 200 pesos. Datos: Casilla 12019. Casilla 9. O—10

550, BAJOS, SIETE PIEZAS, CINco dependencias, dos patios, galería. Gálvez 141. O—10

$ 500, SANTA ROSA 387, ESPLENdida casa altos nueva, siete piezas, dos halls, galería, servicios, luz, gas, baño instalado. O—10

ARRIENDASE CASA, 5 PIEZAS, fuera servicio. Calle Antonio Varas 261. O—14

SE ARRIENDAN CASITAS MODERnas recién construídas, en San Francisco 1937. 10-O

CASA COMODA PARA INDUSTRIA, barrio Avenida Matta, de Nataniel a Carmen necesito. Casilla 3429. 10O

330 ARRIENDO ALTOS, CARMEN 193. 10O

$ 200, 225 HERRERA 936 Y 914, casas nuevas, cuatro piezas, patio, electricidad, todo servicio. O-10

$ 700 ARRIENDASE CASA EN BAjos, confort moderno, 7 piezas habitación fuera de dependencias, 2 salas baño, una instalada y puerta servicio. República 27. Tratar: Sazié 2007. O-10

ARRIENDASE CASA, SAN ANTOnio 58. Tratar: San Antonio 409. O-10

AVENIDA BEAUCHEF 827, Arriendo casa 5 piezas, fuera de servidumbre. Canon $ 220. 10—O

BAJOS PARA MATRIMONIO SOLO, Santa Rosa 211. 10—O.

$ 135 CON AGUA ARRIENDASE Casa Ñuble 772, casa 3. Tratar 21 de Mayo 562. 11-O

MATRIMONIO EXTRANJERO DEsea arrendar casa, prefiere barrio alto, canon hasta $ 300, dirigir carta a A. C., 21 de Mayo 562. 11-O

CASITAS $ 60, PIEZAS $ 30 Arriéndase, cité Ricardo Matte. Bellavista 0860. 11-O

BARATISIMA CASA 7 GRANDES piezas, 2 patios, $ 280. Maule 613.

SE ARRIENDAN CASAS TODO servicio. Cochrane 1612 en $ 75.

$ 130, $ 160, $ 180 BUENAS CASAS. Bío-Bío 783, lado Sta. Rosa.

$ 200 REGIA CASA 5 PIEZAS TOdo servicio. San Francisco 2170, lado Franklin.

CASA MODERNA, NUEVA, CUAtro dormitorios, dos toilettes instalados, hall comedor, escritorio, verla 2 a 6 P. M., en Huérfanos 2871 E. Canon seiscientos pesos.

350, ARRIENDO CASA BAJOS, aseada, 2 patios, hall, cinco piezas, toilette, servicios, etc. General Mackenna 1540, a cuatro cuadras Bandera. O—12

TARAPACA 1019 BAJOS, ARRIENdase piezas amobladas con pensión.

TOCORNAL 320, CASA BAJOS, DOS patios parrón, 7 piezas, baño, califont, toilette, gas, luz eléctrica. Tratar: Puente 558. 1-2 y 6-7.

ARRIENDO REGIA CASA CENtral. Calle Nueva Lastra 660. O—13

NECESITO ARRENDAR CASA CHIca con hall, 3 dormitorios, buenas dependencias. Canon hasta $ 400. Castro 380.

140, CASA ESQUINA, APROPIADA para negocio. Macul 2171.

SE ARRIENDA 500 PESOS COMOdos altos. Carmen N.o 336. Verla a toda hora.

275, CASA ESPLENDIDA, DOMEYko. Bandera 195.

400, CASAS NUEVAS DELICIAS cerca estación Central. Bandera 195.

900 CASA SAN ANTONIO MUY central recién pintada. Bandera 195.

700 LOCAL MUY CENTRAL. BANdera 195.

450, CASA DIECIOCHO PERFECTO estado. Bandera 196.

550, CASA ESPLENDIDA INMEdiata Vicuña Mackenna, cerca Delicias. Bandera 195.

700 CASA DE LUJO, MODERNA calle Esperanza. Bandera 195.

700, CASAS QUINTAS EXTENSAS buenas casas. Bandera 195.

500, CASA ALTOS CENTRAL 21 de Mayo. Bandera 195.

600, CON ALTOS CENTRAL AHUmada. Bandera 196.

CASAS DE LUJO PARA CASAS de modas o pensión, muy centrales, desde 1,000 a 2,500 pesos.

11. — Casas, departamentos y piezas sin muebles. (Ofrecidas y buscadas)

Casas

CASAS EXTENSAS PARA RESIdencia en Delicias, Ejército, Dieciocho, desde 1,000 a 2,500 pesos. Bandera 106.

$ 220, ARRIENDO CASA CERCA Yrarrázaval. Bandera 156. Rafael Molina.

$ 320, ARRIEND OCASA 8 PIEZAS, General Bustamante. Rafael Molina.

ALTOS INTERIORES, 2 PIEZAS, $ 70. Baquedano 545.

SANTO DOMINGO 2506, ESPLENDIda casa esquina, arriendo. Tratar: García Reyes 596. O—11

MAGNIFICA CASA ARRIENDO. CAmilo Henríquez 971. Datos: Blas Cañas 474.

CASA, SANTA ROSA 248.

BUENA CASA MODERNA, BARRIO San Cristóbal. Vendemos de ocasión en $ 23,000, Huérfanos 1317.

$ 180, 170 ARRIENDANSE CASAS a familias honorables. San Pablo 1616 casa 6. 14O

NECESITO PARA 1.o NOVIEMBRE casa cinco piezas y cocina o departamento completamente independiente hasta $ 300. Radio: Almirante Barroso hasta Herrera. — Moneda y Compañía. S. W. Casilla 1005.

$ 260 ARRIENDO CONFORTABLE casa barrio Estación Central. prefiero familia extranjera, Ramírez 75.— Tratar: Claras 376. 11-O

$ 800 CASA CENTRALISIMA, PARA numerosa familia, 1.er piso, salón, salita, escritorio, hall, comedor, dependencias, 2.o piso: ocho grandes dormitorios, 3.o cuatro dormitorios. — Moneda 1790.

$ 350 DIEZ DE JULIO 833, BAJOS, hall, patio, siete habitaciones, recién empapeladas. 11,O

$ 260 DIEZ DE JULIO 839, BAJOS, cuatro habitaciones, patio, llaves en 897, tratar: Blanco Encalada 1797. 11-O

$ 550 ALTOS, EN DIECIOCHO REcién pintada y empapelada. Tratar: y llaves: Dieciocho 714. 12-O

170, ARRIENDO CASITAS — LUIS Bertrand 2122. O—11

ARRIENDASE CASA GRAL. URRUtia 672, próximo Lira y Diez de Julio, siete piezas, dependencias, dos patios, jardín. Tratar: Cochrane 497. O—1-

150, 130 ALTOS RECIEN REFACcionados, casitas 60 pesos. Góndolas puerta. Santa Rosa 1496. O—11

GARAGE CENTRAL, CALLE GEral Mackenna, con pieza habitación, arriéndase en 150 mensuales. Huérfanos 1059, piso 2.o, departamento N.o 28. O—12

ARRIENDO CASA MODERNA 4 dormitorios con o sin muebles. Verla hoy 2 a 6. Riquelme 720.

$ 500 CASA RECIEN REFACCIOnada. Moneda 2275. O—14

ARRIENDASE COMODA E HIGIEnica casa, luz eléctrica y gas. Bascuñán Guerrero 139 y tratar Lord Cochrane 70. O—12

ARRIENDASE ESPLENDIDOS ALtos muy centrales. Santa Rosa 135. Verla de 2 a 6. O-13

ARRIENDO CASA. CAMILO HENríquez 846. O-11

110 ARRIENDASE CASITA DOS piezas, Echaurren 664.

CASA INTERIOR ARRIENDO. — Grajales 2524.

ARRIENDO CASITA 3 PIEZAS, TOdo servicio. Herrera 1019, tratar: San Pablo 2769. 10-O

$ 550 ARRIENDASE ALTOS NUEvos, todo confort. C. de Marte 153. 11O

300 ARRIENDO ESPLENDIDOS ALtos. Andes 2750. 12O

$ 115, 135 LINDAS CASITAS MOdernas para matrimonios. Consulte precios y se convencerá que la Cité Blanca es la más elegante y barata para gente decente. Tome autobús Salvador, bajándose Lautaro. Avenida Infante 1436. 16-O

700 ARRIENDO ALTOS, BARROSO 81. 12O

130, ARRIENDO CASA, 4 DORMItorios, luz eléctrica. Libertad 768.

ARRIENDANSE CASAS MODERnas, 7 cuadras Plaza de Armas, todo confort. Amunátegui 870, de 10 a 5. 12-O

EXTRANJEROS: $ 220 ARRIENDO espléndidas casas nuevas, cuatro piezas, servicios. Coquimbo 1133. 21-O

$ 350 DOMEYKO 2453, SIETE PIEzas, dependencias. Tratar: Huérfanos 1059, segundo piso, oficina 23. 10-O

$ 420, ARRIENDASE CASA NUEVA, barrio instalado. Bellavista 0605. Tratar. Cumming 596 de 2 a 4. 11—O.

Departamentos

COMODO DEPARTAMENTO 2 PIEzas arrienda familia honorable. Molina 546. 10-O

ARRIENDO DEPARTAMENTO DOS piezas calle, casa honorable. Cerro 34. 10-O

ARRIENDO DEPARTAMENTO, NAtaniel 141. 10-O

300 DEPARTAMENTO PARA INdustrial, profesional puerta independiente. Catedral 1873, cuatro piezas o más. Catedral 2237.

ARRIENDO DEPARTAMENTO central. Arturo Prat 474. 11—O

ARRIENDO DEPARTAMENTO PIEzas. Cochrane 181. 11—O

EN SERRANO 131 ARRIENDASE departamento de 2 ó 3 piezas, balcón calle, baño anexo. 10-O

ARRIENDO DEPARTAMENTO. COpiapó 367. 11-O

SE ARRIENDA ESPLENDIDO DEpartamento, profesional o matrimonio. San Antonio 128. 10-O

CONFORTABLE DEPARTAMENTO calle, anexo baño, buena mesa casa familia. Catedral 1934. 11-O

DEPARTAMENTO DOS PIEZAS nuevas a la calle, luz; otras adentro arriendo. Arturo Prat 1258. 12-O

$ 85. DEPARTAMENTO DOS PIEzas con luz, puerta de calle, independiente, arriendo. Avenida Viel 1837.

DEPARTAMENTO COMERCIAL. SAma 1626.

ARRIENDASE DEPARTAMENTO.— Carmen 612. 11-O

ARRIENDO BARATO, DEPARTAmento cómodo. Sazié 2548.

DEPARTAMENTO ARRIENDO MIraflores 124.

ARRIENDASE DEPARTAMENTO O piezas, Bascuñán 491. O-12

200 ARRIENDO ESPLENDIDO DEpartamento completamente independiente. Siglo XX, 274.

DEPARTARMENTO 4 PIEZAS ENceradas, recién empapeladas, arriendo 250, Arturo Prat 133, Altos.

DEPARTAMENTO DOS PIEZAS luz, cocina, en casa quinta arriendo. Madrid 750.

SE ARRIENDA DOS DEPARTAMENtos y cocina con o sin pensión. Coquimbo 1475.

Piezas

ARRIENDASE PIEZA. MATUCANA 60. 31—O.

OFREZCO DOS PIEZAS CON O SIN muebles. Coquimbo 373. 13—O.

ARRIENDO DOS PIEZAS, GARCIA Reyes 531. 10O

PIEZAS ESPLENDIDAS, BUENOS Aires 475. 10-O

BUENA PIEZA ARRIENDASE persona sola. Buenos Aires 355.

PIEZA CENTRAL SIN MUEBLES matrimonio solo necesita. Moneda 848. 10-O

ARRIENDASE PIEZA MATRIMOnio o personas solas. San Ignacio 460, altos. 10—O

DOS PIEZAS GRANDES, COCINA, arriendo. Madrid 1319. 10—O

EXTRANJERA ARRIENDA PIEZA independiente, balcón. Santa Rosa 260. O—10

ARRIENDO BONITA PIEZA ALMIrante Barroso 975. 10-O

ARRIENDO PIEZA A PERSONA sola. Manzano 253. O-10

CASA MODESTA, TRANQUILA, arriéndase pieza con luz, muy barata persona sola. Diez de Julio 463. Casa 13. 20—O.

MUY CENTRAL, ARRIENDO PIEZA puerta independiente a caballero respetable. Lastarria 66.

ARRIENDASE BUENA PIEZA EN $ 35, persona sola. Cochrane 538.

ARRIENDO PIEZA A CABALLERO sólo. Sin muebles. Cochrane 1027.

ARRIENDO PIEZA CALLE, Matrimonio, jóvenes honorables. San Martín 852. 11-O

ARRIENDASE ESPLENDIDA PIEza. Bandera 736. O-11

ARRIENDO UNA PIEZA EN CASA de familia, prefiero señora sola. Cueto 348.

LINDA PIEZA CON TRES BALCOnes a la calle, Nataniel 124 A. 11O

ARRIENDO DOS O TRES BONITAS piezas, 80 y 120. Borja 183. Tratar: Delicias 3015.

ARRIENDO PIEZA EN CASA HONOrable a persona sola. Maipú 636. 11O

12.—Compra y venta de sasas y sitios

I. CEPPI, ARquitecto: **SOTOMAYOR 87. — Te**léfono 999. 15-Oct.

COMPRO CASA VIEJA REFACcionable, en buen barrio, valor, $ 40,000 con deuda. — Teatinos 86.

PERMUTO FUNDO EN RAMAL Hualañé (Curicó), fundo de 280 hectáreas, 100 regadas, resto de rulo. Precio: $ 300,000. Debe $ 80,000 Caja Hipotecaria, se recibe propiedad de renta por el saldo. — Teatinos 86.

EN EJERCITO, MUY BIEN SITUAda cómodo casa de un piso, muy extensa, Precio, $ 180,000. Teatinos 86.

NATANIEL, LADO ALAMEDA, edificio, moderno de dos pisos y terraza, construcción muy sólida, dos casas independientes. Precio: sólo 155 mil pesos. Teatinos 86.

EN COCHRANE MUY BIEN SITUAda, propiedad un piso, dos casas. — Precio: $ 110,000. Teatinos 86.

EN SAN DIEGO, PROXIMA AVEnida Matta, propiedad renta, 809 m2. Precio, $ 130,000. Produce $ 21,600 — Teatinos 86.

EN RIQUELME AL LLEGAR A Huérfanos, sitio de 300 m2., más o menos. Precio: $ 80,000. Teatinos 86.

EN DIEZ DE JULIO ESQUINA, LA mejor situación, 55 m x 78 m. Precio sólo, $ 70 el m2. Teatinos 86.

EN MANUEL MONTT CERCA CArreras, casa en dos pisos, todo lujo, muy moderna. Precio: $ 125,000. Teatinos 86.

EN SAN ISIDRO, CERCA DIEZ de Julio, cité compuesto de 19 casitas, declarado higiénico, 2 pisos, Produce muy buen interés. Precio: $ 65,000. Teatinos 86.

EN PROVIDENCIA A UNA CUAdra de la Avenida, lado Pedro Valdivia, sitio esquina. Precio: $ 30 el metro cuadrado. Teatinos 86.

EN IRARRAZAVAL, CHALET DE 2 pisos dependientes, modernos, 1,500 metros cuadrados. Precio: $ 110,000, debe $ 40,000. Teatinos 86.

EN JUAREZ, AL LADO RECOLEta, vendemos gran sitio con edificio de un piso en condiciones excepcionales. — Alejandro Greene. — Cruzat. Teatinos 86.

GRAN POBLACION AVENIDA GEneral Velásquez, entre Chorrillos y Antofagasta, cinco cuadras góndolas Pila, cerca Estación Central, sólo quedan 40 sitios, 10 x 30 metros, pagaderos 5 años, parte sin intereses, valores desde 3,500 pesos, entrégase con sólo la cuota de 50 pesos mensuales, atención especial en la Población. Sábado y Domingo. Mayores datos, Huérfanos 1059, Oficina 2. — Aravena y Valenzuela.

POBLACION EDISON, CALLE EDIson 4382, entre Bismark y Santa Filomena, totalmente poblados alrededores, una cuadra carros Blanqueado, camión 20 centavos a Mercado Central quedan sólo 4 sitios entrégase con la primera cuota de 50 mensuales, aproveche gran oportunidad. — Huérfanos 1059, Oficina 2. — Aravena y Valenzuela.

GRAN POBLACION GELLONA. — Empleados, obreros, en Avenida Recoleta, tres cuadras góndolas; sitios con agua corriente potable. valores desde 2,650, entregables con 50 pesos contado y 50 mensuales, sin intereses. Atención especial Domingos, en la mañana, en la Población. Mayores datos: Huérfanos 1059. Oficina 2. — Aravena y Valenzuela.

SITIOS EN GUINDOS (Ñuñoa). — Tres cuadras de Plaza Municipal y tranvías, inmediatos Avenida Hamburgo, véndese lotes valores 2,600 a 3,700, pagaderos cuatro años, pequeña parte al contado, resto 50 pesos mensuales. Huérfanos 1059, Oficina 2, Aravena y Valenzuela.

$ 20,000 VENDO BONITA CASA EN calle Santiago Concha 1440. Tratar: Pasaje Fernando 1129.

ELEGANTE RESIDENCIA CALLE Concepción, 50 metros San Diego, estucada, 12 piezas, gran galería, toda comodidad. Facilidades pago. Tratar Prat 1566.

15,500 VENDO CASA 6 PIEZAS, camión puerta. Carmen 1630. Tratar: San Diego 1417. Casa 13.

10,000 CASITA EN CUEVAS 1020, tratar en Pérez Cotapos 41. Negrete.

AVENIDA MANUEL MONTT VENdese extensa propiedad totalmente plantada. Tratar: Monjitas 646.

$ 61,000 DOS CASAS RENTA, SAzié 2371. Dánse facilidades pago, Ñuñoa, Plaza Pedro Montt 175.

$ 35,000 CASA SAZIE 2763. DESEAse proposiciones forma pago; interés bajo.

$ 59,000 BUENA CASA, ESPLENdida situación, Sazié 2363. Poco al contado. Déjase resto interés bajo.

ÑUÑOA VENDO TERRENO CINCO cuadras Plaza, Brown esquina Bolívar, Rosales. O—12

COMPRO SITIO CON UNA O MAS piezas, dando 1,500 pesos al contado; el resto por mensualidades. Dirigirse: Avenida La Paz 912. O—11

$ 45,000 LINDA CASA MODERNA, recién terminada, 10 piezas, hall, baños, gas, electricidad, estuco piedra, 2 patios claraboyas, sitio al fondo. Santa Victoria 148, un paso Vicuña Mackenna. Facilidades pago.

PROPIEDADES RENTA, CONStrucción de primera, produce 11 y 15 1|2 por ciento, comprobados, deuda hipotecaria, véndese. Tratar dueño: Santa Rosa 1469.

ENTRE SAN FERNANDO Y CURIcó y cinco cuadras de Estación, arriendo con entrega inmediata o permuto por casa a renta, o cité productivo, una chacra de 20 cuadras, totalmente regadas, buenos suelos, cinco y media cuadras de viña del país y cabernet, bosque eucaliptus, arboleda casa habitación, posesión inquilinos, etc. Sin intermediarios. Tratar son cu dueño, Bulnes 60. O—12

ECHAURREN, BUEN EDIFICIO DE un piso, con garage, jardín y gallinero. Muchas piezas y terreno extenso. Se presta para edificarle altos. Precio: $ 135,000. Freudenburg y Balmaceda. Morandé 330.

CATEDRAL, CERCA QUINTA NORmal, magnífica casa de un piso, con parquet, muy finos, muy asoleada, anchas galerías. Precio: $ 150,000. Freudenburg y Balmaceda. Morandé 330.

MARIN, MAGNIFICA PROPIEDAD adecuada para instalar gran industria, por tener edificio especial de 2 pisos y toda clase de instalaciones y buena casa habitación. Precio: $ 120,000.

HUERFANOS, CASA DE 1 PISO, bien tenida, cerca Quinta. Precio: 100,000. Freudenburg y Balmaceda. Morandé 330.

BATUCO, POBLACION EN LA EStación del mismo nombre, en el Ferrocarril de Santiago a Valparaíso, a 25 minutos de Santiago; ofrece a los interesados en economizar, los siguientes sitios que quedan, con las dimensiones de 10 x 50 o sean 500 m2. a los precio de: 175 pesos, quedan 10; a 200 pesos, quedan 29; a 225, quedan 57; a 250, quedan 213; a 275, quedan 215; a 385 quedan 167; a 375, quedan 94; a 400, quedan 67; a 425, quedan 159; a 475, quedan 30; a 525, quedan 75; a 575, quedan 65 y a 625, quedan 18. Se da escritura inmediatamente con un pie de 50 a 100 pesos según número de sitios que se tomen, sin comisión ni intereses; el saldo pagadero en 12 mensualidades. Bandera 552 y en el 345, oficina 2.

EN LA PARTE URBANA A 6 CUAdras de Avenida Matta, con línea de góndolas y próximamente línea Carmen Lira; vendo sitios de varias dimensiones desde 18 a 29 pesos metro en las calles Carmen, Santiago, Concha y San Rafael. Escritura, facilidades, descuentos, sin comisión ni intereses. Bandera 552.

SEIS CASITAS, UBICADAS EN calle Ñuble construcción sólida para explotarlas, con 4 y 5 piezas fuera servicios, luz y alcantarillado, arrendadas en 80, 110 y 130 pesos, debiendo estar en 100, 150 y 200, vendo en 68,000 pesos. Bandera 552.

$ 15,00 M2. 4 CUADRAS AVENIDA independencia, dos líneas autobuses pocos metros; sitio esquina 48 x 92 metros m|m. También véndese en lotes. Bandera 168.

$ 18 M2. AVENIDA HIPODROMO lindo sitio, mide 20 por 60 metros, cerrado frente reja fierro. Carlos Ossandón.

$ 3,600 PROXIMO RECOLETA, SItio 12 por 31 metros. Bandera 168.

$ 5,000, ROBLES PROXIMO RECOleta, sitio 16 por 30 metros, cerrado tres costados, árboles frutales. Carlos Ossandón.

$ 9,000 POBLACION BUENOS AIres dos sitios mide uno 14 por 50, otro 23 por 50 metros. Bandera 168.

$ 18,000 AVENIDA CENTENARIO esquina. Consta once piezas a la calle. Mitad contado esto mensualidades. Carlos Ossandón.

$ 25,000 PROXIMA PLAZA CHAcabuco, recién terminada. Seis piezas, dependencias, dos patios. También permutaríase por negocio abarrotes valor $ 15,000. Bandera 168.

$ 26,000 INMEDIATA INDEPENdencia, próxima Mapocho, un piso, cinco piezas, dependencias, patio. Carlos Ossandón.

$ 31,000 PROXIMA INDEPENDENcia, fachada ladrillo, 7 piezas, baño, dependencias, dos patios, $ 12,000 Caja Hipotecaria. Bandera 168.

$ 40,000 PROXIMA INDEPENDENcia. Residencia moderna, ocho piezas, dependencias, dos patios, 19,000 pesos. Caja Ferrocarriles. Carlos Ossandón.

$ 45,000 BELLAVISTA, CONSTRUCción moderna, un piso, hall, galería, salón, comedor, tres dormitorios, baño, dependencias. Patio.— Carlos Ossandón.

$ 45,000 INMEDIATA SAN PABLO seis piezas establo; doce vacas. Bandera 168.

$ 50,000 BELLAVISTA EDIFICIO moderno recién terminado, hall, galería, salón; escritorio, comedor tres dormitorios, pieza baño, dependencias, dos patios.—Carlos Ossandón.

$ 55,000 PROXIMA GARCIA REyes un piso, seis piezas, tres dependencias, patio, $ 14,000. Banco Hipotecario. Bandera 168.

$ 55,000 SAN MARTIN, UN PISO, hall, cuatro piezas, servicios, dependencias, patio. Bandera 168.

$ 58,000 RIO JANEIRO, CITE "salubre". Dos almacenes 14 piezas, cocinas, baños y demás según reglamentos. Renta $ 8,040 anuales. Carlos Ossandón.

$ 62,000 PROXIMA INDEPENDENcia, extensa construcción antigua un piso. Nueve piezas, galería, dos patios. Mide 20 por 60 metros. Deuda $ 30,000. Caja Retiro Ejército Armada. Carlos Ossandón.

$ 62,000 PROXIMA RECOLETA, seis piezas, garage, gran sitio. Apropiado industria. Bandera 168.

$ 65,000 BARRIO SAN CRISTOBAL. Residencia moderna, dos pisos, bajos, siete piezas, hall, galería, baño, cocina, patio. Altos: ocho piezas, hall, galería, pieza baño, cocina, patio. Carlos Ossandón.

$ 70,000 BARRIO AVENIDA PORtales, un piso, hall, salón, escritorio, comedor, siete dormitorios baño, dependencias, bodega $ 40,000. Caja Ahorros. Carlos Ossandón.

$ 78,000 INMEDIATO RECOLETA, dos pisos, bajos, salón, hall, comedor, cuatro dormitorios, baño, 4 dependencias, patio, parrón. Altos: hall, comedor, salón, tres dormitorios, galería, tres dependencias. Carlos Ossandón.

$ 80,000 INMEDIATO INDEPENDENCIA, propiedad renta. Consta: almacén con casa anexa, además tres casas con 5 piezas cada una, cocina; patio. Bandera 168.

$ 90,000 PROXIMA INDEPENDENCIA 1,530 m2. doce piezas, baño, dependencias, dos patios, parrón. Deuda Caja. Bandera 168.

$ 95,000 PROXIMA BELLAVISTA Y Pío IX. Dos casas. Bajos: hall, 7 piezas, baño, dependencias, dos patios. Altos: 2 hall, 7 piezas, baño, dependencias, galería. Carlos Ossandón.

$ 95,000 HUERFANOS, CENTRAL habitación y renta, bajos, cinco piezas baño, dependencias. Altos: cinco piezas, baño, servicios, galería. Carlos Ossandón.

$ 110,000 PROXIMO SAN MARTIN construcción antigua un piso, diez piezas, habitaciones, cinco piezas, servidumbre, dependencias, tres patios, parrón. Superficie 1042 m2. Bandera 168.

$ 50,000 GALVEZ, CONSTRUCCION sólida, antigua, fácil de modernizar, diez piezas, tres de servidumbre, baño, servicios, dos grandes patios y gallinero. Facilidades pago. Puente 558 de 3 a 7 P. M.

$ 3[illegible],000 BARRIO RECOLETA, buena construcción, seis bonitas piezas, hall, baño con instalaciones, patio y huerto frutal. 50 metros de fondo. Puente 558.

$ 55,000 TEGUALDA A UNA CUADRA Yrarrázaval, construcción cemento y ladrillos en perfecto estado, siete bonitas piezas, servicios, dos patios, parrón y huerto frutal. Puente 558, de 3 a 7 P. M.

$ 31,000 BARRIO INDEPENDENCIA, Maruri, seis grandes piezas, 3 de servidumbre y patio. Puente 558, de 3 a 7 P. M.

$ 45,000 MAPOCHO. CONSTRUCCION sólida, bien tenida, nueve piezas, cuatro de servidumbre, dos grandes patios, con marco pintura al óleo y fachada estucada. Puente 558, de 3 a 7.

$ 250,000 AVENIDA BLANCO ENCALADA, situación comercial, tres almacenes y catorce casas 2,100 m2. superficie terreno. Produce $ 30,000 anuales. Deuda Caja Hipotecaria. Facilidades pago. Acepto parte precio una casa habitación central. Puente 558, de 3 a 7 P. M.

$ 360,000 SAN PABLO, GRAN PROPIEDAD de renta, cuatro almacenes con habitaciones, veinte casas modelos. Construcción de cemento y ladrillos. Deuda Caja. Facilidades pago. Puente 558, de 3 a 7 P. M.

$ 130,000 INDEPENDENCIA, LA MEJOR situación comercial, sesenta metros de frente a dos calles. Sólo se paga el terreno. Puente 558, de 3 a 7 P. M.

$ 90,000 BARRIO INDEPENDENCIA Maruri, propiedad renta, tres casas, construcción moderna cemento y ladrillo, tasación $ 120,000. Puente 558, de 3 a 7.

COMPRO CASA BARRIO ESTACION hasta $ 30,000. Casilla 1429.

ESQUINA COMERCIAL BARRIO Matadero, $ 80,000, a $ 100,000, compro: F. B. Casilla 1429.

$ 30,000 AVENIDA CENTRAL, 151. Cerca Matadero.

$ 90,000 VENDO CASA BUENA SITUACION, dos halls, galería, parquets, parrón, gallinero. Con renta. Blanco Encalada 2525.

ARRIENDO ELEGANTE CASITA amoblada, precio conveniente. Verla hoy de 2 a 6. Riquelme 720.

OCASION, CITE TRANSFORMABLE industria fachada ladrillo quince piezas, una cuadra Estación San Diego, Milán 52, vendo con $ 7,000 contado. Tratar: San Joaquín 447.

$ 80,000 VENDO CASA RECIEN construída, al pie San Cristóbal, cuatro dormitorios, dos halls. Santa Filomena 95.

VENDESE CASA CHAÑARCILLO esquina de Herrera 1312, sin intermediarios, no admito comisionistas. Tratar: Carrascal 334.

POBLACION EL CARMEN, CALLE Bío-Bío 485, vendo casa tres piezas cocina. Terreno se paga por mensualidades.—Precio 6,500. Tratar con su dueño. O—11

$2,000, ÑUÑOA CASA QUINTA DE ocasión, 1|2 cuadra Irarrázaval. Exequiel Fernández N.o 50.

BUENA CASA MODERNA, BARRIO San Cristóbal. Vendemos de ocasión en $ 23,000. Huérfanos 1317.

$ 15,000 VENDO POR CAJA RETIRO Ferrocarriles, dos casitas calle Chorrillos, casi esquina Borja. Rafael Molina. Bandera 156.

$ 13,000 EN LIMACHE, VENDO CASA 6 piezas y quinta, a tres cuadras Plaza. Rafael Molina.

$ 3,000 SITIO CALLE CHORRILLOS $ 1,000 contado, resto mensualidades. Bandera 156.

$ 55,000 SAN ISIDRO, DOS PISOS. 8 piezas, patios y hall. Rafael Molina. Bandera 156.

VENDO SITIOS MENSUALES, NEGRETE, Monterrey, tratar: Oficina Maestranza, 480.

VENDO O ARRIENDO LA GRAN Quinta de Recreo y Restaurant, Los Lirios, con todos sus útiles. Tratar: en la misma casa. Puente Lo Ovalle. Paradero 17. Al lado Quinta Las Higueras. 110

13,500 DE OCASION VENDO PROPIEDAD grande con casita en barrio Providencia, con comodidades de carros y góndolas. — Carlos Menzel. — Correo Central.

$ 13,500 CASITAS 4 PIEZAS. AVENIDA Italia. Condell 1220. O-11

SE VENDE UNA CASA EN VICTOR Manuel N.o 1818. Se presta para industrias.

VENDO BUENAS CASAS PARA habitación y renta; diversos tipos Arboles, jardines y sitios varias dimensiones para edificar, con parte ya construída; todas en situación muy central, cerca de Independencia y de la Estación Mapocho. Precios convenientes, desde $ 20,000 a 100,000 pesos. Facilidades de pago. Tratar directamente con su dueño Aníbal Osorio V. Escanilla 452. Correo 6, Casilla 6532. Horas de oficina, de 2 a 6 P. M.

PROVIDENCIA

$ 45,000 Barrio Seminario, Avenida Italia construcción sólida, nueve piezas, servicios y dos patios grandes.

$ 65,000, Avenida Manuel Montt, chalet un piso, recién terminado, seis bonitas piezas, baño servicios, entrada auto, jardín y huerto.

$ 76,000, Casa-Quinta a una cuadra carros, buena construcción, de cemento y ladrillos, nueve piezas, tres de servidumbre, jardín y huerto frutal

Puente 558 de 3 a 7 P. M.

LINDO CHALET

EN PROVIDENCIA, a una cuadra de la Avenida, de 2 pisos, muy sólido, moderno y confortable, con lindo jardín al frente y al fondo. Hall, salón, comedor, toilette, 3 dormitorios, baño, garage, dependencias, todo servicio. (Alcantarillado propio), lindo parrón.

DEUDA $ 36,500

Precio: $ 120,000

HUDSON y SILVA Ltda.

1243 - Huérfanos - 1243

VENDO LOS ULTIMOS SITIOS DE los terrenos Manuel Montt, a una cuadra de Irarrázaval, muy barato y con grandes facilidades. Bilbao 170 Alameda, de 12 a 3. O-14

VENDO CHALET CON TODAS LAS comodidades, en Ñuñoa, Avenida General Saavedra 875, a 2 cuadras de Irarrázaval, y a 20 metros de Manuel Montt. Bilbao 170 (Alameda). 12 a 3. O-14

VENDO O PERMUTO 18 HECTAREAS de terreno especial para población, a 15 cuadras del Matadero, muy barato. Tratar con su dueño. Bilbao 170, Alameda, de 12 a 3. O-14

$ 95,000 VENDO CASA NUEVA, DE esquina, dos pisos. Santo Domingo 1706. Verla de 2 a 6. O-13

VENDO CASA. TRATAR: BLANCO Encalada 2786. O-10

VENDO BONITO CHALET, GRAN quinta árboles frutales. La Cisterna. Precio 25,000 pesos. Tratar: San Francisco 106. 10-O

SITIO, HASTA 20,000 COMPRO Radio Ñuñoa. P. de Valdivia. V. Mackenna. Casilla 846. 10O

VENDO CASA GRANDE CENTRAL. Porvenir 618. 10-O

COMPRO SITIO O CASA EN CARTAGENA, cerca de la plaza, dirigirse a N. A. A., casilla 824, Santiago. 11—O

$ 11,000 VENDO CASA 3 PIEZAS 8x35. Tratar al lado. Luis Jhonson 2507. 10—O

VENDO CASITA QUINTA, 6 PIEZAS y hall. Santa Elvira 526. 10—O.

140,000 VENDO GRAN PROPIEDAD compuesta de 28 casitas. Renta anual $ 18,000. Mapocho 3104. 10—O

ÑUÑOA, CHALET NUEVO, TODA comodidades, con sitio 2 mil metros, $ 45,000. Exequiel Fernández 881. 10—O.

$ 100,000 GRAN CHALET LUJOSISIMO, contiguo Providencia, terraza, árboles frutales, jardines, garage.—Teatinos 351. 11—O.

VENDO SITIO CINCO PIEZAS, galpón apropiado instalar industrias. Aldunate 1470. Tratar: Recoleta 772 O—13

42,000 OCASION, EXTENSA CASA, 8 grandes buenas piezas, dos chicas, cuarto baño, gallinero, dos galpones, murallas ladrillos, patios embaldosados, electricidad, luz, fuerza, Conviene empleados Cajas, sin agentes. Andes 2472, lado esquina García Reyes. O—10

OCASION, 76,000 BARRIO PROVIDENCIA, Román Díaz 358, vendo chalet, con toda comodidad, garage, jardín, árboles frutales. 10O

VENDO CASITA QUINTA VIVACETA 750, frente San Luis. 11O

EN SAN ANTONIO, BARRANCAS, Llolleo, compro terreno con o sin edificio. Datos: Casilla 4534. Santiago. 10O

PROPIEDADES VENDEN

$ 55,000 SAN ISIDRO, CASA un piso, recién edificada, frente estucado, 6 habitaciones y dependencias, 2 patios, todo servicio. Hudson y Silva, Huérfanos 1243.

$ 75,000 AV. MANUEL MONTT, casa quinta un piso, 9 habitaciones, dependencias, servicios, patio, arboleda. Recién refaccionada. Deuda $ 15,000. Huérfanos 1243.

$ 95,000 LINDO SITIO ESQUINA a media cuadra Av. Vicuña Mackenna y 3 Plaza Italia, 960 metros, buen vecindario, indicado para edificar residencia con renta. Deuda $ 30,000. Hudson y Silva, Huérfanos 1243.

$ 40,000 GRAJALES ESQUINA, frente Plaza Manuel Rodríguez, casa un piso, 6 habitaciones, dependencias, servicios. Huérfanos 1243.

$ 23,000 AV. SALVADOR, INMEDIATO Av. Irarrázaval, sitio indicado para edificar chalet. Hudson y Silva, Huérfanos 1243.

$ 50,000 FONTECILLA, EDIFICIO 2 pisos, 2 casas, altos y bajos, 5 piezas y dependencias cada una. Renta $ 6,000 anuales. Huérfanos 1243.

$ 60,000 PHILIPPI, 1 CUADRA Alameda, extensa casa un piso, 6 piezas, toilette, dependencias. Hudson y Silva, Huérfanos 1243.

$ 55,000 CHALET ÑUÑOA, A 1 cuadra tranvías, 3 pisos, bien edificado, 10 piezas, dependencias, jardín, quinta, parrón, árboles frutales, 870 metros. Huérfanos 1243.

$ 55,000 DARDIGNAC, 6 CUADRAS Plaza de Armas, edificio moderno, 2 pisos dependientes, 8 piezas, dependencias, 2 halls, patios, terraza. Deuda $ 15,000 Caja Hipotecaria. Hudson y Silva, Huérfanos 1243.

$ 90,000 CHALET LOS LEONES. 2 pisos, moderno, bien tenido, 7 piezas, 2 halls, toilette, jardín, garage, 800 metros. Huérfanos 1243.

$ 30,000 BARRIO RECOLETA, casa un piso, 7 piezas, bien tenida, dependencias. Hudson y Silva, Huérfanos 1243.

Viña

EN SAN FELIPE

Muy acreditada, espléndidas casas, bodegas, edificios, útiles de labranza y explotación, animales, enseres, etc. Debe 162,000 pesos.

VENDEMOS EN $ 285,000

a puertas cerradas y aceptaría propiedad en Santiago en pago.

GUZMAN Y SILVA

1317—HUERFANOS—1317

$ 100,000 GRAN CHALET LUJOSISIMO, Contiguo Providencia, terraza, árboles frutales, jardines, garage. — Teatinos 351. 10-O

$ 12,500 OCASION CASA FACHADA ladrillo, todo servicio. Sotomayor 1228, pasado Castillo.

COMPRO QUINTITA CERCA CARROS, pagando con camión, carga garantido. Romero 3176.

$ 35,000 VENDESE CASA 6 HABITACIONES, grandes y servicio. Sazié 2557. Tratar: Sazié 2527.

$ 40,000 VENDO GRAN PROPIEDAD esquina, San Alfonso 1598, produce $ 7,200 anuales, otra propiedad, Martínez de Rozas 2849, todo concreto armado. Renta, 7,000 anuales, véndola $ 41,000, ambas propiedades, facilidades pago. — Dueño: San Pablo 2055. 10.oO

$ 15,000 VENDO BODEGA FRUTOS del país, con almacén venta, $ 400 diarios, local sumamente grande, también véndola inventariada, permuto por propiedad. — San Pablo 2055. 10-O

OCASION: CASITA POR TERMINAR vendo. Mapocho 4820. Tratar: 4909.

13.—Compra y venta de negocios

BOTICA SE VENDE POR ORDEN judicial, privadamente, buena situación. Tratar: Alonso Ovalle 87. O-10

VENDO DERECHO LLAVE PANADERIA Requínoa, buena clientela. Dirigirse: casilla 17. Requínoa. 11-O

HOTEL CON RESTAURANT, MUY acreditado, véndese. Buenas utilidades comprobadas. Tratar: Huérfanos 1059, segundo piso. Oficina 23. 10-O

VENDO NEGOCIO INSTALACION, con romana 300. Franklin 1449. 10O

SE VENDE LAVANDERIA, POR ausentarme de Santiago. Av. Irarrázaval 2276. 10—O

VENDO FABRICA DE BEBIDAS Y depósito cervezas con cuatro o dos carretones de reparto, facilidades. Tratar: Carmen 830. 11-O

VENDO ALMACEN CON LOCAL para frutos del país. Arturo Prat 1407.

VENDO LA LLAVE NEGOCIO DE bodega de carbón, en Blanco Encalada 1941, de 9 a 10. O—12

VENDO PENSION, BUEN LOCAL para dos negocios. Chacabuco 80. O—12

POR ENFERMEDAD DE SU DUEÑA, regalo pensión con derecho al local con bastante comodidad y buen parrón. Subercaseaux 160.

VENDO PESCADERIA, DOS AÑOS establecida, por ausentarme de Santiago, Castro 135. Tratar: Echaurren 238.

ACREDITADO NEGOCIO ABARROTES, vendo. León Prado 325.

CIGARRERIA BUENA SITUACION, vendo. Eyzaguirre 1106. 11O

FRUTERIA Y ABARROTES VENDO Calle Dieciocho N.o 79. 11-O

POR NO PODER ATENDER VENDO paquetería bien instalada. Arriendo barato; poco capital. 10 de Julio N.o 788. O—11

VENDESE LA GRAN CARNICERIA Española, Catedral 1565, por disolución de compañía. O-12

ANTIGUO Y ACREDITADO ALMACEN de abarrotes ubicado en esquina de gran movimiento, con anexo para depósito de licores u otro negocio. Ventas muy buenas, contrato de arriendo largo, pequeño capital, por tener que atender otro negocio, vendo. Tratar con Alfonso González, Pinto esquina Ibáñez. O-11

2,500 PESOS VENDO NEGOCIOS artículos varios, puede atenderlo señora o señorita, muy central, arriendo baratísimo, con almacén y habitaciones. Tratar: Delicias 2439. 11-O

VENDO EN MUY BUENA SITUACION almacén abarrotes por no poderlo atender. Tupper esq. Club Hípico. 10-O

VENDO ACREDITADA LECHERIA, varios puestos, útiles, mejoras, contrata, camión Ford. Tratar, 8 a 10 A. M. Herrera 1173. 10—O.

VENDO HOTEL POR AUSENTARME de Santiago. Bandera 815. 10—O.

ESPLENDIDO NEGOCIO PAQUETERIA, cigarrería, dulcería regalo 500 pesos. Vitacura 60, Los Leones. 10—O.

VENDESE NEGOCIO FRUTERIA. verdulería, por no poder atenderlo. Eyzaguirre 1112. O—10

CARNICERIA VENDO POR VIAJE urgente, buena venta, útiles primera clase. Avenida Irarrázaval 321 O—10

POR NO PODER ATENDER VENDO de ocasión, góndola Ford, recorrido Barrancas. Matucana 847. 10O

VENDO TALLER SOMBRERERIA hombre, cuenta con bastante clientela. San Pablo 3547. 10-O

VENDO PENSION POR NO PODERLA atender. Chacabuco 49 B. 10O

POR VIAJE A EUROPA VENDO mi gran cocinería. San Pablo 3359.— Verla toda hora. 10-4

VENDO FABRICA DE ESCOBAS con todos sus accesorios y existencia. Avenida José M. Infante 1504. O-11

VENDO 8 DIAS PRUEBA, ANTIGUA lavandería, 18 años establecida, clientela seleccionada, buena situación. Tratar: San Diego 948. 10O

VENDO RESTAURANT LAS CAMELIAS con derecho a canto y baile. Comuna de Renca. Pastor Ovalle esquina Rivera 2008. 10O

VENDO CARNICERIA, POR NO PODERLA atender, en barrio populoso, calle Cueto esquina Andes. 10O

VENDO SALON DE TE, TRATAR Pío IX, 384. 11-O

VENDO ALMACENCITO, RODEADO de citées, por no poderlo atender. Poco capital. Pedro Lagos 616. 10—O.

FABRICA DE CAJAS CARTON véndase maquinarias completas para instalarlas. Santa Isabel 355. 10—O

CARNICERIA VENDO 10 DE JULIO esquina Cochrane. 12O

14.—Citaciones

LIGA PROTECTORA DE ESTUDIANTES Pobres.—De orden del señor presidente cito a sesión general para el Domingo 10 del presente, a las 2 P. M., en casa del señor presidente, Compañía 3060. Elección de Directorio.—El Secretario. 10—O

15.—Compras y ventas varias

CANASTEROS: VENDO VARILLA a precios muy bajos. Sazié 2068. 10—O.

LEÑA MONTE, $ 10.50 QUINTAL, domicilio. Exposición 1072. Teléfono 39, Estación. O-10

DE OCASION VENDO 2 CALENTADORES de gas, para baño y lavatorio. Catedral 2872. 10O

HELADEROS, SAL A 7 CENTAVOS kilo, vendo, Chiloé 1842. 10O

COMPRO CONSTANTEMENTE BOLETOS de joyas de valor, empeñadas y toda clase de alhajas. Estado 56. 10-O

CONTRATISTAS: ALCANTARILLADO se venden 5 estanques, de 18 litros y 3 desgrasadores. Eleuterio Ramírez 883. 10—O.

HELADEROS: OFREZCO LECHE cocida, especial para helados, puesta a domicilio a precios bajísimos. Pídala hoy mismo a San Pablo N.o 3685 Telf. Ing. 75 Yungay. 15—O.

COMERCIANTES: LEÑA MONTE picada muy seca $ 10.50 quintal, larga para picadura $ 7.50 vende por grandes y pequeñas partidas. Bodega Melipilla. San Diego 1639. Teléfono 237. Matadero. 10-O

FABRICA

CHACABUCO 13

PRECIOS INCOMPETIBLES EN BAÑOS y CALIFONTS

10.

CAJA FONDO IMPORTADA, BANCO picador leña, vendo. Cochrane 1178. 10-O

VENDO MARCAS REGISTRADAS de cigarrillos y sidras. Tratar: Sta. Victoria 360. 10-O

PARA EL 1.o DE NOVIEMBRE compro producción de leche. Antonio Varas 168. 11-O

CAPOTILLO TRIGO COMPRO.— R. V., Irarrázabal 1563. 10-O

ROMANAS 500—300 KILOS; BALANZAS 8—4 K vendo barato. Fábrica Romanas Bulnes 216. 10—O.

BALANZA PLATILLOS, ROMANITA 123 kilos, pesas, vendo ocasión. Avenida La Paz N.o 2. O—11

QUESOS CABRA DESDE UN CAJON vendo, 3.40 kilo. Diez de Julio 512. 10-O

CANASTOS FINOS PARA PICKNICK y toda clase de usos. Jaulas finas liquida cualquier precio razonable. Frutería Central. Estado 25. 14-O

VENDO CALENTADOR A GAS con lluvia. Jofré 101.

BILLARES, UTILES DE CASA realizo, con derecho a posesión. Copiapó 1006. O—11

DE OCASION, VENDO TELAR nuevo. Lastarria 66.

COCINA IMPORTADA CHICA VENDO. Santa Rosa 1684.

COMPRO MEDIDOR DE AGUA SIN deuda. Moneda 1645.

PAPEL TOILETTE, POR MAYOR ofrezco para almacenes, clubs, etc. Huérfanos 1317.

LEÑA ESPINO ENSACADA, $ 10.50 quintal. San Alfonso 615.

HUAIPE POR GRANDES Y PEQUEÑAS partidas, vendo. Fábrica. Prieto 1443. O-11

COCINA ECONOMICA VENDO. AV. Larraín 5655, Plaza Egaña. Guindos.

VENDESE COCINA GAS, "CIA. Gas", quemadores económicos. Serrano 553. O-11

DOS COCINAS ECONOMICAS, BAÑOS, etc., véndese ocasión. Dardignac 172.

BOMBAS, POZOS, CALDERAS, REGADIO, vende. Sotomayor 41. 11-O

VENDO ROMANA, MOLINILLO, balcones. Valparaíso 1379. 11-O

ROMANAS 150, 200, 300, 500 KILOS balanzas, molinillos, nuevos y composturas en la fábrica. San Alfonso 51.

BARRILES ROBLE AMERICANO, 250 litros 10 pesos, cada uno vendo, aprovechar. Delicias 2439. 11-O

100 CAJONES GRANDES CON PAJA, arroz para embalar vendo baratísimos. Delicias 2439. 11-O

16.—Dentistas.

GUIDE SUS DIENTES

LIMPIE SUS dientes, también su placa de dientes artificiales con pastas especiales. Cepillos para dientes. Polvos para sujetar placas. Casa Especialista, Sociedad Cooperativa Dental. Moneda 1053, frente Iglesia Agustinas.

CLINICA DENTAL, MAESTRANZA 439. Extracciones difíciles sin dolor, atención nocturna. Facilidades de pago. Compónense planchas rápidamente. 10-O

DENTADURAS ARTIFICIALES TODO sistema composturas, en horas. Consultas gratuitas. Facilidades pago. Lira 803. 12-O

LABORATORIO MECANICO DENTAL.—Julio Toledo, Ahumada 11. Especialidad dentaduras, placas, composturas muy rápidas. Larga práctica.

DENTISTAS, ETUDIANTES, arriéndaseles oficina dental, instalada, instrumental, plancha. Santa Rosa 927.

17.—Escuelas de Choferes

ESCUELA PRACTICA CHAUFFEUR mecánicos, cursos rápidos varias marcas, también enseñanza de mecánica, electricidad, por correspondencia. Vicuña Mackenna 456. 14-O

18.—Extravíos y hallazgos

GRATIFICACION A QUIEN DEVUELVA libro tesorería perdido en camión Matadero Poniente. Castro 359. 10—O.

GRATIFICACION DARE QUIEN devuelva paquete con llaves perdido en carro Alameda. Santa Victoria 518. O—10

LLAVES PERDIDAS, EN EL CARRO, su dueño puede pedirlas a Manuel Galleguillos, Delicias 1344.

GRATIFICACION SE DARA A quien entregue patente auto particular perdida. Delicias 1435.

19.—Empleados para comercio y oficinas. (Pedidos y ofrecidos)

SEÑORITA PRACTICA EN TRABAJOS oficina, ofrécese. A. O. D. Cochrane 470. 10O

NECESITO VENDEDORES CHUPETES, turrones, besitos, 2.50 ciento. Chacabuco 92. 10—O.

FABRICA DE JABON DE LUIS Iturrieta, necesita vendedores. Población Monterrey. Avenida Monterrey 180. O—11

SEÑOR CON CONOCIMIENTOS DE contabilidad, que sepa escribir a máquina, necesítase. Inútil, si no tiene certificados de competencia y honorabilidad. Casilla 2600. 10O

JOVEN EDUCADO DESEA CUALQUIERA ocupación decente. Dirigirse por carta a J. C. P. Matucana 36 A. 11-O

SEÑORITA PARA ATENDER DEPOSITO licores necesito, Milán 124.

SEÑORITA PARA CIGARRERIA, de 9 a 12. Bandera 959.

NECESITO VENDEDORES PRACTICOS semanal. Juan Vicuña 1587.

JOVEN 14 AÑOS ACTIVO SEPA trabajo abarrotes. San Diego 2172.

3 JOVENES ACTIVOS, RECOMENDADOS para mensajeros, [illegible] Huérfanos 868.

SEÑORITAS JOVENES, QUIERAN emplearse, vengan. Venegas Salas. —Plazuela Santo Domingo.

VENDEDOR DEL RAMO DE CONFITERIA necesitamos. Inútil presentarse si no reune competencia. Santa Rosa 852.

VENDEDOR O VENDEDORA ALGO capital necesito, asociarlo esta plaza y Sur Chile, artículo gran consumo. 10 a 12, Moneda 1061, tercer piso.

FABRICA DE HUAIPE NECESITA vendedor. Prieto 1443. O-11

JOVEN DE 18 A 20 AÑOS PARA cajero, necesitamos. Presentarse únicamente de 9 a 10 de la mañana, en Ahumada N.o 232.

APRENDA ESCRIBIR A MAQUINA Avenida Matta 380. 11-O

SEÑORES COMERCIANTES, HACENDADOS, industriales, protejan nuestro trabajo, pidiéndonos empleadas, empleados. Venegas Salas, Plazuela Santo Domingo.

SEÑORITA PRACTICA EN TIENDA de Lavandería, necesitamos. Presentarse con recomendaciones, hoy Domingo, de 1 1|2 a 2 1|2 P. M., en Merced 475.

TIPOGRAFISTA PARA ESCRIBIR direcciones de réclame se necesita para algunos días. Rosas 1758.

JOVEN RECOMENDADO ENTENDIDO como mozo de sastrería necesito. Miraflores 150. O-11

NECESITO SEÑORITA PRACTICA para atender cigarrería. Manuel Montt 2951.

21. — Haciendas, fundos, chacras y terrenos. (Compra-venta y arrendamientos)

PERMUTO, VENDO FUNDO RULO, muy fácil riego, a cuarenta y cinco minutos Santiago, ciento cincuenta hectáreas, muchas facilidades. Casilla 2864. 10-O

CHACRA ESPLENDIDA EN SAN Felipe arrendamos, 50 cuadras, incluyendo todas las maquinarias, enseres, útiles, establecimiento pastelería, lista para trabajar. Canon: de ocasión. —Alejandro Greene Cruzat. — Teatinos 86.

FUNDO EN QUINTERO, CERCA VIÑA del Mar y Valparaíso, 800 cuadras, ricos suelos, buenas casas, edificios diversos, 120 cuadras sembradas y barbechadas. Precio: $ 350,000, fácil pago. — Teatinos 86.

CHACRAS EN SAN BERNARDO, una de 65 cuadras regadas, otra de 50 cuadras con gran viña, muy productiva. Ambas con espléndidas casas, bodegas y toda clase de edificios. Se venden o permutan por propiedades de renta en Santiago. — Teatinos 86.

CHACRA MODELO EN QUILICURA, 50 cuadras, ricos suelos, buenos edificios, silos, establos, etc. — Precio de gran oportunidad. — Teatinos 86.

CHACRA ENTRE SAN BERNARDO y Nos, 62 cuadras regadas, buenos edificios, especial para instalar lechería modelo, vendo de gran ocasión en el bajísimo precio de 375,000 pesos, fácil pago. — Teatinos 86.

FUNDO ESPLENDIDO EN MELIPILLA, 120 cuadras regadas, 400 de rulo, muy bien tenido, cerca Estación, se vende o permuta por chacra cerca Santiago, menor valor. — Teatinos 86.

EN SANTIAGO, CHACRA MODELO, muy bien tenida y productiva, propiedad de agrado, 12 cuadras, vendo o permuto por propiedad en Santiago. — Teatinos 86.

EN RAMAL A LAS CABRAS, FUNDO de 160 cuadras regadas y 700 de rulo, muy buenos suelos, véndemos con grandes facilidades de pago. — Teatinos 86.

ESPLENDIDOS FUNDOS EN NANCAGUA vendemos muy buenos suelos, diversas superficies y precios. — Teatinos 86.

EN TINGUIRIRICA, DOS FUNDOS de 200 cuadras cada uno, suelos muy buenos, bien tenidos, se venden en precios de verdadera oportunidad. Teatinos 86.

CHACRAS, FUNDOS, CASAS, SITIOS, quintas de todas condiciones y precios, seleccionados, de lo mejor, tenemos constantemente en venta en nuestra oficina, donde encontrarán todos los datos necesarios. — Alejandro Greene Cruzat. — Teatinos 86.

PERMUTO 8,000 METROS TERRENO barrio Sur, antes Diez de Julio, salida a tres calles, importancia y gran porvenir, por grupos casas fácil división, hasta $ 600,000. Bandera 156.

PERMUTO CASA QUINTA BIEN construída. Avenida San Miguel, por propiedad comercial, abonando diferencia en dinero. Rafael Molina.

PERMUTO TERRENO ESQUINA, con frente Avenida, antes Matta, por propiedad renta, valor $ 150,000. Rafael Molina. Bandera 156.

PERMUTO PROPIEDAD SIN DEUDA, Avenida Blanco Encalada, por propiedad renta o grupo casas hasta $ 250,000. Rafael Molina. Bandera 156.

PERMUTO FUNDO SIN DEUDA cerca Estación, por propiedad bien situada, renta o habitación, hasta $ 400,000. Rafael Molina.

22.—Hoteles y pensiones.

CATEDRAL 1289. DEPARTAMENTOS y piezas, comida de familia, precios módicos. $ 110 pensión mesa. 10—O

PROPIETARIO, ARRIENDO PIEZA a caballero solo con o sin pensión. Domeyko 2509. O—10

ARRIENDANSE PIEZAS AMOBLADAS elegantes. Buena comida. Miraflores 178. 11—O.

PENSION RESIDENCIAL, MOLINA 154. Confort, economía. 10-O

CASA RESIDENCIAL DE ANTONIO Ferrando, Estado 75. Regios departamentos, salita, baños privados, para honorables matrimonios o caballeros. Excelente comida, estilo familiar. Precios módicos. English Spoken. 10—O.

HOTEL BOHEME, SAN ANTONIO 54. Piezas amobladas, $ 5 persona. 2N

CASA RESIDENCIAL EXTRANJERA ofrece espléndidas piezas, magnífica comida. Estado 136. O.1

PENSION, SANTO DOMINGO 1219. 10-O

PIEZAS CON PENSION CON Y sin muebles, buena comida. Catedral 1867. O-10

PIEZA DOS BALCONES CHICA EN seguida con pensión. San Francisco 158. 10-O

SE ARRIENDA PIEZAS CON PENSION. Av. Matta 970. 14—O

SE ARRIENDAN PIEZAS CON O sin pensión. Bascuñán Guerrero N.o 1427. 11—O

ARRIENDO, CASA FRANCESA, piezas amobladas, pensión, matrimonio, caballero extranjero. Santo Domingo 1283. 11—O

ARRIENDO UNA O DOS PIEZAS con sin pensión. García Reyes 57. 11-O

ESPLENDIDO DORMITORIO AMOBLADO, otro sin muebles, casa moderna, altos balcones calle, baño, desayuno, arrienda. San Francisco 207. 10-O

HOTEL NUEVA YORK, PIEZAS higiénicas, desde $ 4, con pensión diaria, $. San Diego 254. 28-O

HOTEL FORNOS, PIEZAS AMOBLADAS desde $ 3, pensión económica. San Diego 117. 3-Nbre.

PIEZAS CON SIN PENSION. AMOBLADAS, días, meses. Sotomayor 552. O—10

PIEZA PENSION, A LA CALLE. Echaurren 69. O—11

ARRIENDO PIEZAS CON O SIN pensión a personas honorables. Arturo Prat 429. O—10

ARRIENDASE DOS PIEZAS CON pensión a matrimonio o caballeros, casa alemana. Compañía 2316 O—11

ARRIENDO ESPLENDIDA PIEZA con o sin pensión. San Pablo 2029. O.13

HOTEL SAN DIEGO. — ESPLENDIDO almuerzo o comida, $ 2. Pensión con pieza, $ 160. De mesa, $ 90. Piezas para pasajeros. — **SAN DIEGO 413.**

ARRIENDASE PIEZA A LA CALLE, amoblada con pensión a matrimonio. Claras 693. 10-O

PIEZAS AMOBLADAS, CON PENSION. Marcoleta 545. 10-O

LINDAS PIEZAS, BUENA PENSION. San Martín 509 esquina Catedral. 11-O

ESTADO 141 D, PIEZAS PENSION mesa. 10-O

LIBERTAD 14 A. ESPLENDIDA pieza a personas honorables arriéndase pensión. 10-O

PENSION ECONOMICA PARA PERSONAS decentes. Esmeralda 837. O—10

PIEZA, PENSION NATANIEL 180. 10-O

PENSION A DOMICILIO POR MESES. San Miguel 93. 10—O.

ARRIENDO PIEZAS CON PENSION. San Francisco 323. 11-O

ARRIENDASE PIEZA CON PENSION, baño, teléfono. San Antonio 40. 10—O

EMPLEADOS ESTUDIANTES PIEZAS, buena pensión desde $ 100, comida sana y abundante. Arturo Prat 588.

SE ARRIENDAN UNA O DOS PIEZAS con o sin pensión. Recoleta 860.

BUENA PIEZA ARRIENDO FAMILIA extranjera, sin pensionistas. Cochrane 1027, altos.

SE ARRIENDAN DOS O TRES piezas con o sin pensión. San Francisco 432.

ARGOMEDO 315 PIEZAS PENSION a domicilio. Precios módicos. O—11

DEPARTAMENTO PENSION, PIEZA amoblada. San Francisco 1257. O—11

DEPARTAMENTOS PIEZAS PENSION. Alameda 2178. O—11

MAGNIFICAS PIEZAS CON PENSION, comida primer orden, ofrece. Catedral 1261. O—12

PIEZAS PENSION. COCHRANE 431.

PROVIDENCIA 1275, PENSION EXCELENTE, extensa quinta. O—11

150, PIEZA CALLE, PENSION Y baño, jóvenes, empleados. San Ignacio 313.

PIEZA PENSION, MESES, DIAS. San Francisco 170. O—12

ATENCION: PASAJEROS, CIENTO cincuenta, piezas amobladas, desde 3 pesos diarios, con dos camas, $ 5. Gran Hotel Buenos Aires. Delicias 2921. D—9

PENSION MADRILEÑA, VIAJEROS meses, días. 21 Mayo 843.

$ 135 BUENA PENSION PIEZA amoblada. Cóndor 1353.

$ 140 PIEZA BALCON AMOBLADA, con buena pensión. Huemul 406, esquina Cóndor.

PIEZA AMOBLADA CON SIN PENSION, personas solas a profesional. — Rosas 1018. 11-O

CENTRALISIMAS, PIEZAS CON pensión arriéndase. Artesanos 885.

DEPARTAMENTO, PENSION. CARMEN 135. O—11

PIEZAS CON PENSION. ALONSO Ovalle N.o 827. O-13

ARRIENDASE PIEZA CON PENSION. Santa Rosa 476.

PIEZAS CON O SIN PENSION. Lira 38. O-13

DOS PIEZAS CONTIGUAS, SIN Muebles, sin pensión, en casa sin pensionistas no lejos centro; indispensable indicar precio. F. L. Casilla 1786.

LINDAS PIEZAS, BAÑO, LUZ, ESPLENDIDA pensión, sana, abundante, $ 150. Viandas domicilio, $ 70. Compañía 1480.

RESIDENCIAL FAMILIA HONORABLE, piezas pensión, matrimonio o jóvenes. Alameda 2528. 18-O

24.—Instrucción y educación. (Colegios, academias y profesores)

INSTITUTO DE CONTABILIDAD. Santo Domingo 831. Teléfono 4136. Enseñanza rápida, económica: Contabilidad, Taquigrafía, Idiomas. — Preparación exámenes. Cursos especiales señoritas. Escritura máquina, diez pesos. Diplomas válidos. Empiezan cursos nocturnos Contabilidad, Taquigrafía. 21—O.

DIBUJO Y PINTURA, HACE CLASES, M. Inés Barriga. Sotomayor 731, Teléfono 1329. 10-O

OFRECESE SEÑORA CLASES INGLES o enseñar niños, dirigir carta a I. S., casilla 81-D. 19-O

$ 6 MENSUALES ENSEÑANZA escritura máquina. Ricardo Santa Cruz 757. 11—O

SE HACEN CLASES DE SOMBREROS, Rosas 2618. 10-O

CONTABILIDAD, TAQUIGRAFIA, idiomas enseña profesor [illegible] tica. Moneda 1016, tercer [illegible]

ACADEMIA DE CORTE Y CONFección. Puente 662. Con verdadero entusiasmo, continúan las inscripciones para titularse, cursos mañana y tarde. Córtase moldes sobre medida. — Mme. Briant.

SACERDOTES, PEDAGOGOS, PReparan exámenes; enseñan [illegible] máquina, rápidamente. — [illegible] Salas. Plazuela Santo Domingo.

$ 5 MENSUALES; ENSEÑANZA rápida, correcta, escritura a máquina. Independencia 318.

RAPIDAMENTE ENSEÑAMOS contabilidad, taquigrafía, idiomas, dactilografía, Instituto Comercial, Agustinas 1060.

EXAMENES HUMANIDADES, PReparan conocidos profesores [illegible] Instituto Comercial, Agustinas [illegible]

PROFESORA MUY COMPETENTE prepara exámenes, preparatorias, humanidades, idiomas. Delicias [illegible] Casa 7.

OFICINA DE CONTABILIDAD, Bandera 441, of. 8. Practica [illegible] inventarios, balances, peritajes, [illegible] sión libros contabilidad. Actúa como consultores. Seguros, Comisiones. Propiedades. Solicite [illegible] tros servicios que será debidamente atendido.

25.—Instrumentos musicales, afines y accesorios (Compra-venta y composturas)

DISCOS VICTOR Y OTRAS MArcas, desde $ 4. San Pablo [illegible] Maturana.

DISCOS VICTOR TODAS MARCAS desde $ 4. Llegaron últimas [illegible] des. Cambio discos usados, [illegible] nuevos. Máquinas Singer, [illegible] Vendo facilidades pago. Repuestos general. Composturas [illegible] muebles para victrolas. San P[illegible] 2786.

DISCOS VICTOR, COLUMBIA, [illegible] das marcas desde $ 4. Llegaron últimas novedades cambio discos [illegible] dos rotos por nuevos. San [illegible] 1562.

VICTROLAS.-DISCOS
COMPOSTURAS
FACILIDADES
SAN PABLO 220

PIANO ALEMAN VENDO CON facilidades de pago. Calle San [illegible] 1290.

RICA VICTROLA NUEVA CON [illegible] cos vende muy barato. Molina [illegible]

PIANO ARRIENDASE [illegible] P. Mariano 184.

$ 800 VENDO PIANO BUENAS [illegible] ces. San Francisco 753.

POR VIAJE, REGALO BUEN Piano alemán, $ 1,400. Chacabuco [illegible]

PIANO FLAMANTE VENDO arriéndase, realizo mobiliario [illegible] Huérfanos 2494.

PIANO SCHIEDMAYER, [illegible] dáles vendo facilidades pago, [illegible] mada 31.

MUSICA JAZZ, BHUMBA, [illegible] mento típico para fiestas [illegible] ra, único en Chile. San Pablo [illegible]

MUSICA, JAZZ, BHUMBA, [illegible] trumento típico para Fiestas [illegible] vera. Unico en Chile. San [illegible] 1515.

26.—Libros, estampillas, periódicos. (Compra y venta)

OCASION, VENDO GEOGRAFIA Universal, veinte tomos, [illegible] Historia Guerra Europea, [illegible] Borgoño 1377.

LIBROS COMPRO DOMICILIO [illegible] Diego 186.

23.—Instalaciones y accesorios para negocios (Compra y venta)

600 INSTALACION, DERECHO [illegible] cal, regálase. San Francisco [illegible]

VENDO VIDRIERAS TIENDA [illegible] Toesca 1960.

MOSTRADOR 5 METROS, VIDRIERA grande vendo ocasión. [illegible] 25.

VIDRIERA, VENDO, CUADRADA metro 50 de ancho y mampara [illegible] la misma, 2 metros ancho. Santa [illegible] bel 341.

DE OCASION VENDO DOS CAJAS registradoras, una que marca [illegible] $ 699.95 y otra más pequeña, [illegible] cial para Fuente de Soda, Bar, [illegible] tica, Cigarrería, etc. Ambas en perfecto estado. Maruri 402.

MOSTRADOR 3 METROS, CAJA [illegible] critorio, compro ocasión. Brasil [illegible]

VENDO ENFRIADERA, MOSTRADOR, romana, vidrieras grandes. Esperanza 66.

CAJA REGISTRADORA, OCASION vendo. San Alfonso 80.

VENDO DOS MOSTRADORES Y [illegible] tantería para almacén, muy barato. Maipú 63.

VENDO INSTALACION PELUQUERIA, dos asientos. San Pablo [illegible]

27.—Medicina y Farmacia

OPTICA Tachumi. — [illegible] do, esquina [illegible] fanos: [illegible] bifocales. — [illegible] tales Punktal [illegible] Precios módicos.

SIFILIS, GONORREA, CONSULTAS gratuitas 1 a 6, nocturna [illegible] Doctor Cifuentes: Santo Domingo 1953.

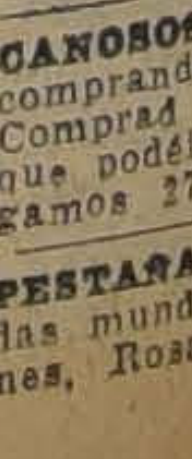

FAJAS, SOSTENES, VENDAS, MEDIAS DE GOMA A MEDIDA. FABRICA: SANTO DOMINGO 2041

CANOSOS! NO BOTEIS [illegible] comprando tinturas [illegible] Comprad la tintura [illegible] que podéis probar [illegible] gamos 275.

PESTAÑAS POSTIZAS, [illegible] das mundialmente, [illegible] nes, Rosas 1615. Casa [illegible]

Liquidación FORZOSA

POR CONCLUSION DE NEGOCIO, EN LA CASA LIQUIDADORA

S. Diego 626

D. TABORGA, VENDE CAFEES, licores finos, alcoholes, vinos dulces, Coquimbo, Ambrosía, Ginger Ale, Papaya, marca registrada. ¡Cuidado con las imitaciones! Manzano N.o 631. Teléfono 947.

DIABETICOS: EL TE RACHU HAce desaparecer rápidamente la glucosa y fortifica. Recomendada en las afecciones pulmonares e impotencia. Distribuidores: Daube y Cía. De venta en todas las farmacias. A base de mutilana.

28.—Materiales de construcción. (Compra y venta)

MOSAICO, LINDOS DIBUJOS, TUbos cemento, todos diámetros, tapas cámaras, desgrasadores granito, soleras, cemento Alsen y Melón. Lira 715. O-22

LADRILLOS FISCALES MURALLA listos para entrega. Chiloé 1678. O-11

PUERTA DE REJA DE FIERRO Y pedazos de zinc véndese. Vicuña Mackenna 981. 11—O

COMPRO TABLONES USADOS. Blanco Encalada 2110. 10-O

MAMPARA DIVISORIA DE 3 MEtros por 2.30, con vidrios grandes, roble vendo ocasión. Compañía 1999. 11-O

GRAN DEMOLICION, SAMA 1250, vendo 800 vigas, pies derechos, todas dimensiones, 90 puertas, tablas cielo, piso, 4 puertas cortafuegos de fierro, 4 escaleras fierro, 4 escalas roble y pino, toda clase materias construcción. Precios verdadera ocasión. 11-O

CHILOE 1120 TENGO PARA ENtrega inmediata 200 puertas 75, 80, 120 a $ 30, $ 34. 12-O

VENDO MATERIAL USADO ELECtrico, de ocasión. Jofré 101.

MANUEL SEGUNDO MACHUCA, constructor, ejecuta construcciones, reparaciones de edificios y galpones, por dirección o contrato. Solicite planos presupuestos gratis. Honorarios módicos. Rogelio Ugarte 1565. Correo 5.

VENDO 30 PLANCHAS ZINC GALvanizado, acanalado, nuevo. Jofré 139, Casita 16.

ESCALERAS EDIFICIOS. EJECUta especialista. Brasil 292. O—12

ROBLE DE PRIMERA CLASE; SIgo liquidando de 4 1|2 varas, 2 x 3, $ 1.30; 4 x 4, $ 5. y 4 x 6, $ 7.40 la pieza. — Desvío Giaconi. 12O

MADERAS, CON UN 50 o|o MAS barato que las barracas realizo roble de 1a. — Estacas para cercos y rodrigones para viñas ofrezco buena partida. —Santa Rosa 1607. 12-O

VENDO FIERRO DE UN USO Y TElas de ocasión. Compañía 2784. 12O

ADOBES SE VENDEN, ESPERANZA 538. 11-O

ANDAMIOS, PUERTAS, VENTANAS, vigas de álamos, vendo de ocasión. — Constitución 5. 12-O

VENDO TUBOS CEMENTO DE 18 pulgadas "Haador". Recoleta 889.

VIGAS T, U, RIELES, COLUMNAS, vende. Sotomayor 41. 11-O

RUNCHOS PRIMER USO Surtidos, regalo 20 centavos kilo, gran partida. Delicias 2439. 11O

APROVECHAR, ARTICULOS USAdos perfecto estado, puertas, ventanas, mamparas, galerías, rejas, divisiones, claraboyas, portones, todo fierro y madera. — Vendo baratísimos. Delicias 2439. 11-O

ATENCION: A 10 PESOS REGALO cada escala de fierro derecha o caracol, que eran de los tranvías eléctricos, tienen miles de aplicaciones, aprovechar. Delicias 2439. 11-O.

29.—Maquinarias, motores, afines y accesorios. (Compra-venta y composturas)

PRENSAS PARA HACER TEJAS compro. También máquina cortadora de galletas para tejas. Casilla 1545. O—30

A HUERFANOS 2448, DIRIGIRSE para maquinaria y materiales de ocasión. 19-O

MAQUINA LIJADORA CALZADO compro. República 268. 10—O

MAQUINA LIJADORA CALZADO compro. 10-O

CENTRIFUGAS PARA LAVANDEría, almidón, vendo ocasión. Bulnes 216. 10—O.

MAQUINA BIOGRAFO OCASION, vendo. San Diego 378.

MAQUINA SINGER APARADOR muy barato vendo. Pedro Montt 2131 por Franklin y Santa Rosa.

VENDO MAQUINA GRANDE HEladera, verla Chiloé 127. 11-O

VENDO MOTOR BENCINA 3 CAballos, Tupi, serrucho torno. Carmen 1960. 11-O

APARATO PARA SOLDAR AL OXIgeno, taladro grande, otro regular. Fuelle doble, cilindro, motor eléctrico 7 H. P., otro de 2 H. P. continuo, máquina a doblar llantas, máquina a recoger grande, vendo muy barato. Delicias 3786.

MOTOR ELECTRICO 9 H. P. SIEmens, continuo, vendo. Santa Rosa 662. O—12

DINAMO SIEMENS, CONTINUO, 8 K. W. 220 volts, vende. Santa Rosa 662. O—12

NEGOCIO DEL DIA, VENDO MAquina para haber albogón de azúcar, San Pablo 1884. O—13

COMPRO DE OCASION MAQUINA de escribir, indicar por correo, estado, fabricante y precio. Serrano N.o 162.

MAQUINA SINGER, BOBINA DE pie, $ 180. Independencia 361. 12-O

PRENSA MEDIO MERCURIO, prensas pedal, guillotinas, máquina rayar pluma, tipos, cajas, Vendo. San Pablo 1157. 11-O

MAQUINAS DE COSER CON transmisión eléctrica, vendo. San Diego 1861. O-11

MAQUINA MOLEDORA GORDURA o grasa con polea, vendo. Diez de Julio 444.

VENDO MAQUINA HELADERA; 2 carretoncitos con patente y botes.— Población Miraflores, calle Buen Orden 36. 11-O

MAQUINA FOTOGRAFICA DE fuelle, plancha 9x11, en prefecto estado, véndese ocasión. Maestranza 1215.

MOTORES ELECTRICOS 10-11 CAballos corriente alterna, poleas, descansos, transmisiones, engranajes, vende. San Diego 482. O-11

MAQUINARIAS, UTILES Y ENSEres vendo ocasión. M. Americana 77. 25-O

VENDO SIERRA DE HUINCHA Y tupé. Toesca 2917. 11O

MAQUINA SINGER, RATINOFF 542 por Carmen. 10-O

PRENSA PEDAL 1|8 VENDO OCAsión. Madrid 1319. 10—O.

POLEAS PARTIdas de acero, marca "American". Material para transmisiones, ofrece: Fundición Libertad. Libertad 58.

O 16

ANAFES Y "COcinas", Primus y "Svea", sopletes y cautines a parafina y bencina. Repuestos en general. Taller especial de composturas. Augusto R. Graf. SAN DIEGO 87.

21-Oct.

HARNEADORAS TIPO BOBY PARA harnear toda la producción de una trilladora ofrece Cumming 861. 11O

BRUNSVIGA

La mejor calculadora. Pídala a Folsch y Cía. AGUSTINAS 1074. 31-Oct.

ZAPATEROS, VENDESE MAQUINA punteadora 2,500, descarnadora, 800, clavadora de tacos, 200, Bustamante 225. Valparaíso. 14-O

MAQUINAS de escribir a bajo precio, garantidas. Composturas de todas clases de máquinas. Seriedad y garantía.

Morandé 410. Teléfono 4819.

MAQS. de CALCULAR

de bolsillo. Suma, resta, divide, multiplica. Indicada para comerciantes, agricultores y profesionales. Dirigirse a J. Guzmán P.— Santiago.— Casilla 3598.—Huérfanos 1317.
PRECIO: $ 26.—

30. — Menajes. (Compraventa y composturas)

MUEBLES DORMITORIOS, COMEdores, salón escritorios, variedad estilos y especialidad en coloniales. Precios bajísimos. Grandes facilidades de pago con entrega inmediata. Especialidad sillas desde 100 pesos docena. Venga consultar Fábrica Nacional de Muebles. Serrano 398. N O.

MUEBLES: OFRECEMOS CUALquier estilo, precios muy ventajosos; entrega inmediata, grandes facilidades de pago. Consulte nuestras condiciones. Fábrica Sociedad Nacional de Muebles y Maderas. Copiapó 1060, entre Prat y San Diego. O—13

NO COMPRE MUEBLES SIN COMparar precios, estilos y calidad, de la enorme existencia que ofrece la gran Fábrica y Mueblería "Washington" Maestranza 444. Grandes facilidades de pago, con entrega inmediata. 15-O

AMOBLADOS VARIOS ESTILOS, vendo. Porvenir 618. 10-O

AMOBLADO COMEDOR RENACImiento, cocina económica véndese, Rosas 1663. 10-O

SE VENDE LOTE MUEBLES, MItad su valor, por cambio residencia. Tratar de 1 a 2 P. M. Irarrázaval 461. O—10

VENDO ALGUNOS MUEBLES, AV. Cóndell 1488. 10O

VENDO 6 MESAS IGUALES CADA una $ 20. Mostradorcito, $ 40. Madrid 1280. 10-O

POR VIAJE VENDO MUEBLES. Rengifo 755.

MUEBLES COLONIALES, CASA especialista La London, Prat 353. 12-O

JUEGO MUEBLES COMEDOR, baúl muy antiguo, vendo. San Isidro 1834.

VENDO AMOBLADO MOUQUET, marquesas, silla guagua, cristales surtidos. 21 de Mayo 843.

MESAS DORADAS, CENTRO Y Armo, califón a gas vendo ocasión. — Echaurren 118.

1,700 VENDO OCASION DORMITOrio, español antiguo. Siglo XX 274.

VIAJE VENDO MUEBLES TAPIZ morado, un sofá, dos sillones en blanco. Manuel Rodríguez 757. 110

MENAJE CASA COMPLETO VENdese por cambio residencia. Tratar San Camilo 856.

SE VENDE APARADOR Y TRINche. A. Prat 1269. O-11

CATRE BRONCE PABELLON, ANtiguo, regalo en 180. Borja 183.

BARNIZO, TAPIZO Y COMPONGO toda clase de muebles domicilio. Av. General Velásquez 117 B.

31. — Notificaciones comerciales

HABIENDO COMPRADO LA CIgarrería San Antonio 14, no respondo por deuda después de tres días. 11—O

AVISO AL COMERCIO: EL CASIno de Oficiales de Mabille ruega a los señores comerciantes, remitir sus cuentas a la brevedad para su cancelación.

33.—Oficinas, locales y garages. (Ofrecidos y buscados)

ARRIENDASE ALMACEN, DELIcias 337 Tratar: 335. O-12

NECESITO ARRENDAR LOCAL carnicería, con o sin casa habitación, buen barrio. Ofertas: Alonso Ovalle 1121. 10O

$ 140 ESQUINA PARA NEGOCIO arriendo, Chiloé 1740, administración. 10O

LOCAL CON CASA HABITACION para fábrica de ropa, tejidos, camisas, calzado u otras industrias arriendo barato. Verla: San Isidro 1530. O-12

CASA COMODA PARA INDUSTRIA, barrio Avenida Matta, de Nataniel a Carmen necesito. Casilla 3439. 10—O

DESEO ARRENDAR LOCAL PARA bodega. Franklin, San Diego, Diez de Julio. Dirigirse V. Mackenna 303. 10-O

ALMACENES ESPLENDIDOS SE arrienda barato, recién construidos, con cortinas fierro y casa habitación, en calle mucho movimiento. Tratar, Diez de Julio 1050, casa 14. 13—O.

LOCALCITO CON DOS HABITACIOnes para despacho, arriendo. Andrés Bello 343. 10O

ARRIENDO LOCALCITO BARATO. San Diego 834.

LOCAL PARA INDUSTRIA CON casa habitación necesito urgente. Dirigirse a Correo N.o 6, Casilla número 6515.

$ 250 ALMACEN, HABITACIONES, todo servicio, San Pablo 1910.

170 PESOS ALMACEN ESQUINA calle y gran cité. Góndolas puerta. Santa Rosa 1496. O—11

SE ARRIENDAN BOXES MUY SEguros. Herrera 574.

BAR ESPLENDIDAMENTE SITUAdo en esquina de dos calles de mucho movimiento, único que ha quedado en el barrio, canon bajo con largo contrato de arriendo; ventas a prueba garantidas, no inferiores a seis mil pesos mensuales; por no poder atenderlo, vendo. Tratar: Pinto 1390.

ARRIENDO ANTIGUO Y CONOCIdo local, muy comercial. Tratar: Aníbal Osorio V. Escanilla N.o 452.

LOCAL GRANDE, CHICO, FUERZA motriz, para mecánica, mueblería, bodega Sazié 2966. Llegar Exposición.

BODEGUITA OFRECE ARRIENDO, Sotomayor 41.

34.—Operarios para fábricas, talleres, etc. (Pedidos y ofrecidos)

Tipógrafos

Buen DISTRIBUIDOR

acreditado y solvente. Necesitan los representantes de una gran Fábrica norteamericana de accesorios para zapaterías y mercerías. Preferimos comerciante establecido que nos asegure un mínimum de ventas. Dirigirse a: PLYMOUTH.—Casilla 3598

CAJISTAS DE REMIENDOS Y DOblador a máquina competentes, necesita Ilustración, Santo Domingo 863. 10-O

COMPAGINADOR COMPETENTE necesita, Imprenta Chile. Morandé 767.

PRENSISTA PEDAL, RAYADOR máquina, pluma, necesito. San Pablo 1157.

PRENSISTA DE PEDAL, COMPEtente necesita La Ilustración, Santo Domingo 863. O—11

Carpinteros y mueblistas

MUEBLISTA RECOMENDADO, SE ofrece para arreglar y barnizar muebles. E. Lira. Maturana 1023. —10

OFICIALES CARPINTEROS PARA puertas necesítase. Av. Matta 556.

CARPINTEROS, NECESITO, QUE sepan trabajos instalaciones de oficinas. Lira 341.

MAESTRO CARPINTERO CAPAZ hacer trabajos a tratos, necesito. — Huérfanos 1062, Oficina 19, inútil si no tiene competencia. 10-O

OFICIALES CARPINTEROS, ADElantados, competentes necesítanse. — Romero 3146.

Sastres, costureras y modistas

NECESITO BUENAS COSTURERAS, Grajales 2144. 10O

REMALLADORAS, COSTURERAS, encuentran trabajo en la Fábrica de Tejidos en Puente Alto. 13—O.

SE NECESITAN COSTURERAS DE camisas que sepan pegar tiras de cuello. Bulnes 642. 11-O

BUENAS COSTURERAS NECESIto. Huérfanos 1976. 11-O

AYUDANTA MUY PROLIJA EN modas necesito. Sta. Elvira 750, Providencia. 10-O

MAESTRAS PARA BATAS Y ABRIgos señoras faltan. Agustinas 853, altos.

NECESITO APRENDIZ SASTRE. Cochrane 1056, casita 12.

NECESITO COSTURERA. BRASIL N. 578 O—11

NECESITO AYUDANTA SASTRE, adelantada. San Francisco 1641. Oct—11

SEÑORA COMPONGA ROPA HOMbre, necesito. León Prado 325.

COSTURERAS PROLIJAS TALLER necesito. Delicias 465.

COSTURERAS SASTRES NECESItan. Barroso 13 A.

NECESITO AYUDANTAS EN MOdas. Molina 362.

MODISTA DE VESTIDOS SE NEcesita costureras competentes (bien pagadas) y una niña para mandados del taller. Calle Lira N.o 37. O-12

COSTURERA BUENA Y AYUDANte se necesita. Carmen 292, casa 1.

NECESITO COSTURERAS SASTRES Maruri 1134. 12-O

COSTURERA DE BLANCO NECESIto, Ahumada 162, Pasaje Principal, izquierda.

NECESITO BUENA MAESTRA Y ayudante para la moda. Arturo Prat 515. 10-O

SE NECESITAN AYUDANTAS Vestoneras. San Luis 1423. Casa 12. 10O

NECESITO BUENAS COSTUREras. Pedregal N.o 27. O-11

BUENA OFICIALA PALETOCERA para sastre, de señoras, preciso. Sama 1414.

CHALEQUERAS Y PANTALONEras competentes, necesito. Estado 43.

NECESITO COSTURERA COMPEtente. Moneda 2242. Casa 3. 10O

APRENDIZA NECESITO MODAS, Covadonga 32.

Zapateros

FABRICA DE CALZADO SE NEcesita recortador de tapas máquina Ronda y Dobladoras de Cuero. Lira 965. 11—O.

ZAPATERO COMPOSTURERO Y sepa obra de hombre necesito. Baquedano 845. 10-O

CORTADORES NECESITO, FABRIca calzado. Irarrázaval 707. 12O

ZAPATERO COMPOSTURERO COMpetente necesito. Recoleta 530. 11O

APARADORA PARA CALZADO NEcesito. Brasil 31. 9O

FABRICA DE CALZADO, BASCUñán, necesita cortador de forros. 11O

ZAPATERO, BUEN COMPOSTURERO necesito. Delicias 3907. 11-O

Oficios varios

NECESITO AYUDANTE PASTELEro. Ahumada 24. O-10

SE NECESITAN TEJEDORAS PAra telares de cintas. Dirigirse a la Fábrica Chilena de Sederías, Viña del Mar, o a sus representantes, en ésta. Estado 32. Oficina N.o 36. 12O

RASPADOR COMPETENTE, PARA curtiembre en Valparaíso, se necesita. Trabajo constante asegurado. Dirigirse: Independencia 333. 10-O

MAQUINISTA DE PIELES COMPEtentes necesita "La Elite". San Diego 161. 10—O

MECANICO COMPETENTE PARA fábrica de puertas, se necesita, con recomendaciones. Chacabuco número 830. 11—O

SE NECESITA UN TORNERO EN bronce. San Antonio 36. O—10

TORNERO NECESITO, GARAGE. Se le interesa. Diez de Julio N.o 627. 10-O

OFRECESE BARNIZADOR COMPEtente especialidad planos, muebles finos. Carmen 754.

PREPARADORA PARA SOMBREros de señora, necesito. Catedral 2001.

MINEROS BARRETEROS NECEsito. San Francisco 1335.

BORDADORA COMPETENTE MAquina Cornely necesítase. Teatinos 436. 11-O

MAESTRO JABONERO COMPEtente, necesito. Purísima 262.

PUNTILLERA NECESITO. SANTA Elena 1790. O-11

ARMADORES INGLES NECESITO. Santa Elena 1790. O-11

OFICIAL CERRAJERO ADELANTAdo, tiene trabajo. Avenida Central 115, Población París.

RUEDERO NECESITO, TRABAJO grueso, Vicuña Mackenna 256.

NECESITO NIÑA QUE SEPA Bordar a máquina Singer. San Pablo 2779 10O

35.—Oficios y servicios diversos. (Pedidos y ofrecidos)

Chaufferes

CHAUFFEUR MECANICO NECESItase. P. Mariano 184.

SE OFRECE CHAUFFEUR MECAnico competente para toda marca. Tratar en Carrera 449. O-11

CHAUFFEUR MECANICO NECEsito, preferiría extranjero. Compañía 1909.

NECESITO CHAUFFEUR MECAnico, toda marca, con muy buenas recomendaciones.— Av. Milán 183; hora 11.30 a 2.30 P. M. O—11

Peluqueros

PEINADOR o PEINADORA

muy competente necesita el acreditado Salón de Peinados de AGUILERA HNOS. MONEDA 950

PELUQUERIA DE SEÑORAS SE arrienda, por no poder atenderla, situación comercial. San Francisco 309. 10-O

Cocineras

URGENTE NECESITO COCINERA para poca familia con recomendación. Tratar: 1 a 4. Cienfuegos 165. 10-O

SE NECESITA COCINERA. TRAtar 11 a 2. Eulogia Sánchez 4, por Vicuña Mackenna. 10—O.

NECESITO COCINERA Y NIÑA para el comedor. Se paga buen sueldo. Recoleta 3171. 10-O

EMPLEADA COCINA NECESITA matrimonio sólo. San Isidro 328. 10—O

NECESITO COCINERA Y EMPLEAda de mano. Sta. Isabel 021. 10-O

COCINERA Y NIÑA PARA LAS mesas para pensión. Delicias 1835. 11-O

NECESITASE BUENA COCINERA, con recomendaciones, Nataniel 138. O—10

COCINERA Y EMPLEADA MANO necesito. Nataniel 180. 10-O

COCINERAS NECESITAMOS.—VEnegas Salas. Plazuela Santo Domingo.

EMPLEADA PARA LA COCINA, necesito, Cochrane 442.

NECESITO COCINERA Y AYUDANta, Andrés Bello. Pensión Sports 712.

EMPLEADA SEPA ALGO COCINAR Miraflores 124.

NECESITASE EMPLEADA COCINA recomendada. Moneda 1324. O-11

COCINERA NECESITA CABALLEro. Ñuñoa, $ 80. Ejército 371. 13-O

COCINERAS, NIÑERAS, SERVIdumbre, en general acuden a "La Veloz", Delicias 842.

EMPLEADA PARA LA COCINA NEcesita. Compañía 3035. 11O

COCINERA, POCA FAMILIA, puertas afuera, necesítase. Nataniel 34.

COCINERA, ASEADA, BUENA presencia, necesito. Delicias 938. O-11

NECESITO LAVANDERA. ARTUro Prat 1642.

"LA VILLE DE PARIS", HUERFAnos 2548, planchadoras doblez, necesito.

NECESITO APLANCHADORAS DE doblez. Maestranza 235. 11-O

APLANCHADORAS, COSTURERAS necesito. Fábrica de camisas. Carmen 667. O—12

LAVANDERIA FRANCO ESPAÑOla, Huérfanos 2674. Fineras necesita. 11-O

LAVANDERAS Y CAMISERAS, NEcesítanse. Delicias 256. 11-O

NECESITASE FINERA APLANCHAdora. San Diego 236. 11O

POSTICERAS, CAMISERAS, DE doblez y lavanderas, necesitamos. Merced 475.

NECESITO CAMISERA POSTICEra. Carmen 42.

Mozos

SE OFRECE PERSONA SERIA PAra mozo, llavero o mandados en casa particular. Excelentes referencas. Dirigirse a L. P. Casilla 81 D. O-10

MOZO NECESITO. MACUL N.o 299. 20—O.

MOZO DE PATIO RECOMENDADO sepa servir al comedor necesítase. Tratar de 2 a 5. Dieciocho 182.

SE NECESITA UN MOZO, ESCUEla Normal. Delicias 3677.

Niños

NIÑO GRANDE QUE SEPA ALGO abarrotes, con buenos informes.— Recoleta 901. Almacén. De 12 a 2. 10—O.

MUCHACHO NECESITO. CARMEN 1398.

NIÑOS PARA ENVOLVER PASTIllas necesitamos. Santa Rosa 852.

NECESITO NIÑO PARA ASEO CON buenos informes. Catedral 1085.

NECESITO NIÑO PARA MANDAdos. Santo Domingo 1311.

NECESITO NIÑO 13-14 AÑOS ASEO, establo. Rosas 2053. O—11

NIÑO PARA LOS MANDADOS, NEcesítase. Artesanos 885.

NECESITO NIÑO PARA EL MOStrador de panadería. Irarrázaval 2581.

MUCHACHO PARA EL ASEO NEcesito. Catedral 1467.

NIÑO PARA VIANDAS, O'HIGGINS 1265. 10O

Oficios y servicios varios

EMPLEADA, NECESITO, BUEN sueldo, poca familia. Rosas 1883. Casa 6. O—11

TRABAJADORES DE CAMPO SE necesitan a trato. Chacra Lo Valdivieso, Avenida Pedro de Valdivia N.o 3000. Ñuñoa. 11—O.

EMPLEADA PIEZAS CASA RESIdencial necesítase para luego. Inútil presentarse sin recomendaciones. Santa Lucía 323. 10-O

NECESITASE NIÑA 15 A 17 Años para ayudar servicio casa. San Ignacio 730. 10-O

EMPLEADA TODO SERVICIO NEcesítase. Santa Isabel 0292. Pasado Seminario. 10-O

NECESITO NIÑA EN PASTELERIA Matucana 978. 10—O.

NECESITO UNA NIÑA ATENDER negocio. San Diego 2050. 10-O

SE NECESITA EMPLEADA PARA la cocina y mesa, con buenas recomendaciones. Avda. España 337, de 2 a 5. 10-O

NECESITO UNA NIÑERA. CUMming 532. 10-O

NECESITO EMPLEADA PARA COcina, que sea sola y tenga buenas recomendaciones. Dirigirse a Recoleta 2120. 11—O

NECESITO EMPLEADA PARA TOdo servicio. Serrano 92. 10—O

EMPLEADA CON RECOMENDAción que sepa algo de cocina necesito. García Reyes 131. 10-O

PIANISTA Y BATERIA OFRECEse. San Alfonso 154. 10—O.

VERDULERO O PLATERO NECEsito, Puente 780. 10—O.

Dr. JARAMILLO LARREA NECEsita dos personas servir consultorio, Avenida Matta 541. Sueldo, pensión. Referencias: 1-3. 10—O.

NECESITO PARA CASA CHICA de un caballero europeo solo, en La Calera, una empleada joven, sin familia, competente para todo servicio, con buenos conocimientos de cocina. Sueldo $ 100. Inútil interesarse sin dar completos detalles.— Europeo, "La Nación", Santiago. 11—O.

NECESITO EMPLEADA PARA EL comedor. Moneda 1371. O—10

NIÑA PARA PUESTO DE FRUTA, de 15 a 16 años, sepa escribir. Tratar: Andrés Bello 773. O—10

NECESITO EMPLEADA JOVEN, servicio, cocina y comedor, solo familia tres personas. Molina 40.

SE NECESITA EMPLEADO PARA todo servicio, regular edad, Tratar de 1-4, Estado 25.

AVISOS ECONOMICOS Y GENERALES PARA

LA NACION

Y "LOS TIEMPOS"
SE RECIBEN EN EL
Kiosco del Correo
MENSAJEROS, EL MEJOR SERVICIO DE SANTIAGO
TELEFONOS 4191, 4192 Y 4193

TRABAJADOR ENTIENDA HORTAliza, necesito. San Ignacio 1653.

JOVEN EXTRANJERO SE OFRECE como chauffeur auto particular. Gálvez 148.

NECESITO NIÑERA Y MUCHACHO para mozo, buen sueldo. Huérfano N.o 2324. O—11

EMPLEADA PARA EL SERVICIO buen sueldo, necesítase. Catedral N.o 1261. O—11

EMPLEADA MANO, MUY COMPEtente, recomendada, necesito. Providencia 1275. O—11

JOVEN PARA ZAPATERIA SE NEcesita. Presentarse 9 a 12. Alameda 1017.

NECESITO NIÑA PARA LA MANO competente. Nataniel 536. 11-O

EMPLEADA PARA LAS PIEZAS que sepa costura, buenos informes, necesítase. Castro 76, de 2 a 4. 12O

NIÑA PARA CUIDAR GUAGUA necesito. Inútil sin certificados. Serrano 190.

EMPLEADA NECESITAN DOS PERsonas. Santo Domingo 1360.

CUIDADORA PARA ENFERMO, competente, y recomendada se necesita. Argomedo 382. O—12

TEATRO MUNICIPAL, NECESItanse 50 hombres para comparsas, presentarse pronto. Tratar 3-4 con Cáceres, buena ocupación. O-11

NECESITO EMPLEADO PARA EL mostrador de panadería. Providencia 1304. O-12

OFRECESE ADMINISTRADOR DE propiedades competente, con buenas referencias. Esperanza N.o 555, casa 3.

NECESITO EMPLEADA PARA PIEzas y cuidar niño con buenas recomendaciones. Loreto 491.

NECESITO PORTERO DE 40 Años, para arriba. Morandé 317. 11O

SE NECESITAN DOS EMPLEADAS recomendadas. Familia extranjera, paga bien. Siglo XX 40. 11O

ALFARERO NECESITO, INDEPENdencia 1293. 10O

SERVIDUMBRE, LA MEJOR DE Santiago. Pídala: Bandera 339.

EMBALDOSADOR NECESITASE. García Reyes 736.

AYUDANTES SE NECESITAN. Rosas 1758.

NECESITO NIÑA 14 A 16 AÑOS servicio casa. Calle Cruz 1267. O-11

OFICINA EMPLEOS, MARIN 138, esquina Vicuña Mackenna, mucha servidumbre necesito, Lunes. 9O

NECESITAMOS EMPLEADA PARA mostrador. Bascuñán Guerrero 1085. 11-A

NECESITO EMPLEADA PARA QUEhaceres de casa. Bascuñán 56.

CARRETELERO CASADO, RECOmendado necesito. doy pieza, Cueto 1002. 10-O

EMPLEADA CON RECOMENDACIOnes para quehaceres de casa necesita, señora sola. García Reyes 875. 10O

AMA DE LECHE QUE NO SEA PRImeriza, se necesita, en Brasil 61. O—10

NECESITO REPARTIDOR DE carne, A. Barroso 394. 10O

NIÑERA SERIA, SANA, SEPA SU oficio. Otra, todo servicio, sepa algo lavar. Independencia 344. 11-O

EMPLEADO PARA PORTERO Y aseo se necesita. Merced 838. 10O

NECESITO NIÑAS PARA LAS MEsas, Zañartu 1086. 10O

EMPLEADO JOVEN NECESITASE para fiambrería. Merced 802. O-O

NECESITO NIÑA DE 14 A 16 AÑOS para ayudar quehaceres de casa. Tratar: Estado 258. 10-O

MOZO COMPETENTE NECESITO sepa bien el comedor, casa particular. Muy buen sueldo. Delicias 1164. Tratar 2 a 3. 10-O

VIUDA SE OFRECE PARA CUALquier ocupación decente. Juan Vicuña 1628. 10-O

NECESITO ALBAÑIL CONOZCA trabajos alcantarillado. San Francisco 106. 10-O

36.—Pensión en familia.

PIEZA CON PENSION EN CASA de familia honorable, muy central, arriéndase. Carmen 43. 12O

PENSION PIEZAS CASA FAMILIA. Freire 590. 10-O

FAMILIA HONORABLE OFRECE piezas, pensión, Catedral 3429. O—10

VALPARAISO, PENSION FAMILIA honorable; días, meses, centralísimo. Avenida Brasil 178. O-16

SEÑORA EXTRANJERA CASA FAmilia ofrece espléndidas piezas amobladas, con pensión, Lira 360. 10O

CASA FAMILIA PIEZA PENSION Prat 663. 11-O

EN CASA HONORABLE ARRIENdase pieza a la calle con pensión.— Olivares 1652. 9-O

EN CASA FAMILIA ARRIENDO cuatro piezas altos, con sin pensión. Compañía 2876, casa Y. 10-O

FAMILIA FRANCESA, SIN PENsionistas, arrienda pieza amobiada. Arturo Prat 563.

FAMILIA SIN PENSIONISTAS arrienda departamento pensión. Maturana 527 al llegar Catedral.

ARRENDAMOS SEÑORA, ATRASAda, decente, pieza, pensión, familia honorable, propietaria. Maestranza 480.

FAMILIA CON DOS NIÑOS BUScan un departamento sin muebles y con desayuno y almuerzo. Ofertas con precio "Departamento, Casilla N.o 3693".

FAMILIA DISTINGUIDA, ARRIENda piezas, departamentos, con sin pensión. Santa Rosa 583.

FAMILIA HONORABLE, ARRIENda pieza amoblada pensión. — Cochrane 226.

FAMILIA, DEPARTAMENTO PIEza, pensión. Bulnes 30. 11-O

PENSION CASA FAMILIA. — SAzié 2653.

37.—Permutas en general.

TRASPASO MEJORAS CON LOcal grande especial para industria o garage. Arriendo barato, verlo. Tratar Chiloé 1127.

38.—Préstamos e hipotecas

PRESTAMOS PARA CONSTRUCciones, reparaciones edificios, trámito. F. J. Casilla 4614. O-17

$ 3,000 NECESITO PARA LA constitución de importante lavadero de oro. Agua abundante.—Bustos. Casilla 1024. 10-O

NECESITO $ 5,000 PRIMERA HIpoteca, sin agente, Mercería. Bandera esquina Delicias. J. Zúñiga. O—10

FACILITO DINERO SOBRE AUTOpianos. Tratar: Santa Elena 1021. O—16

NECESITO PRESTAMO $ 5,000 ofrezco, garantía. San Alfonso 10.

$ 1,000 HASTA $ 30,000 FACILITO, primeras hipotecas. Correo 7, Mercedes. 11-O

DINERO LISTO PARA COLOCAR, La hipoteca propiedad urbana, rural. Santa Teresa 646.

DINERO FACILITO SOBRE HIPOteca, interés 9 o|o anual. Daniel Laurel. Huérfanos 1235. O—11

$ 100,000 OFREZCO SOBRE SEGUNda hipoteca de propiedades urbanas en partidas de $ 20,000 a $ 30,000. Interés, 12 o|o. Operaciones rápidas. — J. Valenzuela. Agustinas 1148. 11O

DINERO LISTO PARA HIPOTECAS Artesanos 886.

DINERO A BAJO INTERES, FACILito sobre hipotecas.—Julio Pelissier Morandé 283. O—13

FACILITO DINERO EN PRIMERA hipoteca, automóviles, pianos, Casilla 3281. Sin agentes.

39.—Propuestas.

CONCURSO

Se ha abierto concurso para proveer 9 horas de Educación Física en la Escuela Normal de Concepción. Detalles en "El Diario Oficial".— El Director General de Educación Primaria.

13—O

CONCURSO

Se ha abierto concurso para proveer 10 horas de Trabajos Manuales en la Escuela Normal de Talca. Detalles en el "Diario Oficial".— El Director General de Educación Primaria.

13—O

PIDENSE PROPUESTAS, PARA arriendo cantina. Centro Familiar Español. Datos San Diego 175. 10—O.

SE PIDEN PROPUESTAS

para la concesión de un restaurant en un frutillar de una chacra en Renca. Góndolas a la puerta.
Datos: MOLINA 76.

40.—Profesionales.

CONDOR 1158, CASA ANTIGUA, única especialidad zurcidos invisibles. Jersey, viraduras, hechuras. — Transformaciones. O-22

MATRONA, CLINICA PRIVADA, partos, toda hora, curaciones, inyecciones. Santa Rosa 377. 23—O.

EL ZURCIDOR JAPONES
ESPECIALISTA UNICO. VIRADURAS, COMPOSTURAS, TRANSFORMACIONES
ATIENDE PROVINCIAS CONTRA REEMBOLSO
SAN DIEGO 228 TEL. 66

PARA ZURCIDOS INVISIBLES, MAría Orrego. Sastrería Francesa. Maestranza 661. 12-O

NULIDADES DE MATRIMONIOS, divorcios, etc., atiende el abogado Jaramillo Arteaga. Artesanos 885.

41.—Prendas de vestir.

PANTALONES 100, DIBUJOS, DEpósito casimires, 12 metro, sección sastrería, abrigos viaje, trajes sobrantes, 65 vestones alpaca. Vicuña Mackenna 1080. 7-Nov.

COMPRO TODA CLASE DE ROPA usada: de caballeros. Voy a domicilio. Sotomayor 915. O—11

42.—Personas buscadas.

ELCIRA GUZMAN NECESITASE.— Claras 464. 10—O.

DESEO SABER DE MI HIJO LUIS E. Castro. Dirigirse: Rosas 1519. O—12

DESEO SABER DE MI HERMANA Mercedes Rojas, calle Morandé 899. Eduardo Rojas. O—11

NECESITO SABER DE MARCOS Trujillo, que vivió calle San Alfonso, buena gratificación a quien me de noticias. Dirigirse: Manuel Frías calle Libertad 13. Oct—24

43.—Profesionales. (Pedidos y ofrecidos)

FARMACEUTICO COMPETENTE, necesito. Compañía 2005. O—11

FARMACEUTICAS EMPLEADAS sorpresas gratis. Manden nombre, dirección y estampilla de 10. Maestranza 94. Una colega.

REMATE VOLUNTARIO

GRAN PROPIEDAD RESIDENCIA Y RENTA

El 18 de Octubre, a las 4 P. M., ante el notario don Javier Echeverría Vial, y en la oficina del suscrito, Moneda N.o 1119, se pondrá a remate la **gran propiedad de residencia y renta** ubicada en la calle San Martín N.os 138, 142, 146 entre Moneda y Agustinas.

La propiedad mide 27.50 metros de frente por más de 60 mts. de fondo, con una superficie de 1,750 mts.2, aproximadamente.

Consta de una **gran residencia** en bajos, garage y dos **casas** de arriendo, que, mal arrendados, producen $ 14,400 anuales.

SALDRA A REMATE POR EL MINIMUM DE

$ 330,000

que se pagarán: reconociendo por el precio de plaza del día del remate $ 135,000, adeudados al Banco Hipotecario de Chile en bonos del 8 con 1 por ciento; con $ 100,000 al contado y el saldo a un año plazo con el 9 por ciento de interés, quedando hipotecada la propiedad por el saldo insoluto, a favor del vendedor.

Los interesados deberán presentar como garantía una boleta de depósito a la orden del Notario por un 10 por ciento del valor del mínimum fijado.

Para mayores detalles y consultas dirigirse al suscrito.

La propiedad puede visitarse diariamente de 11 a 12 A. M. y de 1 1|2 a 4 P. M.

OSCAR RIESCO E.

1119 — MONEDA — 1119

El Tattersall

En la Feria que se efectuará

EL LUNES 11

entre otros lotes de ganado gordo y para engorda,

SE REMATARAN

NOVILLOS GORDOS, llegados de Carahue, Sagllue y Doñihue.

VACAS GORDAS, llegadas de Los Andes y Molina.

BUEYES GORDOS, llegados de Chillán y Parral.

50 NOVILLOS MESTIZOS, de una marca, de 2 1|2 años, avanzados para engorda, llegados de Retiro.

16 VAQUILLONAS DURHAM preñadas de toro fino, procedencia lechera, del Criadero "La Candelaria".

EL GERENTE.

REMATE

Por acuerdo de **la sucesión** de la señora **Victoria de a Plaza de Ugarte, se rematará** el

14 DE OCTUBRE

a las 4 P. M., ante el compromisario don Fernando Varas, y en su estudio en "El Diario Ilustrado" y ante el actuario don Ramón Baeza, el Fundo **"LA CAPILLA**, ubicado a seis cuadras de la Estación de Nos, por el mínimum rebajado de

$ 420,000

Que el subastador pagará reconociendo una deuda hipotecaria de $ 160,000 por su valor comercial y el saldo, la mitad al contado y la otra mitad a seis meses plazo con el interés del 8 por ciento anual.

Se compone de setenta cuadras con abundante agua, 24 acciones del Canal Santa Cruz, espléndidas casas, diez posesiones de inquilinos, bodegas y galpones, huertos frutales, viña, manzanales, nogales y plantaciones.

Bases y antecedentes, en Catedral N.o 1490.

Remate Voluntario

Ante el señor juez del Primer Juzgado Civil de Santiago, se rematará el 14 de Octubre próximo, a las 2 P. M. la propiedad N.os 1017, 1025 y 1031 calle Echeverría, de esta ciudad. Mínimum: $ 37,600.

Bases: Secretaría del mismo Juzgado. Expediente Guillermo Ahumada, autorización para enajenar.

REMATE

El 15 de Octubre, a las 3 P. M., en el estudio del Arbitro, don Manuel Merino Esquivel, Agustinas 1?6, se rematarán las siguientes propiedades de la sucesión de don José Ugarte:

ARTURO PRAT N.o 1292. MINIMUM: $ 40,000.

SANTA ROSA N.o 1615. MINIMUM: $ 25,000.

Pago: Mitad al contado y mitad a seis meses.

Más antecedentes en el estudio del árbitro.

EXPOSICION DE ANIMALES

QUINTA NORMAL

Eduardo Rodríguez & Cía.

Rematará durante los días de la Exposición de Animales a efectuarse del 18 al 24 DE OCTUBRE, los productos de los siguientes Criaderos:

DIAS Y HORAS DE LOS REMATES EN EL RECINTO DE LA EXPOSICION.

MIERCOLES 20 DE OCTUBRE—(TOROS DURHAM Y LINCOLN-RED)

EN LA TARDE, 2 P. M.—TOROS DURHAM del Criadero "Santa Amelia", de los señores Allende Navarro Hnos., y del Criadero "Rucamanqui", de los señores Gómez Pérez Hnos. TOROS LINCOLN-RED del Criadero "Santa Rita de Pirque", de los señores Gandarillas y Ruiz Tagle.

JUEVES 21 DE OCTUBRE.—(TOROS NORMANDOS Y CABALLOS PERCHERONES Y CHILENOS

EN LA MAÑANA, A LAS 10 A. M.—POTROS PERCHERONES del Criadero "Quinta y Esmeralda" de los señores Larraín García Moreno Hnos.; del Criadero "El Peñasco", del señor Julio Michaux y del Criadero "La Cadena", del señor Juan de D. Rodríguez C.

CABALLARES CHILENOS del Criadero "Los "Los Bronces", del señor Diego Vial Guzmán; del Criadero del señor José María Hurtado y de varios otros exponentes.

OVEJUNOS: del Criadero "COCHENTO", del señor Roberto Badilla P. y del Criadero ::San Carles José Luis Coo", de la Comunidad Coo Tocornal.

EN LA TARDE, 2 P. M.—TOROS NORMANDOS del Criadero "Quinta y Esmeralda", de los señores Larraín, García Moreno Hnos., y del Criadero "El Peñasco", del señor Julio Michaux.

VIERNES 22 DE OCTUBRE.—(TOROS Y VAQUILLAS HOLANDESAS)

EN LA MAÑANA, A LAS 10 A. M.—Del Criadero "Las Palmas de Llay-Llay", del señor Carlos Werner; del Criadero "Casa Blanca", del señor Lorenzo de la Maza y del Criadero "Guindos", del señor Arturo Prat.

EN LA TARDE, A LAS 2 P. M.—Del Criadero "La Primavera" de los señores Zanelli y Azócar; del Criadero "Valparaíso" del señor Ramón Cruz Montt y del Criadero "San José", del señor Domingo Tocornal Matte.

SABADO 23 DE OCTUBRE.—(TOROS Y VAQUILLAS HOLANDESAS)

EN LA MAÑANA, A LAS 10 A. M.—Del Criadero "San Vicente", de la Compañía Agrícola San Vicente; del Criadero "San Rafael de Curimón", del señor José M. Ríos A., y del Criadero del señor Carlos Guzmán y de la Lechería del señor Eugenio Errázuriz.

NOTA.—Rogamos a los señores interesados tomar nota de los días y horas de los remates, pues comenzarán a las horas fijadas puntualmente.

EDUARDO RODRIGUEZ & Cía.

Oficina: HUERFANOS 1260 — Casilla 3654 — Teléfono 1081

El Tattersall

EXPOSICION DE ANIMALES

Durante los días de la Exposición y en el recinto de la Quinta Normal de Agricultura, remataremos los productos de los siguientes criaderos:

LUNES 20 A LAS 10 A. M.

TOROS "DURHAM-SHORTHORN", Criadero "La Esperanza". de los señores Duhalde y Cía.

MIERCOLES 23 A LAS 2 P. M.

CARNEROS "ROMMEY-MARCH", de los señores Menéndez Behety y Co., Punta Arenas.

CARNEROS "HAMPSHIRE DOWN", Criadero Hda. Chacabuco, de los señores Baburizza y Petrinovich, y Criadero CULLINCO, del señor Roberto Badilla.

CARNEROS "OXFORD DOWN", de la señora Carolina Iñíguez de Pereira.

CABALLARES CHILENOS: "CRIADERO ACULEO", señores Miguel y José Letelier. CRIADERO "RINCONADA CERDA", de Sucesión del señor José Tomás Cerda. CRIADERO del señor Adolfo Luco Blanco.— CRIADERO "LAS PATAGUAS", del señor Tobías Labbé.— CRIADERO del señor Fernando Luco.

2 CERDOS, Criadero "MILFORD" de don Julio Donoso Fóster.— CERDOS "CHESTER WHITE" y "DUROC YERSEY".

EL GERENTE.

44.—Remates.

REMATE ALMACEN ABARROTES, mañana a las 2. Sama 1610, casi esquina Manuel Rodríguez. Hay: Buenas instalaciones con derecho a local, galpones fierro, anexo licores. Romana palanca 500 kilos, molinillo, balanza platillos bronce, peso, romanita 123 kilos. Vidrieras, frascos, chuicos, damajuanas, grande y variado surtido abarrotes, conservas, aceites, frutos del país, quintales harina, artículos paquetería. — Juan Campanella, martillero. — Maule 1008. Casa 5.

45.—Rodados, accesorios y caballos. (Compra y venta)

A. ROMMER
SANTIAGO
DELICIAS 2474

VENDO UN CARRETON ARENERO, un cocheciot con arneses y dos loros habladores, en $ 100. Maestranza N.o 1134. 10-O

VENDO CARRETELA CON ARNESES, Nataniel 387. 11—O.

FLAMANTE CAMION DE DOS ruedas vendo. Matías Ovalle 129. 10—O.

BICICLETA $ 150 VENDO O CAMBIO por objeto. Victoria 588.

CARRETELA BONITA Y FIRME de paseo y de carga con caballo y arnés vendo, verla y tratar de 11 a 3 Arauco 960.

VENDO BUENA CARRETELA FE-rretería importada. Una victoria con arneses. Avda. Matta 1468. 11-O

COCHE TROMPA FAETON, BREAK wagonet, tinocole, cabrita, vendo barata. Delicias 3786.

SE VENDE YEGUA TIRO SOLO. — Lira 1377. 11-O

MOTOCICLETAS ALCYON, BICIcletas con motor Alcyonnette. Garage Tisné. Castro 141.

VENDO CARRETON, PANADERO con reparto. Mapocho 3010. 10O

CARRETON MATERIALERO MUY buen estado, vendo ocasión. Irarrázaval 33. 11-O

46.—Radiotelefonía.

¡RADIO? OCASION. VENDO DOS mástiles de fierro, 15 metros 56 de alto y el otro de 10, especial para instalación a larga distancia, con antena, listo para colocarlo. Santa Isabel 341. O—11

47.—Servicios y cosas útiles para familias

Rosenblitt es elegante, durable y económico. — Fábrica Nacional de Gorras y Sombreros, Delicias 2636 frente a Libertad. —Nahum Rosenblitt. 25-O

SILLAS VIENA

Cualquier cantidad arriendo; alfombras limpia, lava, guarda La Higiénica Vacunm Cleaner.

Maestranza 918 — Teléfono 90, Santa Elena

MERINO Y CIA.— Fabricantes de sombreros de señoras. Importadores novedades. Nuestros sombreros se distinguen por su elegancia. Nuestro lema: Vender barato. Hechuras, transformaciones. — **"Eliane".— CATEDRAL 1878**

SAN ANTONIO 340
SAN ANTONIO 340
SASTRERIA RETAMALES
PREMIADA EXPOSICION 1916

N|O.

PELUQUERIA DIEZ, SEÑORAS, NI-ños, servicio esmerado, higiene absoluta. San Antonio 69. Teléfono 4453. 230

OCASION: TRAJES DE FANTASIA vendo: Pierrot, Colombina, Locura y Aldeana. Avenida Irarrázaval número 1700.

SE VENDE TRAJE DE PIEROT moderno. Agustinas 1129. 10O

SE CURTEN Y TIÑEN TODA CLA-se de pieles. 10 de Julio 475.

MODISTAS: LA CASA SAAVEDRA es la que les hace los mejores plisados y más rápidos; no confundirla por otra. Alameda 862.

GRAN PUESTO DE LEGUMBRES y frutería de Madame Luisa, Mercado Central interior, entrada Puente. Ofrece: Espárragos, alcachofas y callampas seleccionadas para grandes comidas y banquetes. Alcallotas para dulce. 11-O

FIESTAS DE LA RAZA, NO PO-drán celebrarse dignamente, sin consumir las buenas conservas y exquisitas frutas de la Gran Frutería Central Estado 25. Depósito de espárragos y alcachofas, recibidos directamente del productor. 12-O

SEÑORITAS, BOINAS DE CINTAS desde $ 26, transformaciones desde $ 5. San Diego 334.

CONOZCA USTED LA gran exposición de Corsés-fajas "Salomé" (desde $ 25). Modelos para toda forma de bustos, en la vitrina **SAN ANTONIO 93.**

N|O.

ELEGANCIA, buen gusto y precios fuera de toda competencia se encuentra únicamente en la **Fábrica de Sombreros y Gorras de Cabello Hnos., Delicias 2517, frente Avenida España.**

N|O.

DELANTALES Y vestiditos para niños. El mayor surtido de modelos de novedad y prácticos. Precios de fabricantes. Almacenes **Al Precio Fijo.**

51 AHUMADA 57.

¿DESEA ADQUIRIR MAQUINA Sin-ger con 25 pesos mensuales y aprender bordar? Acuda Independencia 334. Enseña gratis. Recíbense trabajos bordados, precios convenientes. Lo que necesite su máquina de coser lo encontrará Independencia 334.

UN HOMBRE CHIC NE-cesita forzosamente trajes modelos y a precios convenientes, y eso solo los encontrará donde Vilugrón. **SAN MIGUEL 62**

DE OCASION VENDO MANTONES de Manila, echarpes de sedas. Merced 864, int., oficina 30. O-11

LINDO TRAJE DE LOCURA, SE vende. España 40.

SE HACEN DISFRACES, GORBEA 1954. 120

SEÑORAS, SEÑORITAS: "EL FE-nix". — Recibió las últimas novedades en sombreros y fantasías. También recibo medidas y transformaciones por los últimos modelos. —Alameda 2546.

CONFECCIONO TRAJES ELEGAN-tes, especialidad vestidos, novia. Recibo señoritas para enseñar moda. — Corto trajes y doy probado. Maipú 636. 11O

—Socios capitalistas e industriales. (Pedidos y ofrecidos)

BUSCO SOCIO CAPITALISTA PA-ra instalar botica en el centro. Farmacéutico: Casilla 379. 10—O

Remate de Prendas de Plazo Vencido

El Lunes 11 de Octubre, a las 9 A. M., el martillero señor Patiño, rematará en la **Casa de Préstamos "LA SAN MIGUEL",** calle San Diego **N.o 2118,** las prendas no rescatadas y comprendidas entre los números 29,596 a 30,403 y 82,765 a 84,903.

Hay: cortes casimir, sobretodos, sillas montar, ponchos, rebozo, alhajas, etc.

El Lunes 11 de Octubre, a las 10 1|2 A. M., el martillero señor Tagle V., rematará en la **Casa de Préstamos "LA MARAVILLA",** calle San Diego N.o 1802, las prendas no rescatadas y comprendidas entre los números 95,729 a 97,268 y 65,049 a 66,262.

Hay bicicletas, cortes casimir, maletas cuero, victrolas, manteles, alhajas.

El Lunes 11 de Octubre, a las 2 P. M., el martillero señor Casanova, rematará en la **Casa de Préstamos "LA MARAVILLA" N.o 2, cale San Diego N.o 1398,** las prendas no rescatadas y comprendidas entre los números 49,410 a 50,774 y 72,201 a 73,529.

Hay: cortes casimir, bicicletas, pieles, máquinas coser, ternos, victrolas.

El Lunes 11 de Octubre, a las 4 P. M., el martillero señor Balmaceda, rematará en la **Casa de Préstamos "LA VALPARAISO",** calle **Maestranza N.o 392,** las prendas no rescatadas y comprendidas entre los números 25,060 a 25,435 y 80,418 a 81,583.

Hay: cortinas, manteles, cortes casimir, máquinas coser, pieles, ponchos, etc.

Las prendas estarán a la vista desde dos horas antes del remate.

PAGO AL CONTADO.

EL INSPECTOR.

VENDO O ADMITO SOCIO 3,000 pesos góndola Brockway Matadero. Castro 541. 11-O

SOCIO O SOCIA CON $ 10,000 PARA industria e importación, buenas utilidades, capital garantido. Correo 3. Jervin. O—12

SOCIO CON 100,000 PESOS, GRAN negocio, necesito. — E. Correo Central. O—11

SOCIO PARA PERFUMERIA INS-talada necesito, o vendo poniéndolo al corriente de su manejo. Capital necesario 50,000 pesos. Casilla N.o 863.

DESEASE SOCIO CON $ 20,000 PA-ra negocio que deja 50 o|o mínimum. Clasificador 43. Correo Central. 11-O

Veraneo.—

EN CARTAGENA DESEO ARREN-dar casa diez piezas, ofertas con precio, casilla 21 D. Santiago.—Juana Meisner.

REMATE

De las existencias e instalaciones salvadas del incendio de la tienda y paquetería de los señores José Zaror y Alach Hnos

929-Rosas-929

PROXIMO A VEINTIUNO DE MAYO

El Lunes 11 del presente de 10 a 12 y de 2 adelante

POR CUENTA DE LOS SEGUROS

—¡ HAY !—

GRAN SURTIDO de medias de Seda, Hilo, Algodón en variedad de colores, Calcetines de seda, hilo, algodón para hombres y niños, Camisetas, Pañuelos de mano, Ropa blanca, Blondas, Encajes, Hilo, Seda, Lana en madejas, Hilo para zurcir, Lápices, Músicas de boca, Navajas, Jabón, Polvos, Esencias, Arfileres de gancho, juguetes, Chiches de porcelana, Pañuelos de rebozo, Horquillas, Broches de presión, Suspensores, Espejos de bolsillo, Cortaplumas, Tijeras, etc.

Sargas de lana, Casineta, Lienzos, Tocuyos, Franelas, Cordones, Huinchas, cintas de seda, Cintas de hilo, Tapacostura, Encajes de hilo, Huinchas para sombreros, Peines, Botones, Apretadores de corbata, Prendedores, Alfileres, Peinetas, y una **gran cantidad** de artículos de paquetería.

INSTALACIONES. — Estanterías, Mostradores, **Mesones**, Vidrieras tendidas y paradas, Caja de fondos, Máquina de escribir, etc.

Y DEMAS A LA VISTA HOY, DE 2 A 6 P. M., DOMINGO, DE 9 A 12 Y EL DIA DEL REMATE, DESDE LAS 2 A. M.

PAGO AL CONTADO.

VICTOR ARAYA L.,

MARTILLERO DE HACIENDA

REMATE VOLUNTARIO

EL 11 DE OCTUBRE EN CURSO, A LAS 4 P. M.

ante el **Notario don Manuel Gaete Fagalde,** y en su oficina, Huérfanos 1242, saldrán a remate las siguientes propiedades:

Casa y sitio calle Libertad N.o 564.
Casa y sitio, calle Libertad N.o 576.
Casa y sitio, calle Libertad N.o 574.
Casa y sitio, calle Libertad N.o 580.
Casa y sitio, calle Libertad N.o 534.
Cada una de ellas por el mínimum de **$ 55,000.**

Sitio y parte edificado de la calle Libertad **esquina Santo Domingo,** por el mínimum de **$ 70,000.**

Sitio de la Avenida Matta N.o 780, **de 1,900 metros cuadrados** por el mínimum de **$ 90,000.**

Casa recién construída, calle Madrid N.o 920.
Casa recién construída, calle Madrid N.o 944.
Casa recién construída, calle Madrid N.o 956.
Cada una por el mínimum de **$ 55,000.**
Casa esquina, recién construída, calle **Madrid N.o 9??,** por el mínimum de **$ 60,000.**

El precio de cada una de las propiedades **se pagará:** la cuarta parte al contado y el resto en dos parcialidades **iguales a seis y doce** meses plazo, con más el interés del 8 por ciento anual.

Títulos y demás antecedentes en la Notaría, **Huérfanos N.o 1242.**

Los interesados deben presentar como garantía **una boleta de** depósito a la orden del Notario por un 10 por ciento **del valor de** la propiedad de que se interesen.

Los interesados pueden visitar las **propiedades todos los días** de 2 a 4 P. M. En caso de cualquiera dificultad, **pueden dirigirse** al dueño de las propiedades, Agustinas 1564.

11-O

REMATE

Por acuerdo de los interesados en la sucesión de don Miguel 2.o Cuevas saldrá a remate el 14 del actual, a las 3 P. M. ante el árbitro don Gustavo Silva Campo, Morandé 440, la casa-quinta ubicada en

AVENIDA PEDRO VALDIVIA 830

PRECIO: $ 250,000 - GRANDES FACILIDADES de PAGO

Mide, más o menos, 9,000 metros

REMATE

El 4 de Noviembre próximo, a las 3 P. M., en el **1.er Juzgado de** Letras en lo Civil de Mayor Cuantía de Santiago, se rematará la propiedad

Av. WASHINGTON N.o 120, ÑUÑOA

a pocos metros de la Plaza. **MINIMUM: $ 32,000.**

Precio al contado. Chalet de 2 pisos, jardín y sitio plantado. Fácil de visitarse diariamente.

Bases y antecedentes en la secretaría de dicho Juzgado. Juicio Segeth con Eugenín y otra.

EL SECRETARIO.

---

1 POTRO Y 5 YEGUAS SHIRE

PUROS FINOS, INSCRITOS, IMPORTADOS DE LA REPUBLICA ARGENTINA, SE REMATARAN EL JUEVES 21 DE OCTUBRE, A LAS 10 A. M. EN EL RECINTO DE LA EXPOSICION DE ANIMALES.

EDUARDO RODRIGUEZ Y Cía

OFICINA: HUERFANOS 1260

REMATE

Por acuerdo de los herederos de doña Adelaida Pedrero, ante el Abogado don Roberto Guzmán, Morandé 323; se rematará con admisión de postores extraños, el 15 de Octubre próximo, a las 3 P. M.

la propiedad LIRA 231 de esta ciudad

MINIMUM: $ 70,000. Antecedentes, en el estudio indicado.

En Linares, ante el Notario, señor Valenzuela, se rematarán el 22 del mismo mes, CASA-QUINTA, SITUADA EN CALLE RODRIGUEZ, esquina de Maipú y QUINTA DIVIDIDA EN TRES LOTES UNO DE ELLOS CON CASA, CALLE O'HIGGINS, ESQUINA DE DELICIAS DE ESA CIUDAD.

MINIMUM, $ 49,000 para la casa; $ 6,000 sitio A y $ 8,000 cada uno de los B. y C.

El precio se pagará mitad al contado y saldo a seis meses plazo, con interés del 8 por ciento.